A
B

# ABO

ASSOCIAÇÃO BRASILEIRA DE ODONTOLOGIA
REGIONAL UBERABA

## PIONEIRISMO E LIDERANÇA

MARTA ZEDNIK DE CASANOVA

# ABO

ASSOCIAÇÃO BRASILEIRA DE ODONTOLOGIA
REGIONAL UBERABA

# PIONEIRISMO E LIDERANÇA

UBERABA
ABO-UBERABA
2012

# ABO
## ASSOCIAÇÃO BRASILEIRA DE ODONTOLOGIA
## REGIONAL UBERABA
## PIONEIRISMO E LIDERANÇA

**PESQUISA DOCUMENTAL, BIBLIOGRÁFICA, REDAÇÃO E ORGANIZAÇÃO**:
Marta Zednik de Casanova.
**CONSULTORIA**: Dr. Edmundo Rodrigues da Cunha
**ENTREVISTAS E DEPOIMENTOS**: Marta Zednik de Casanova
**DIGITAÇÃO:** Marta Zednik de Casanova e Aparecida Giovanni Vieira
**FORMATAÇÃO**: Marta Zednik de Casanova
**TRANSCRIÇÃO:** Marta Zednik de Casanova e Maristela Mendes Nascimento Teles.
**REVISÃO GERAL**: Dr. Alan Carlos da Silva, Dr. Eduardo Borges Neiva Ferro, Dr. Gustavo Campos Barbosa, Dr. Irineu Batista Filho, Dr. Luiz Ronaldo Barbosa, Dr. Moysés Soares Rosa, Dr. Nelson Dib Mattar Filho, Dr. Paulo Osmar Severino, Dr. Rinaldo Mattar, Dr. Roosevelt Carvalho da Silva.
**REVISÃO ORTOGRÁFICA:** Maria Leocádia Souza Silva
**RECURSO FINANCEIRO**: ABO - Associação Brasileira de Odontologia/Regional Uberaba
**FOTOGRAFIAS**: Acervo ABO - Regional Uberaba
**EDITORAÇÃO ELETRÔNICA / CAPA**: Jefferson Darbt
**IMAGEM DA CAPA:** Colocação da "Pedra Fundamental" da Sede da ABO em 1961
**IMAGEM DA CONTRA CAPA:** Fachada da Sede da ABO na Inauguração em 1964

ABO - Associação Brasileira de Odontologia / Regional Uberaba
Rua Padre Jerônimo, 145 - CEP 38025-030 - Uberaba-MG
Site: www.abouberaba.com.br - E-mail: abo-uberaba@terra.com.br
Telefax: (34) 3338-9144 / 3322-7233

C33a Casanova, Marta Zednik.
ABO – Associação Brasileira de Odontologia / Regional Uberaba - pioneirismo e liderança / Marta Zednik de Casanova. -- Uberaba, MG : ABO – Uberaba, 2012.
472 p. : il.

Bibliografia.
ISBN: 978-85-65486-00-2

1. Odontologia – Uberaba (MG) - História. 2. Uberaba (MG) - História I. Título.

CDD 617.600981512

FICHA CATALOGRÁFICA ELABORADA POR:
Daniela F. Mendonça Melo CRB6-2681

*A memória é a presentificação do ausente*

*Olgária Matos*

*Dedico esta obra a todos*
*os Presidentes, Diretores,*
*Associados e amigos da*
*ABO - Regional Uberaba,*
*e aos Cirurgiões-Dentistas*
*em geral, que ao longo dos*
*anos se organizaram e*
*lutaram pelo fortalecimento*
*e engrandecimento da*
*Odontologia.*

# AGRADECIMENTO

Realizar a pesquisa histórica da Odontologia e da "Associação Brasileira de Odontologia" foi muito gratificante por duas razões: conheci os presidentes, diretores e funcionários desta Associação Odontológica uberabense, que gentilmente ofereceram suas atenções, todos sempre prontos a fornecer dados para completar as pesquisas. A eles meu agradecimento e admiração, pois aprendi muito com todos; a outra razão é a rica contribuição histórica que procurei evidenciar na obra.

A todos os que contribuíram com entrevistas e depoimentos, em especial ao Dr. Edmundo Rodrigues da Cunha Filho, a minha estima e consideração. Aos funcionários da ABO, Venceslau Teobaldo da Silva Júnior e Elizângela Cândida Basílio Pereira, sempre solícitos, facilitando contatos, localizando fotos, a minha gratidão.

Ao ex Presidente da ABO-Regional Uberaba - gestão 2000/2001, Dr. Alan Carlos Silva, que idealizou esta obra, intermediando a execução do trabalho, facilitando a concretização da história da ABO-Uberaba, fica registrado o meu agradecimento e a certeza de que as informações contidas neste livro possam ser úteis para que futuramente seja editado o 2° volume do livro ***ABO - Uberaba / Pioneirismo e Liderança***, referente às próximas gestões administrativas.

Ao Jefferson Darbt Elias de Almeida, que realizou a editoração gráfica, agradeço a disposição em atender gentilmente as solicitações.

Agradeço a Lélia Bruno Sabino, diretora do Arquivo Público de Uberaba, instituição que resguarda importante documentação histórica da odontologia, que subsidiou a minha pesquisa para o livro.

Agradeço o empenho e a sensibilidade cultural do ex-Presidente da ABO/Regional Uberaba - gestão 2010/2011, Dr. Eduardo Borges Neiva Ferro e do atual Presidente - Dr. Ricardo de Oliveira Coelho pelo empenho em publicar o livro, valorizando toda a história da odontologia e da ABO - Regional Uberaba.

***Marta Zednik de Casanova***

# APRESENTAÇÃO

É com grande honra e alegria que apoio e viabilizo o evento do lançamento do livro ***ABO-Associação Brasileira de Odontologia/Regional de Uberaba - Pioneirismo e Liderança,*** de autoria da historiadora e escritora Marta Zednik de Casanova em março de 2012, na posse solene do presidente eleito para a gestão 2012/2013. Dessa forma deixamos toda a história da ABO registrada para a posteridade. A obra foi idealizada pelo ex presidente da ABO Dr. Alan Carlos da Silva durante a sua gestão 2000/2001.

Não poderia deixar de mencionar que a ABO de Uberaba se alicerçou com o trabalho de todos os Presidentes e Diretores que ao longo dos anos proporcionaram o aprimoramento da odontologia e ofereceram à comunidade serviços odontológicos, comunitários e sociais.

O pioneirismo e a liderança da nossa querida ABO é um marco na Região e no Estado de Minas Gerais com a promoção de eventos científicos com renomados profissionais da odontologia nacional e internacional, que trazem conhecimentos de vanguarda na área da saúde bucal.

A ABO está em festa na comemoração do seu cinquentenário de história que evidencia a união, o profissionalismo e a respeitabilidade conquistados ao longo dos anos com muito trabalho e altruísmo.

Em especial, eu, a Diretoria e os associados da ABO prestamos homenagens *in memoriam* aos nossos saudosos Presidentes que se encontram do outro lado da vida e que muito fizeram para a valorização da odontologia e o crescimento da ABO de Uberaba. Os nossos agradecimentos a Dr. Israel José da Silva, Dr. Urbano Correia de Paiva e Dr. Rinaldo Mattar.

Parabéns à Associação Brasileira de Odontologia-Regional de Uberaba pela sua fundação em 1961 e pelo seu jubileu de ouro comemorado em 2011.

***Dr. Eduardo Borges Neiva Ferro***
*Presidente da ABO-Regional Uberaba*
*Gestão 2010/2011*

# PREFÁCIO

A Odontologia e todas as outras ciências passam a todo instante por transformações. Sendo assim, é necessário registrar nos Anais da História as realizações, que ao longo dos anos, foram significativas para fundamentar a Ciência Odontológica. A sua prática humanizada possibilita a integração do homem na sociedade, recuperando sua auto-estima e resgatando a sua cidadania.

Quando assumi a Presidência da ABO, em 2000, uma das minhas preocupações foi resgatar a história das Associações Odontológicas em Uberaba, criadas através do pioneirismo de vários Cirurgiões-Dentistas que com seus trabalhos puderam unir, organizar e oportunizar cursos de capacitação profissional para a classe. Hoje, a ABO-Uberaba se consolidou, e se apresenta como uma entidade respeitada.

Diante destes fatos, solicitei ao Presidente da Fundação Cultural de Uberaba, Dr. José Thomaz da Silva Sobrinho, um profissional para escrever um livro sobre a história da ABO - Regional Uberaba. Foi indicada a historiadora Marta Zednik de Casanova, que nesta época era pesquisadora e Coordenadora do Departamento de Pesquisa do Arquivo Público de Uberaba para realizar a pesquisa e escrever a história da ABO - Regional Uberaba, cuja publicação ocorreu em abril de 2012.

Procurei dessa forma, contemplar e valorizar todos os profissionais da Odontologia, estando à frente, ou não, das Associações, que se organizaram e lutaram, deixando muitas vezes os seus compromissos pessoais a favor do fortalecimento da Odontologia Científica.

Uberaba é um Centro Regional de destaque em função de um modelo formador diferenciado, que acompanha as inovações técnico-científicas e que acolhe profissionais da região, atraídos pela ampla oportunidade de oferta de Cursos, Congressos, Palestras, Semanas Científicas, Atualização, Especialização e Aperfeiçoamento. Tudo isso facilita o compromisso em oferecer um atendimento qualificado e mais voltado para o ser humano.

Apesar desses avanços, de modo geral, no Brasil não há ainda uma política de saúde definida e clara quanto ao papel da Odontologia como uma das partes da saúde integral do homem. Esta política está fragmentada pela ausência de uma estrutura que priorize o ser humano nos aspectos sociais, culturais, educacionais e políticos.

Na cidade de Uberaba, a política educacional norteada pela UNIUBE-Universidade de Uberaba, na área de Odontologia, assim como o papel da ABO-Regional Uberaba, tem oportunizado a capacitação profissional, colocando-a como modelo.

O livro ***ABO-Regional Uberaba - Pioneirismo e Liderança,*** ressalta a significativa importância da Ciência Odontológica em nossa comunidade, e que todos os Cirurgiões-Dentistas sintam-se homenageados na pessoa de cada um dos Presidentes e Diretores da Associação Brasileira de Odontologia de Uberaba.

***Dr. Alan Carlos da Silva***
*Ex-Presidente da ABO - Uberaba*
*Gestão 2000-2001.*

# SUMÁRIO

INTRODUÇÃO ..... 23

A ODONTOLOGIA NO MUNDO ..... 27

A LEGISLAÇÃO E O EXERCÍCIO DA ODONTOLOGIA NO BRASIL ..... 33
- *A PRÁTICA E A LEGISLAÇÃO ODONTOLÓGICA* ..... 33
- *A ODONTOLOGIA LEGAL* ..... 45
- *CONSELHO FEDERAL DE ODONTOLOGIA E OS CONSELHOS REGIONAIS* ..... 47

A ODONTOLOGIA EM UBERABA ..... 49

AS INSTITUIÇÕES DE ENSINO ODONTOLÓGICO EM UBERABA ..... 53
- *ESCOLA DE FARMÁCIA E ODONTOLOGIA - FUNDADA EM 1926* ..... 53
- *FACULDADE DE ODONTOLOGIA DO TRIÂNGULO MINEIRO - FUNDADA EM 1947* ..... *81*

AS ASSOCIAÇÕES ODONTOLÓGICAS ..... *93*
- *AS ASSOCIAÇÕES ODONTOLÓGICAS DO BRASIL* ..... *93*
- *AS ASSOCIAÇÕES ODONTOLÓGICAS DE UBERABA* ..... *95*

ABO-ASSOCIAÇÃO BRASILEIRA DE ODONTOLOGIA REGIONAL UBERABA ..... *107*
- *ESTATUTO DA ABO DE UBERABA* ..... *108*

PRESIDENTES DA ABO - REGIONAL UBERABA ..... *115*
DR. JOSÉ THOMAZ DA SILVA SOBRINHO - Gestão 1961 a 1967 ..... *117*
*Presidente e Diretoria da ABO* ..... *118*
*Principais Realizações* ..... *119*
*Dr. Irineu Batista Filho - Presidente Interino - 08/1965 a 12/1965* ..... *135*
*Dr. José Thomaz da Silva Sobrinho - Presidente - 1966 a 1967* ..... *135*

DR. ISRAEL JOSÉ DA SILVA - Gestão 1967 a 1975 ..... *139*
*Presidente e Diretoria da ABO* ..... *140*
*Principais Realizações* ..... *140*
DR. URBANO CORREIA DE PAIVA - Gestão 1976 a 1977 ..... *151*
*Presidente e Diretoria da ABO* ..... *152*
*Principais Realizações* ..... *153*
DR. MOYSÉS SOARES ROSA - Gestão 1978 a 1979 ..... *157*
*Presidente e Diretoria da ABO* ..... *158*
*Principais Realizações* ..... *158*
DR. IRINEU BATISTA FILHO - Gestão 1980 a 1981 ..... *163*
*Presidente e Diretoria da ABO* ..... *164*
*Principais Realizações* ..... *165*
DR. NORALDINO ALVES DE MELO - Gestão 1982 a 1983 ..... *169*
*Presidente e Diretoria da ABO* ..... *170*
*Principais Realizações* ..... *170*
DR. MARCO AURÉLIO DE FIGUEIREDO - Gestão 1984 a 1985 ..... *173*
*Presidente e Diretoria da ABO* ..... *174*
*Principais Realizações* ..... *175*
DR. LUIZ RONALDO BARBOSA - Gestão 1986 a 1987 ..... *181*
*Presidente e Diretoria da ABO* ..... *182*
*Principais Realizações* ..... *182*
DR. LUCIANO CORREIA DE PAIVA - Gestão 1988 a 1989 ..... *193*
*Presidente e Diretoria da ABO* ..... *194*
*Principais Realizações* ..... *195*
DR. RINALDO MATTAR - Gestão 1990 a 1991 ..... *207*
*Presidente e Diretoria da ABO* ..... *209*
*Principais Realizações* ..... *212*
DRª. CARMEM ILKA CANÇADO OLIVEIRA - Gestão 1992 a 1993 ..... *227*
*Presidente e Diretoria da ABO* ..... *228*
*Principais Realizações* ..... *229*
DR. PAULO OSMAR SEVERINO - Gestão 1994 a 1995 ..... *241*
*Presidente e Diretoria da ABO* ..... *242*
*Principais Realizações* ..... *243*

DR. ROOSEVELT CARVALHO DA SILVA - Gestão 1996 a 1997 ..... *253*
*Presidente e Diretoria da ABO* ..... *254*
*Principais Realizações* ..... *255*
DR. NELSON DIB MATTAR FILHO - Gestão 1998 a 1999 ..... *261*
*Presidente e Diretoria da ABO* ..... *262*
*Principais Realizações* ..... *264*
DR. ALAN CARLOS SILVA - Gestão 2000 a 2001 ..... *275*
*Presidente e Diretoria da ABO* ..... *276*
*Principais Realizações* ..... *278*
DR. GUSTAVO CAMPOS BARBOSA - Gestão 2002 a 2003 ..... *299*
*Presidente e Diretoria da ABO* ..... *300*
*Principais Realizações* ..... *304*
DR. MARCO ANTONIO BORGES DE ALMEIDA - Gestão 2004 a 2005 ..... *317*
*Presidente e Diretoria da ABO* ..... *319*
*Principais Realizações* ..... *323*
DR. EDUARDO BORGES NEIVA FERRO - Gestão 2006 a 2007 ..... *339*
*Presidente e Diretoria da ABO* ..... *341*
*Principais Realizações* ..... *342*
DRª. CRISTINA DE MORAES DIB - Gestão 2008 a 2009 ..... *361*
*Presidente e Diretoria da ABO* ..... *362*
*Principais Realizações* ..... *364*
DR. EDUARDO BORGES NEIVA FERRO - Gestão 2010 a 2011 ..... *373*
*Presidente e Diretoria da ABO* ..... *383*
*Principais Realizações* ..... *392*

DEPOIMENTOS ..... *443*

CONSIDERAÇÕES FINAIS ..... *461*

BIBLIOGRAFIA ..... *465*

# INTRODUÇÃO

A capacidade de organização social é um dos traços marcantes da personalidade e da cultura dos uberabenses. Desde os seus primeiros tempos, Uberaba teve a sua história enriquecida pelo surgimento de entidades representativas de grupos sociais, categorias profissionais, setores empresariais e mesmo de simples cidadãos interessados em unir esforços em torno de ações de solidariedade.

Nas primeiras décadas do século XX pouco se falava em organizações não governamentais, porém já nasciam em Uberaba várias entidades formadas por segmentos da própria sociedade, em mais uma evidência do alto grau de conscientização política e social do espírito solidário que sempre caracterizou os cidadãos uberabenses.

Um dos capítulos mais importantes dessa história é o escrito pelos Profissionais de Odontologia. A sua movimentação em torno da organização classista remonta à década de 1920. Em 1933, já surgia a primeira Associação Profissional dos Odontólogos, que daria origem a uma trajetória de lutas, vitórias e conquistas.

O lançamento do livro ***"ABO-Associação Brasileira de Odontologia-Regional Uberaba - Pioneirismo e Liderança"*** resgata fatos importantes dessa história, escritas por homens e mulheres que têm feito da ABO uma das protagonistas do desenvolvimento de Uberaba.

A ABO - Regional Uberaba, presta mais um relevante serviço à sociedade ao deixar para a posteridade um registro histórico inédito e a preservação da memória.

A pesquisa para a concretização do livro ***"ABO - Associação Brasileira de Odontologia / Regional Uberaba - Pioneirismo e Liderança"*** foi realizada com base em uma retrospectiva histórica, objetivando detectar, reunir, organizar e registrar informações referentes à origem, desenvolvimento e aprimoramento da Odontologia, das Associações Profissionais Odontológicas e das Instituições de Ensino de Odontologia em Uberaba. A compilação dos fatos históricos efetuou-se por meio de pesquisas inéditas em vasta documentação primária, da primeira "Escola de Farmácia e Odontologia de Uberaba", fundada em 1926; estatutos e livros de atas dos sindicatos e associações dos profissionais da Odontologia; acervo fotográfico da ABO; jornais; livros; entrevistas e depoimentos colhidos com Presidentes e Diretores da ABO, como também dos profissionais da Odontologia e áreas correlatas.

No livro há referências à luta da classe dos odontólogos em Uberaba, que desde a década de 1920 sentiram a necessidade de se unirem e organizarem em defesa da Odontologia em uma associação que foi somente oficializada em 25/12/1933, constituindo o primeiro **Sindicato Odontológico do Triângulo Mineiro**, cuja presidência foi ocupada por Assis Moreira da Silva Júnior.

Em 16/09/1942 o Sindicato transformou-se em **Associação dos Odontologistas de Uberaba,** tendo como presidente Dr. Odilon Fernandes.

A Associação foi transformada em **Sindicato** em 31/07/1945, tendo Dr. Odilon Fernandes como Presidente.

Na década de 1950 o Sindicato foi transformado em **Associação dos**

**Odontologistas de Uberaba**. Dr. Assis Moreira Júnior foi reeleito como Presidente e administrou a entidade até 1959, com empenho e profissionalismo.

Dr. Cecínio Silva era Diretor dessa Associação e foi indicado Presidente em fins de 1959.

Em 1961, a Associação modificou-se para **ABO/ Associação Brasileira de Odontologia - Sub-Seção Uberaba**, tendo como Presidentes de 1961 a 2013, os Drs: José Thomaz da Silva Sobrinho, Irineu Batista Filho, Israel José da Silva, Urbano Correia de Paiva, Moysés Soares Rosa, Noraldino Alves de Melo, Marco Aurélio Figueiredo, Luiz Ronaldo Barbosa, Luciano Correia de Paiva, Rinaldo Mattar, Carmem Ilka Cançado Oliveira, Paulo Osmar Severino, Roosevelt Carvalho da Silva, Nelson Dib Mattar Filho, Alan Carlos da Silva, Gustavo Campos Barbosa, Eduardo Borges Neiva Ferro, Marco Antonio Borges de Almeida, Cristina de Moraes Dib e novamente Eduardo Borges Neiva Ferro e Dr. Ricardo de Oliveira Coelho.

A partir da década de 1970, a ABO promoveu cursos para a atualização técnico-científica, e como consequência, veio o aprimoramento profissional da classe odontológica de Uberaba e Região. Aqui aportaram grandes nomes da Odontologia brasileira e sul-americana como: Dr. Olímpio Faissol Filho, Dr. Álvaro Badra, Dr. Ramon Henrique Barrios, Dr. José Parodi, Dr. Krunislave Antônio Nóbilo e outros.

A Associação criou a **E.A.P - Escola de Aperfeiçoamento Profissional,** um marco para o aprimoramento profissional da classe odontológica. Realizou o *1º Congresso Internacional de Odontologia do Triângulo Mineiro e Alto Paranaíba*, em 1981, destacando a presença da maior autoridade em Odontologia, Dr. Peter K. Thomas, dos Estados Unidos, como conferencista. Hoje a E.A.P transformou-se em UNIABO, dando continuidade aos objetivos de capacitação profissional.

Almejando a melhoria da qualidade de seus cursos a ABO passou a oferecer Pós-Graduação, reconhecida pelo Conselho Federal de Odontologia.

Em termos de estrutura e capacitação profissional, a ABO de Uberaba, em 2011 congrega 400 associados capacitados e que valorizam a classe odontológica e se coloca a nível nacional, com destaque. Mantém-se na posição de vanguarda, resultado do incessante empenho dos profissionais do setor que atuam na busca do que há de mais novo no campo da especialização.

A situação privilegiada de Uberaba em nível de assistência dentária gratuita é oriunda dos serviços odontológicos oferecidos pelo Município, Estado, Universidade de Uberaba e as diretrizes administrativas e profissionais da ABO. Segundo o IBGE em 2008 Uberaba tinha um dentista para cada 308 habitantes; Minas Gerais um dentista para 613 habitantes e o Brasil um dentista para cada 1.020 habitantes.

Diante dos dados positivos constatados para Uberaba, é inegável que as Associações profissionais no passado, e hoje a ABO, a UNIUBE e o CRO, tenham como meta conduzir a Odontologia com seriedade. Ao longo dos anos traçaram o perfil do profissional, que obteve seus conhecimentos alicerçados na observação e sistematização, evoluindo e adquirindo bases científicas e tecnológicas, onde notáveis métodos preventivos e curativos são praticados com eficácia.

Desde que o Governo Imperial criou o curso de graduação em Odontologia, em 1884, no Rio de Janeiro, e o exercício profissional dos Cirurgiões-Dentistas foi regulamentado em todo o território Nacional, em 1951, constatou-se nestas datas o início promissor para a Odontologia. Consequentemente, a odontologia consolidou-se no conceito das demais profissões universitárias, que no transcorrer do tempo se aperfeiçoou e tem contribuido para minimizar o quadro de doenças dento-bucais em nosso país.

Em Uberaba, não foi diferente, tendo como marcos o ano de 1926 com a criação da primeira "Escola de Fármacia e Odontologia" em 1926, assim como o ano de 1933 quando foi criado o primeiro "Sindicato Odontológico", o ano de 1948 com a criação da "Faculdade de Odontologia do Triângulo Mineiro" e o ano de 1961 com a criação da ABO. A nobreza de seus objetivos viabilizaram o profissionalismo, o desenvolvimento, o fortalecimento e o respeito da classe odontológica que foi sendo conquistado ao longo dos anos oferecendo qualidade dos serviços odontológicos que foram disponiblizados para a população uberabense.

Durante os cinquenta anos de existência da ABO- Regional Uberaba, foi possível constatar que os Presidentes e Diretores criaram condições propícias para a união, legalização, capacitação, respeitabilidade e reconhecimento da classe odontológica.

***Marta Zednik de Casanova***
*Historiadora*

# A ODONTOLOGIA NO MUNDO

A história da Odontologia está intimamente relacionada com a própria história da humanidade. Ela teve sua origem em passado bem remoto, na Pré-História, no Período Paleolítico, quando os homens sentiram as primeiras dores sintomáticas dos males dento-bucais.

A partir disso, o homem foi buscando gradativamente soluções para amenizar o alto índice de patologias dentais, cujas terapêuticas eram intuitivas, cercadas de misticismo e algumas influenciadas por aspectos religiosos.

A constatação da enfermidade dentária, como fato histórico, surgiu através de pesquisas e descobertas de crânios, inscrições e pinturas da Pré-História e suas respectivas análises.

Os estudos revelam que, no período Paleolítico, com a descoberta do fogo e sua utilização pelo homem, o cozimento de alimentos atenuou os desgastes dentários.

Na antiguidade nada se sabia sobre a origem microbiana das doenças ou sobre as funções exercidas pelos órgãos do corpo humano. A medicina era influenciada pela magia. Para os médicos mesopotâmicos, as doenças eram provocadas por demônios que se instalavam no corpo das pessoas em razão de pecados por elas cometidos. Portanto, as atividades médicas deviam ter como objetivo a expulsão daqueles demônios. A medicina era então, encarada como um exercício de exorcismo, e assim foi durante muito tempo: uma estranha combinação de magia e prescrição de remédios e tratamentos especiais.

Com o tempo, a medicina perdeu, em parte, seu aspecto religioso. As doenças passaram a ser vistas como oriundas de causas naturais, independente da índole dos pacientes.

Os egípcios em 3.700 a.C. registraram em papiros as enfermidades dento-bucais, revelando as patologias e terapêuticas empíricas empregadas.

Os médicos egípcios eram, frequentemente, convidados para atender clientes em países estrangeiros, tal o prestígio que alcançaram. Foram bons cirurgiões, chegando a realizar operações de catarata, bem como trepanações do crânio, cirurgias delicadas mesmo atualmente. Alguns deles tratavam dos dentes, sabendo colocar obturações a ouro em seus clientes. Os trabalhos realizados pelos médicos tinham caráter prático, resultado de observações repetidas de sintomas que permitiam diagnosticar as doenças com certa precisão. Utilizavam uma farmacopéia, isto é, um conjunto de receitas e remédios variados, de origem vegetal, animal e mesmo mineral para amenizar ou curar as patologias do corpo.

Os egípcios registraram verdadeiros tratados médicos, que impressionam os pesquisadores pela seriedade com que eram encarados os problemas ligados à profissão médica.

Na Mesopotâmia, o soberano Sumério Hamurabi, cerca de dezessete séculos antes da era cristã, formulou leis para disciplinar a ação dos curadores e deu especial atenção ao exercício da Medicina.

***Código Hamurabi - Leis para o exercício da medicina***

Apesar das crenças não científicas, a medicina mesopotâmica alcançou certo desenvolvimento. Os médicos sabiam diagnosticar doenças da boca, olhos, ouvidos, pele, coração e dos dentes. Conheciam, por seus sintomas, doenças como tuberculose, lepra, hérnia, sarna e reumatismo. Alguns dos medicamentos que receitavam eram extraídos de plantas: casca, flores, frutas, folhas e raízes. Outros eram obtidos a partir de órgãos de animais ou de produtos minerais como o cobre e o sal. O uso de ervas, colhidas em épocas determinadas em função das fases da lua, era também muito comum.

Os remédios mesopotâmicos eram ministrados sob formas diferentes: pílulas, pomadas, pós ou clisteres. Nos templos de Babilônia, por volta do século V. a.C, existiam verdadeiras Escolas de Medicina dirigidas pelos sacerdotes. Os médicos mesopotâmicos alcançaram reputação tão elevada que era frequente a ida de alguns deles ao Egito, a pedido dos Faraós.

Na Grécia, quatro séculos a.C, Hipócrates, de Quios, começou a tradição médica, que se caracterizou pela exatidão e objetividade de observação e registro de sintomas, libertando-se das práticas mágicas da medicina egípcia e mesopotâmica. Portanto, é considerado o iniciador da observação clínica sistemática, com bases mais sólidas e referiu-se em seus registros às moléstias da boca e dos dentes.

Os Imperadores Romanos, de modo geral, apoiaram os estudos de medicina, inclusive construíram hospitais públicos e até uma Escola de Medicina, onde realizavam intervenções cirúrgicas.

Na Antiguidade não existia a profissão de dentista, cabendo aos médicos diagnosticar, amenizar e curar os males dento-bucais.

Na Idade Média (476-1453) os monges substituíram os médicos no tratamento de doenças, o que propiciou a proliferação dos cirurgiões-barbeiros, leigos que vagavam pela Europa medieval. A terapêutica não era científica A medicina monástica ocupou os primeiros cinco séculos da Idade Média, impondo o pensamento cristão. Todas as abadias medievais possuíam uma enfermaria, utilizando as ervas para a cura de todos os males. Segundo o medievalista Umberto Eco, em seu livro *"O Nome da Rosa"*, os monges utilizavam *"Bórax, planta boa para os pulmões doentes. Betônica, boa para as fraturas da cabeça. Mástica, refreia os fluxos pulmonares...Mirra, aqui boa para prevenir os abortos..."*

Os Árabes ao conquistarem, no século VII, o conjunto de territórios do Oriente Próximo e do Oriente Médio preservaram os saberes médicos ali vigentes e depois os frutificaram. A literatura médica encontrada e disseminada nesta região, de maneira especial, em Alexandria, no Egito e no Sul Iraniano era caracterizada pela profunda influência dos saberes e tradições medicinais da antiguidade Greco e Romana, entre eles destaque para dois ícones: Hipócrates ( grego, século V a.C) e Galeno ( Roma, 130-200 d.C).

A medicina medieval também foi influenciada pela presença dos povos árabes na Europa, desde o Século VIII. A cidade de Toledo, na Espanha, foi a capital do Califado Islâmico do Ocidente e abrigou intelectuais tradutores que trouxeram à luz diversos textos médicos clássicos utilizados nas Escolas Médicas. Entre os proeminentes médicos árabes, destaca-se Avicena, médico e filósofo, nascido na Pérsia (980-1037). Sua grande contribuição o *"Cânone de Avicena"* - consiste na síntese dos conhecimentos médicos da antiguidade e dos árabes. Estes conhecimentos serviram de texto principal para o estudo da medicina durante centenas de anos, tanto no Oriente quanto no Ocidente. Percebemos que a chegada da medicina praticada nos países árabes ao Ocidente, especialmente à Sicília e Espanha se deve à ocupação muçulmana nestes locais. Todavia, as cruzadas também desempenharam papel fundamental na propagação dos saberes e práticas medicinais exercidos pelos povos arábes.

No século X surgiu na Itália a mais famosa escola médica medieval - "Escola de Salerno", que caracterizou-se pelo predomínio dos estudos práticos, em detrimento da teoria e filosofia.

A partir do século XI proliferam-se as Universidades medievais, constituindo um grande legado à medicina. Elas davam ênfase aos cursos teóricos, dedicando pouco tempo à pratica médica. Entre as Universidades destacam-se: de Bolonha em 1088, Paris em 1200, Oxford em 1206, Pádua em 1228, Cambridge em 1229 e Montpellier em 1289. As Universidades eram as mais poderosas adversárias do estudo da medicina monástica, apesar de ainda sofrerem influência da teologia cristã.

A Igreja passou a coibir a prática da medicina pelos clérigos a partir dos concílios realizados no século XII e XIII.

Na França, a profissão de dentista nasceu com a do barbeiro. Somente em 1786 foi regulamentada e passou a proibir o exercício da Odontologia aos que não tivessem o título de perito-dentista, conferido pelo "Colégio de Cirurgião de Paris".

***Barbeiro na França - Século XVIII***

Em 1793, a Revolução Francesa fez profundas modificações na legislação, sendo a mais importante, a suspensão de todas as escolas oficiais, tornando livre o exercício da arte de curar. A partir dessa época surgiu a figura do charlatão.

Piérre Fauchard publicou na França, em 1728, o livro *"Le Chirurgien Dentiste au Traité des Dents"*, revolucionando a Odontologia, inovando conhecimentos, criando técnicas e aparelhos. No livro ele descreveu doenças, principalmente as gengivais, fez apreciações sobre a cárie e ensinou a construir dentes artificiais a partir do osso do boi. Seus ensinamentos mostraram o caminho da Odontologia, dentro dos recursos existentes na época. Diante disso, houve uma melhoria nas práticas odontológicas que, compassadamente, foi se expandindo para o mundo, se desenvolvendo e perdendo o caráter empírico. Pierre passou a ser conhecido como o "Pai da Odontologia Moderna".

***Piérre Fauchard - Pai da Odontologia Moderna***

Foi somente a partir de uma lei francesa de 10/03/1803 que novamente o exercício da medicina voltou a ser monopólio dos diplomados. Mesmo assim, os charlatões continuavam impunemente praticando a arte dentária, até que a lei de 30/11/1892 exigiu o diploma para o exercício da profissão de Cirurgião-Dentista, na França.

No século XIX, a Odontologia se projetou como profissão científica e independente, a partir da fundação, em 1839, da primeira Escola de Odontologia do mundo, o "Baltimore Dental College", em Baltimore, nos Estados Unidos. Este era conhecido por "Colégio de Cirurgia Dentária" e teve professores reconhecidos, como: E. Farney, E. Becker e S. Brown.

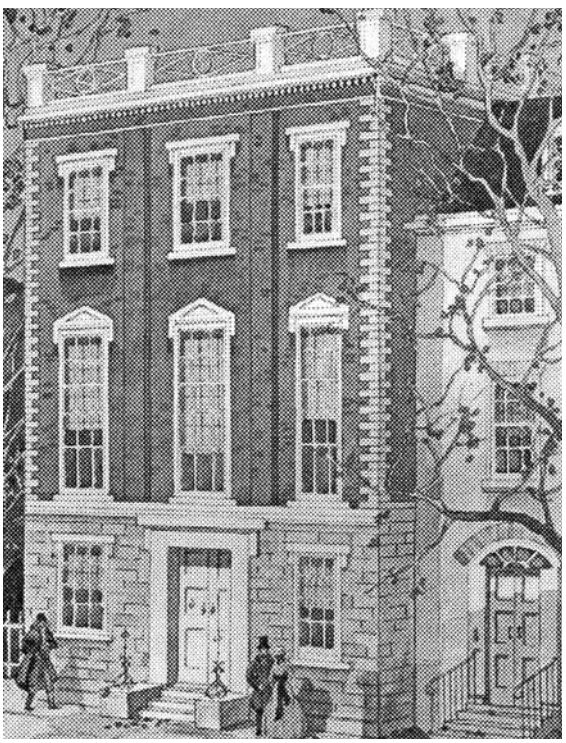

***Baltimore Dental College - Primeira Escola de Odontologia no mundo fundada por Hayden e Harris***

Outro fato importante que contribuiu para a projeção da Odontologia foi a descoberta da anestesia, em 1844, com o emprego do óxido nitroso.

Mas o que marcou mesmo uma nova era foi a introdução do "trépano a pedal", de James B. Morrison, dos E.U.A. A invenção patenteada em 1871, tornou possível a execução de um preparo mais adequado do dente cariado. Com a chegada da energia elétrica, seu motor, em 1910, promoveu o desenvolvimento da Dentística Operatória, o que mais tarde implicou na publicação do livro de G.V. Black *"A Textbook of Dentisty"*.

Outra descoberta, que revolucionou toda medicina e cirurgia, foi a do "Raio X", de Wilhem K. Roentgen, na década de 1890.

Após a descoberta de Karl Koller, em 1884, da ação anestésica tópica da cocaína, a anestesia local foi aos poucos substituindo a geral em Odontologia.

Em 1889, Willoughy Dayton Milles desenvolveu a teoria químico-parasitária da cárie. Diante deste fato a *Endodontia* moderna se projetou e comemorou sua marcha ascensional.

Da mesma forma surgiu a *Ortodontia*, por intermédio do Arco Vestibular de Angle, de 1893, e do Palatino, de Merschon, em 1917.

No século XX, alguns fatos históricos ocorridos na Odontologia viabilizaram o seu progresso e projeção. Houve maior domínio das técnicas cirúrgicas; o emprego de medidas preventivas para a cárie dentária; a evolução de práticas ortodônticas; a evolução da prótese dentária; os novos instrumentos, aparelhos e materiais, principalmente os sintéticos.

Em 1908, Greene Vardiman Black formulou os princípios das preparações cavitárias.

Charles Edward Rosenow demonstrou, em 1915, o mecanismo da infecção focal dentária e dos tecidos moles da cavidade oral, nos diferentes órgãos do corpo humano, evoluindo os conceitos de oral sepsia, de Frank Bilings.

O motor elétrico aparece em 1910, em substituição ao trépano a pedal.

Em 1930, o "equipo" reuniu-se em um bloco só, facilitando o trabalho profissional.

Outras inúmeras invenções de equipamentos e descobertas científicas, ao longo do tempo, permitiram o aprimoramento da Odontologia em todo o mundo.

A principal enfermidade dentária ainda é a cárie, contraída pelo homem devido as constantes modificações do seu modo de vida. *"Daí ela ter atingido percentuais elevadíssimos chegando em certas regiões a mais de 90% da população em países desenvolvidos, ou em fases de desenvolvimento, em períodos recentes"*.[1]

Segundo Armando Hermes Ribeiro Samico:

> A cárie dentária foi, e ainda é, certamente, a principal causa da profissão odontológica, embora outras patologias dento-bucais a justifique. Processos cirúrgicos, medicamentosos e reparadores do campo dento-buco-maxilo-facial que através dos séculos foram praticados e na Idade Moderna se consubstanciaram no âmbito da profissão de Cirurgião-Dentista, tiveram ainda, sem dúvida, sua mola propulsora, em outras patologias, inclusive de origem traumática. [2]

---

1 LERMAN, Salvador. *História de la Odontologia ya su ejercicio legal* .Buenos Aires: El Ateneo, 1942, p. 38.

2 SAMICO, Armando Hermes Ribeiro. *Escorço da história da odontologia no Brasil: Ensino odontológico* .Rio de Janeiro: CFO, 1993

# A LEGISLAÇÃO E O EXERCÍCIO DA ODONTOLOGIA NO BRASIL

## *A PRÁTICA E A LEGISLAÇÃO ODONTOLÓGICA*

A Odontologia já era praticada no Brasil pelos primitivos habitantes da Pré-História. A terapêutica primava pelo empirismo e nuances de religiosidade. Os índios brasileiros já realizavam tratamentos dentários quando o País foi descoberto, e não se sabe desde quando essa prática era usada. Documentos dessa época indicam que eles tinham bons dentes. A carta de Pero Vaz de Caminha descreve habitantes com bons rostos, o que pode indicar dentes sadios e bonitos.

Crânios encontrados em Lagoa Santa-MG, em regiões litorâneas de São Paulo e do Paraná e observações dos primeiros colonizadores indicam que os índios tinham dentes bem implantados e com pouquíssimas cáries, mas acentuada abrasão, causada pela mastigação de alimentos duros. A tribo kuikuro, do norte do Mato Grosso, preenchia cavidades dentárias com resina de jatobá aquecida, que cauterizava a polpa e funcionava como uma obturação, depois de endurecida.

Para curar os males dento-bucais utilizavam ervas medicinais na tentativa de minimizar os males do corpo físico. Nesta época não havia a profissão odontológica e a sua prática caracterizava-se pela liberdade absoluta.

Na época da criação das Capitanias Hereditárias, entre 1534 e 1536, com a chegada das expedições colonizadoras e a formação dos primeiros núcleos de povoamento, chegaram ao Brasil mestres de ofício de diversas profissões. Eram artesãos entre os quais se incluíam os barbeiros, que eram as pessoas que tiravam dentes. O Regimento do Físico-mor de Portugal, datado de 25 de fevereiro de 1521 regulou o ofício desses profissionais. Com isso ampliaram-se os conhecimentos e a Odontologia perdeu seu caráter religioso, porém, continuava a livre prática da profissão, apesar do tímido controle da Corte em todo o território colonial. As técnicas eram rudimentares, o instrumental inadequado e não havia nenhuma forma de higiene. A anestesia inexistia. O *barbeiro* ou *sangrador* que praticava a Odontologia era totalmente despreparado e ignorante e aprendia a profissão com alguém mais experiente.

Cirurgião-Barbeiro era o título recebido, a partir do século XIII, pela Faculdade de Montpellier, tendo constado inclusive, do diploma de Ambroise Paré (fundador da cirurgia francesa). “Sangrador e Tiradentes” eram ofícios exercidos pelos “barbeiros” e que no Brasil permaneceram inseparáveis até o século XIX.

Apesar da aprovação da “Carta Régia”, de D. Afonso, em 25/10/1448, que dava “Carta de Ofício de Cirurgião-Mor” do Reino Português, e que se constituía no primeiro documento legal disciplinador da prática odontológica em terras portuguesas, no Brasil não havia um cumprimento legal a esse regimento. De acordo com o documento, as pessoas para usar da “physica ou da cirurgia”, deveriam receber uma licença especial, concedida pelo Cirurgião-Mor, prevendo também, que os não

habilitados legalmente para o exercício das ações relativas aos cuidados com a saúde, quando autuados, seriam presos e multados. Entretanto, a Carta Régia não se referia aos *barbeiros* e *sangradores*; esses provavelmente obtiveram, posteriormente, a licença do Cirurgião-Mor de Portugal.

A partir do século XVI, a Odontologia no Brasil foi se configurando e formou-se através dos séculos, pelo exercício de funções ou profissões, as quais foram sendo regulamentadas por Alvarás, Cartas Régias, Decretos e Leis.

Inicialmente havia carência de profissionais denominados Físicos e Cirurgiões. Consequentemente, a população era atendida pelos cirurgiões-barbeiros, barbeiros, boticários e curandeiros.

Somente em 09/11/1629 o exercício da arte dentária foi regularizado, através de "Carta Régia" de Portugal, que citava pela primeira vez os barbeiros. Estes deveriam visitar o reino para detectarem os inconvenientes e atos ilegais que contrariavam as práticas odontológicas previstas na "Carta Régia".

Em 12/02/1631, houve reforma do "Regimento do Ofício de Cirurgião-Mor da Corte Portuguesa", elaborada por Pedro Sanches Farinha, estabelecendo exames para os candidatos "barbeiros". Nele se encontra a primeira alusão legal à arte dentária em terras portuguesas, ao instituir uma multa para as pessoas que "tirassem dente" sem licença. Competia ao Cirurgião-Mor de Portugal, quando em visita às regiões do reino, examinar em companhia de dois barbeiros, aqueles que se candidatassem a sangradores, barbeiros, parteiras, assim como às pessoas que "consertassem braços e que tirassem dentes", desde que comprovassem dois anos de aprendizagem. Após o exame, era concedida ao aprovado uma carta de autorização que lhe assegurava o exercício das atividades, nas quais fora examinado, mediante o pagamento das taxas estipuladas em dois mil e quatrocentos réis. Desta forma, iniciou-se no Brasil o reconhecimento da habilitação daqueles que se dedicavam às atividades odontológicas.

O Regimento do Ofício de Cirurgião-mor, de 12 de dezembro de 1631, estabelecia multa de dois mil réis para quem tirasse dentes sem licença, que era concedida pelo doutor Antonio Francisco Milheiro, responsável pela avaliação de sangradores, que também tiravam dentes, além das parteiras e barbeiros. Era preciso comprovar mais de dois anos de aprendizado nesses ofícios.

A partir dos meados do século XVII, os negros e mestiços passaram a se ocupar de certas práticas da pequena cirurgia: sangrar, sarjar, lancetar, aplicar ventosas e sanguessugas e arrancar dentes. Também cortavam os cabelos e barbeavam.

Para melhorar a fiscalização na Colônia relativos à arte de curar criou-se uma legislação mencionada no Regimento de 9/05/1743, que representa os primórdios da legislação ligada à Odontologia. Os pretendentes pagavam uma taxa para fazer o exame e obter a carta para trabalhar.

Nesta época, no Brasil começava a exploração do ouro em Minas Gerais, com grande afluxo de interessados. Foi nomeado pela Casa Real Portuguesa, José S. C. Gualhardo, como Cirurgião-Mor da Arte Dentária, para esta região. Para exercer a ação fiscalizadora em todo reino, foi decretada a Lei de 17 de junho de

1782, aprovada por D.Maria I, objetivando aprimorar a fiscalização do exercício da medicina e cirurgia nos seus diversos ramos, criando "Real Junta de Proto-Medicato", no lugar de "Cirurgião-Mor". A nova Lei previa: sete membros, médicos e cirurgiões legais, para um período de três anos, cabendo a estes o exame e expedição de Cartas e Licenciamento das pessoas que tirassem dentes.

Joaquim José da Silva Xavier - "Tiradentes", era licenciado e praticava a Odontologia, que aprendeu com seu padrinho, Sebastião Ferreira Leitão. Em 1789, quando foi preso por sua participação na Inconfidência Mineira confessou ao Frei Raymundo de Penna que "tirava com efeito dentes com a mais sutil ligeireza e ornava a boca de novos dentes, feitos por ele mesmo, que pareciam naturais". Os instrumentos utilizados por Tiradentes implicaram em um trabalho variado no seu atendimento, comprovado pelo grande número de pessoas importantes que o procuravam pela sua capacidade de pôr e tirar dentes. Habilidade rara naquela época de técnicas rudimentares.

Entre os objetos sequestrados em sua casa, em Vila Rica, havia cinco pratos de pó de pedra branco, dois frascos de vidro grandes, duas garrafas finas pequenas, uma peneira de seda e instrumental de dentista. Os instrumentos fazem parte da reserva técnica do Museu Histórico Nacional (RJ). São dois fórceps, duas chaves de extração e uma espátula.

Os dentes nesta época eram extraídos com as chaves de Garangeot - espécie de alavanca rudimentar, e o Pelicano. Não havia tratamento de canais e as obturações eram de chumbo, sobre tecido cariado e polpas afetadas, com consequências desastrosas. A prótese era bem simples, esculpidos os dentes em ossos ou marfim, estes eram amarrados com fios aos dentes remanescentes. As dentaduras eram esculpidas em marfim ou ossos, utilizando-se dentes humanos e de animais, retendo-as na boca por intermédio de molas. Esta prática odontológica era exercida na Europa, porém, no Brasil, era tudo ainda mais rudimentar.

Os "*barbeiros e sangradores*" tinham que provar uma prática de dois anos para submeterem-se ao exame perante o Cirurgião substituto de Minas Gerais e dos profissionais escolhidos por este. Aprovados teriam suas Cartas expedidas e licenças concedidas.

Em 1800, D. João VI criou o "Plano de Exames da Junta do Proto-Medicato e a Carta de Comissão", para aperfeiçoamento das formalidades e dos exames para os candidatos a cirurgiões, sangradores, dentistas e etc... Nesta Carta foi encontrado, pela primeira vez em documento do Reino, o vocábulo **"dentista"**, criado, anteriormente, pelo cirurgião Guy Chauliac, em seu livro *"Chirurgia Magna"*, publicado em 1363.

Com a vinda de D. João VI para o Brasil, em 1808, houve um grande surto de progresso, com destaque para a área cultural, artística e de educação. Foi fundada em 18 de fevereiro daquele ano, na Bahia, a "Escola de Cirurgia", em nome da Real Junta do Proto-Medicato, instalada no Hospital de São José, graças à interferência do Dr. José Correa Picanço, Físico e Cirurgião-Mor. Também em 05/11/1808 foi criada a Escola Anatômica Cirúrgica e Médica do Hospital Militar e da Marinha. Esta, em 1832, seria transformada em Faculdade de Medicina.

Em fins de 1808, o rei D. João VI, transferiu a Corte de Salvador para o Rio de Janeiro e criou a **"Escola de Cirurgia do Rio de Janeiro".**

Em janeiro de 1809 muda novamente o sistema de concessão de licenças de trabalho. O Rei D. João VI aboliu a "Real Junta do Proto-Medicato", ficando todas as responsabilidades ao encargo do Físico-Mor e do Cirurgião-Mor, com a colaboração de seus delegados e subdelegados. O Físico-Mor do Reino era Manoel Vieira da Silva, encarregado do controle do exercício de Medicina e Farmácia. O Cirurgião-Mor era José Correa Picanço, ele tinha poderes análogos em relação à cirurgia, controlando o exercício das funções realizadas pelos sangradores, dentistas, parteiras e algebristas.

A Odontologia era ainda encarada como uma atividade artesanal, muito embora alguns cirurgiões já a exercessem.

Em 1820, Dr. Picanço concedeu ao francês, Dr. Eugênio Frederico Guertin, "Carta" para exercer sua profissão no Rio de Janeiro. Diplomado pela Faculdade de Odontologia de Paris, aqui atingiu elevado conceito, atendendo a maior parte da nobreza, inclusive D. Pedro II e familiares. Publicou em 1819 *"Avisos Tendentes à Conservação dos Dentes e sua Substituição"*, ao que tudo indica a primeira obra de Odontologia escrita no Brasil.

Outros dentistas franceses vieram a seguir: Celestino Le Nourrichet, Arson, Emilio Vautier, Henrique Lemale Eugênio, Delcambre, Julio De Fontages, Hippólito E. Hallais, trazendo o que havia de melhor na Odontologia mundial.

**Jean Baptiste Debret autor da primeira obra iconográfica dos profissionais da odontologia**

O pintor francês Jean Baptiste Debret, que viveu no Brasil de 1816 a 1831, pintou a primeira obra iconográfica relacionada à atividade de profissionais que exerciam a Odontologia, denominada *"Boutiques de Barbiere"*, retratando dizeres como: barbeiros, cabeleireiro, sangrador e dentista.

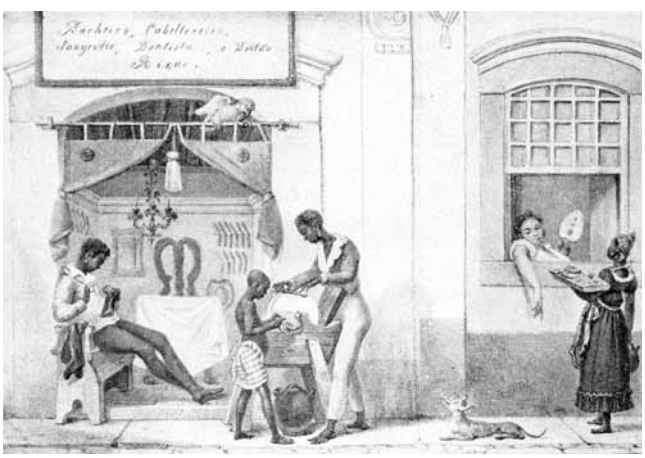

***"Boutiques de Barbiere" de Jean Baptiste Debret***

Após a Independência do Brasil foi concedida a primeira "Carta de Dentista" para Gregório Raphael Silva, do Rio de Janeiro.

### PRIMEIRAS CARTAS CONCEDIDAS AOS DENTISTAS

A primeira carta de dentista do Brasil foi concedida ao português **Pedro Martins de Moura**, em 15 de fevereiro de 1811.

Em 23 de julho de 1811 recebe o documento o primeiro brasileiro, **Sebastian Fernandez de Oliveira**.

A vinda do francês **Eugenio Frederico Guertin**, diplomado pela Faculdade de Medicina de Paris, traz progressos principalmente na área de próteses. Esse profissional recebeu sua carta para atuar no Brasil em 3 de março de 1820. Colocava coroas metálicas, obturava dentes com ouro ou chumbo, fazia limpeza e extração de dentes. Pela qualidade de seu trabalho foi nomeado dentista do imperador e da imperatriz. Ele é o autor da primeira obra de Odontologia feita no Brasil, de acordo com os registros disponíveis. O livro é *Avisos Tendentes à Conservação dos Dentes e sua Substituição*, publicado em 1829. O consultório de Guertin ficava na rua do Ouvidor, 126, no Rio de Janeiro, e era procurado pelas pessoas que prezavam seus dentes.

A primeira carta de dentista concedida após a independência do Brasil foi para **Gregório Raphael da Silva**, de descendência portuguesa, em 1º de junho de 1824.

Em 30 de agosto de 1828, D. Pedro I extinguiu os cargos de cirurgião-mor, físico-mor e provedor-mor, alterando mais uma vez a responsabilidade pela concessão das cartas de licença. As atividades passaram a ser exercidas pelas câmaras municipais e justiças ordinárias. O objetivo dessa mudança era descentralizar a concessão de licenças, mas esbarrava na falta de profissionais capacitados a examinar os candidatos em todos os lugares.

Luiz Antunes de Carvalho, primeiro dentista de origem portuguesa a vir para o Brasil, em 1836, registrou sua "Carta" na Secretaria da Câmara Municipal. Foi um dos pioneiros da cirurgia buco-maxilar neste país. Luiz Antunes obteve o direito de exercer a Odontologia em Buenos Aires. Foi aprovado na Faculdade de Medicina do Rio de Janeiro e o primeiro a se registrar, em 1852, na "Junta de Higiene", criada em 1850, em substituição à fiscalização exercida pela Câmara Municipal. Esta Junta possibilitou que a medicina tivesse uma enorme evolução principalmente pelas medidas saneadoras.

Vários dentistas vindos dos EUA chegaram ao Brasil a partir de 1840 e aos poucos suplantaram os colegas franceses. Luiz Burdell foi o pioneiro, seguindo-se de Clinton Van Tuye, primeiro a utilizar o clorofórmio em casos excepcionais para anestesiar, conforme citou em seu livro *Guia dos Dentes Sãos*, publicado em 1849.

Somente nos meados do século XIX a Odontologia começou a ser considerada como uma ciência extremamente necessária.

Em 14 de setembro de 1850 é criada a Junta de Higiene Pública, responsável por ações saneadoras e pela regularização de profissionais formados em universidades estrangeiras. Um ano depois, o decreto nº 828, artigo 28, determinava que médicos, cirurgiões, boticários, dentistas e parteiras apresentassem suas cartas de habilitação à Junta.

Nos anos seguintes várias medidas vieram aprimorar o exercício da profissão de dentista.

Através de um decreto de 15/08/1851, os novos estatutos da Faculdade de Medicina do Rio de Janeiro foram aprovados, em 28/04/1854, por proposta do seu diretor Dr. José Martins da Cruz Jobim, com o objetivo de melhorar o ensino e o combate ao charlatanismo, que existia apesar das exigências determinadas para a obtenção da licença de trabalho. Fato que contribuiu para o desenvolvimento da profissão, principalmente no Rio de Janeiro e São Paulo.

Com o Decreto 1.764, de 14 de maio de 1856, os candidatos a receber os títulos de dentista ou dentista aprovado faziam exames nas faculdades de Medicina existentes na Bahia ou Rio de Janeiro. Os testes constavam de uma parte prática, com a extração de um dente de cadáver e de uma parte teórica dividida em cinco grupos de temas: Anatomia, Fisiologia, Patologia e Anomalias dos Dentes, Gengivas e Arcadas Alveolares; Higiene e Terapêutica dos Dentes; Descrição dos Instrumentos que Compõem o Arsenal Cirúrgico do Dentista; Teoria e Prática de sua Aplicação, e Meios de Confeccionar as Peças da Prótese e Ortopedia Dentária.

Em 1869 surgiu a primeira Revista Odontológica *Arte Dentária*, através do empenho de João Borges Diniz.

**PRIMEIRA REVISTA ODONTOLÓGICA BRASILEIRA**

O ano de 1869 marca a criação da primeira revista odontológica no Brasil, a *Arte Dentária*, publicada por João Borges Diniz. Por essa época, muitos dentistas brasileiros vão estudar nos Estados Unidos em razão da evolução técnica e científica registrada naquele país. O primeiro deles foi Carlos Alonso Hastings que, voltando ao Brasil, fez modificações no motor Weber-Ferry, conhecido depois como motor Hastings.

No final da década de 1870 o ensino da Odontologia ganhou mais impulso. O decreto 7.247, artigo 24, de 19 de abril de 1879, determinava que em cada faculdade de Medicina ficassem anexos uma escola de Farmácia, um curso de Obstetrícia e Ginecologia e um curso de Cirurgia Dentária. Estava cada vez mais próxima a criação de um curso de Odontologia.

Em 1881, com o decreto 8.024, de 12 de março, ficava determinado que os cirurgiões-dentistas que pretendessem se habilitar para o exercício da profissão deveriam passar por duas séries de exames. A primeira de Anatomia, Fisiologia, Histologia e Higiene, e a segunda, de Operações e Próteses Dentárias.

## CURSO DE ODONTOLOGIA NO BRASIL

O trabalho do médico cearense Vicente Cândido Figueira de Sabóia e de Thomas G. dos Santos Filho levou o governo imperial a criar oficialmente o curso de Odontologia nas faculdades de Medicina da Bahia e do Rio, através do decreto 9.311, assinado em 25 de outubro de 1884. A partir daí foi dado grande impulso ao desenvolvimento da Odontologia moderna, com o aprimoramento do ensino e da tecnologia. Três anos antes, Sabóia havia importado aparelhos e instrumentos dos Estados Unidos para a Faculdade de Medicina do Rio de Janeiro. Resultou também do trabalho de Sabóia e Santos Filho a lei 3.141, de 30 de outubro de 1882, que criou o Laboratório de Cirurgia e de Prótese Dentária na faculdade do Rio.

### DIA DO CIRURGIÃO-DENTISTA

Em 1976, o Conselho Federal de Odontologia (CFO), pela resolução 96, datada de 26 de junho, institui a comemoração do Dia do Cirurgião-Dentista em **25 de outubro,** em razão da importância da criação dos cursos de Odontologia para o desenvolvimento da profissão.

Após 1860 muitos dentistas brasileiros, a fim de acompanhar a evolução técnica e científica mundial, foram se aperfeiçoar nos Estados Unidos. O primeiro, Carlos Alonso Hastings, natural do Rio Grande do Sul, estudou no Philadelfia Dental College. Ao retornar para o Brasil radicou-se no Rio de Janeiro, modificou o motor Weber-Ferry, que ficou conhecido como motor de Hastings.

A primeira tentativa para a criação do Curso de Odontologia foi em 1879, através do Decreto nº 7.247 de 19 de abril. Reformou-se o Ensino Superior no Império, admitindo que em cada uma das Faculdades de Medicina da Corte haveria um curso complementar de Odontologia, devendo iniciar no Rio de Janeiro. Entretanto, o curso não foi instalado.

O decreto nº 8.024 de 12/03/1881, artigo 94 do Regulamento para os exames das Faculdades de Medicina dizia:

> Os Cirurgiões-Dentistas para o exercício de sua profissão, deviam passar por dois exames: o primeiro de Anatomia, histologia e higiene em suas aplicações à arte dentária; o segundo de operações e próteses dentárias.

A Odontologia permanecia sem a instituição de um sistema adequado de formação de recursos humanos.

A atualização do Ensino da Odontologia no aspecto material e científico se concretizou pela ação de Vicente Cândido Sabóia, conhecido como Visconde de Sabóia.

Quando assumiu a direção da Faculdade de Medicina, em 23/02/1880, atualizou o ensino. Logo a seguir criou o laboratório de cirurgia dentária, encomendando aparelhos e instrumentos dos EUA. Com crédito especial, obtido na Lei 3141 de 30/10/1882, montou também o Laboratório de Prótese Dentária.

O Cirurgião-Dentista Thomas Gomes dos Santos Filho, de acordo com os decretos nº 8850 e nº 8851, prestou provas em concurso realizado em maio de 1883 e foi aprovado em primeiro lugar como preparador. A Odontologia nacional muito deve a ele, principalmente por ter descoberto a fórmula de Vulcanite, logo em seguida produzida. Conseguiu dessa forma suprir a falta de material e combater os preços abusivos. Graças ao empenho de Vicente C. F. de Sabóia e Thomas Gomes dos Santos Filho houve um novo texto nos Estatutos da Faculdade de Medicina, apresentado em 25/10/1884, através do decreto nº 9311, que criou o **Curso de Graduação em Odontologia** no Brasil, porém anexo às Faculdades de Medicina do Rio de Janeiro e Bahia. Isso significou o início de uma profissão liberal de nível superior.

O Decreto nº 9311, de 25 de outubro de 1884, dá novos Estatutos às Faculdades de Medicina

**CRIAÇÃO DOS CURSOS DE ODONTOLOGIA NO BRASIL**

Usando da autorização concedida pelo art. 2§ 7° da Lei n° 3.141 de 30 de outubro de 1882: Hei por bem que nas Faculdades de Medicina do Imperio se observem os novos Estatutos que com este baixam, assinados por Filippe Franco de Sá, do Meu Conselho, Senador do Império, Ministro e Secretário de Estado dos Negócios do Império, que assim o tenha entendido e faça executar.

Palácio do Rio de Janeiro em 25 de outubro de 1884, 63° da Independência do Império.

Com a rubrica de Sua Majestade, o Imperador.

*Filippe Franco de Sá.*

Em 25/10/1891, outra reforma passou a vigorar e fixou o início do Curso Superior em Odontologia. Pela primeira vez no Decreto nº 9311, artigo I, vinha consignado que a Odontologia formaria um curso.

## ESTATUTOS DAS FACULDADES DE MEDICINA A QUE SE REFERE O DECRETO N° 9311 DESTA DATA

> Art. 1° - Cada uma das faculdades de Medicina do Império se designará pelo nome da cidade em que tiver assento; será regida por um Director e pela Congregação dos Lentes, e se comporá de um curso de sciencias médicas e cirúrgicas e de tres cursos anexos: o de pharmacia, o de obstetrícia e gynecologia e o de Odontologia.

O curso ainda possuía um currículo restritivo para sua época de inspiração nitidamente francesa. Tinha, contudo, possibilidades de evoluir com o correr dos anos. E a aprovação final do término do curso possibilitava aos concluintes o "diploma de Cirurgião-Dentista".

### AUGUSTO COELHO E SOUZA

O Pai da Odontologia Brasileira, Augusto Coelho e Souza, publicou em 1900 o "*Manual Odontológico"*, que serviu de base para a formação de milhares de cirurgiões-dentistas. Coelho e Souza defendeu a classe profissional e foi de grande importância para a representação do Brasil em congressos no Exterior. Exerceu grande influência para a Odontologia no Brasil, sendo merecedor até de um capítulo especial na história da Odontologia de nosso País.

Em 1922, Coelho e Souza aumenta ainda mais sua contribuição com a publicação da *História da Odontologia no Brasil desde a era colonial até nossos dias.*

O Decreto do Presidente da República, marechal Floriano Peixoto, determinava que os alunos aprovados nos cursos de Odontologia receberiam o título de Cirurgiões-Dentistas. Outubro de 1898 marca a criação de mais duas escolas de Odontologia: uma em Porto Alegre e a Escola de Farmácia, Odontologia e Obstetrícia, na Faculdade de Medicina de São Paulo. Em 1895, no Ceará, é publicado mais um livro, este de autoria de Aderson Ferro: *Higiene da Boca - Considerações Gerais sobre a Arte Dentária*.

No início do século XX prossegue a criação de escolas. Em 1904, foi fundada a Escola de Farmácia e Odontologia de Juiz de Fora. Em 1912, o curso da Faculdade de Farmácia e Odontologia do Rio de Janeiro. Em março de 1916, começa a funcionar a Faculdade de Farmácia e Odontologia do Ceará.

Teve início uma fase em que o Ensino Oficial de Odontologia sofreu um retrocesso. Foram feitas quatro reformas sucessivas do ensino superior, na área da saúde, que vieram à luz em 1891, 1893, 1901 e 1911, reduzindo o curso de Odontologia de três anos, para dois anos. O exercício ilegal das profissões sanitárias passou de contravenção que era ao tempo do Império, o delito, previsto no artigo 156 do Código

Penal da época. Esse artigo foi na maior parte do país apenas uma letra morta da lei, principalmente em relação da arte dentária.

A incultura do povo, e a falta de conforto do meio, afugentavam os profissionais diplomados que deixavam o campo entregue a liberdade dos charlatões. Muitos carpinteiros, funileiros, ferreiros, falhando em seus ofícios, transmutavam-se na prática de Cirurgiões-Dentistas.

Em 1915, através da "Reforma Carlos Maximiliano" decretada na Lei dos Meios (Lei Orçamentária para 1916), o Curso de Odontologia foi elevado para três anos.

Pelo Decreto Federal n° 15.003, de 15/11/1921, permitiu-se o exercício da arte dentária em todo o país aos que fossem habilitados por título conferido pelas Faculdades de Medicina, oficiais ou equiparados, na forma da lei; para graduados em escolas ou universidades estrangeiras que se habilitassem perante as faculdades nacionais, e aos que fossem professores de universidades estrangeiras e que requeressem licença junto ao Departamento Nacional de Saúde Pública. Essas medidas marcaram a grande preocupação com o exercício legal da profissão.

Após longas lutas da classe odontológica, o ensino de graduação em Odontologia foi reformado com o Decreto n° 16.782, de 13/01/1925, tendo a duração de três anos. Criou-se a Faculdade de Odontologia, que foi "simbolicamente" instalada por Rocha Vaz, diretor da Faculdade de Medicina do Rio de Janeiro. Mas o curso continuou efetivamente na mesma situação "curso anexo" à Faculdade de Medicina e considerado de menor importância. Entretanto teve suas vantagens em definir as cadeiras privativas do curso odontológico, regidas pelos professores da área. O artigo 126 do Estatuto da Faculdade de Medicina previa: "as matérias privativas do curso de Odontologia serão lecionadas pelos Cirurgiões-Dentistas" e no artigo 125 previa-se: "Os professores do curso de Odontologia se reuniriam em Congregação".

O decreto nº 19.851 de 11/04/1931 havia disposto sobre o ensino superior no Brasil, aprovando o Estatuto das Universidades Brasileiras. Este decreto aprovou a organização da Universidade do Rio de Janeiro, referiu-se à Faculdade de Odontologia, que posteriormente fora instalada. Mas, o curso de Odontologia até sua constituição definitiva, continuou anexo às Faculdades Médicas Federais. Ficou previsto que o ensino da Odontologia tinha por finalidade ministrar conhecimentos técnicos e científicos necessários ao exercício legal e eficiente da profissão de Cirurgião-Dentista.

Em 11/01/1932, foi aprovado o Decreto nº 20.931, que cuidou do exercício da Medicina da Odontologia, da Medicina Veterinária e outras profissões ligadas à saúde, que estabeleceu penas, que na parte de competência do Cirurgião-Dentista foi falho, quando disciplinou: "O Cirurgião-Dentista somente poderá prescrever agentes anestésicos de uso tópico" (artigo 30). "Ao cirurgião-dentista é vedado praticar intervenções cirúrgicas que exijam conhecimentos estranhos à sua profissão..." (artigo 31).

De 1931 a 1933, com os Decretos n° 20.862, de 28/12/1931, que regulou o exercício da Odontologia pelos dentistas práticos, de acordo com o parágrafo único do art. 341 do Decreto nº 19.852, de 11/04/1931 e, posteriormente, com os de nº 21.073/32, 22.501/33 e 23.540/33, do Governo Federal, buscou solucionar o

problema, exigindo um exame para licenciamento e fixou a territoriedade do exercício profissional, geralmente a um município.

Enfim, em 1933, o curso de Odontologia foi transformado em Faculdade através do Decreto nº 23.512 de 28/11/1933, separando-se da Faculdade de Medicina do Rio de Janeiro e conquistando sua autonomia.

Em 1934 foram aprovados novos Estatutos para as Faculdades de Medicina de Porto Alegre e da Bahia, que previam que o ensino da Odontologia continuaria como curso oficial até que fossem criadas as Faculdades autônomas de Odontologia.

O curso de Odontologia da Universidade de São Paulo, através do Estatuto de 1934, passou a ser ministrado na unidade Faculdade de Farmácia e Odontologia.

A Universidade de Minas Gerais teve seus Estatutos aprovados em 1935, sendo explicitado no Decreto que a Faculdade de Farmácia e Odontologia era parte integrante da mesma Universidade.

Várias unidades isoladas de ensino da Odontologia, algumas criadas ou mantidas por governos estaduais, outras livres, muitas ligadas ao ensino da Farmácia.

Até 1915 já havia no Brasil dezenove cursos de Odontologia reconhecidos pelo governo da União, de acordo com Alfredo de Araújo Lopes da Costa, e até 1964, o número elevou-se a várias dezenas e em 2000, foram aproximadamente cem cursos em funcionamento.

Finalmente, em 17/01/1951, pela Lei n° 1.314, foi regulamentado o exercício profissional dos Cirurgiões-Dentistas em todo o território nacional. Representou um marco histórico, pelo fato de que foi a primeira vez que uma lei tratou exclusivamente dessa matéria. Definiu a competência do cirurgião-dentista. Teve sua regulamentação feita na forma do Estatuto do art. 18, pela portaria n° 101, de 28/06/1951, do então Diretor Geral do Departamento Nacional de Saúde, Dr. Arlindo Assis.

> Tanto a lei, como a regulamentação, marcaram uma época. Ainda não eram perfeitas. Apontaram-se falhas técnicas legislativas. Mas representaram, sem nenhuma dúvida, o início de uma nova e promissora fase de definições oportunas quanto à competência profissional do Cirurgião-Dentista, no Brasil.[3]

Verifica-se que no período compreendido entre 1930 a 1964 a Odontologia se alicerçou no aspecto científico, tecnológico, educacional e no campo legal.

De 1915 a 1964 o ensino oficial da Odontologia de "cursos anexos" passou a escolas incorporadas e, depois, a Faculdades autônomas. Novas Faculdades foram criadas e muitas das já existentes foram federalizadas. Criaram-se também Universidades Federais, Estaduais ou Privadas em vários Estados brasileiros.

Merece referência, a criação do "Serviço Nacional de Fiscalização da Odontologia", através da Lei nº 3.062, de 22/12/1956, que passou a ficar desmembrado do

---

[3] SAMICO, Armando Hermes Ribeiro. *"Escorço da História da Odontologia no Brasil: O Ensino Odontológico"*. Rio de Janeiro: CFO, 1993, p. 25.

antigo Serviço Nacional de Fiscalização da Medicina e Farmácia, no Ministério da Saúde.

O Conselho Federal de Educação, através do Parecer n° 299, de 11/11/1962, viabilizou a primeira reforma do currículo odontológico, quando explicitaram as matérias obrigatórias do currículo mínimo, permitindo às escolas acrescentarem outras em caráter obrigatório e complementar, bem como facultativas. O curso era de quatro anos e sua vigência deu-se a partir de 1963.

Depois, a Lei n° 4.324, de 14/04/1964, criou os Conselhos Federal e Regionais de Odontologia. Delegou à Classe Odontológica a competência de fiscalizar, nortear e disciplinar a Odontologia. O art. 2º da referida Lei definiu que o CFO - Conselho Federal de Odontologia e os CROs - Conselho Regional de Odontologia estabelecendo que:

> Têm por finalidade a supervisão da ética profissional em toda a República, cabendo-lhes zelar e trabalhar pelo perfeito desempenho ético da Odontologia e pelo prestígio e bom conceito da profissão e dos que a exercem legalmente.

O Decreto n° 68.704, de 03/06/1971, que regulamentou a mesma lei, no seu art. 1°, repetiu sua finalidade, explicitando no respectivo parágrafo único que:

> Cabem aos Conselhos Federal e Regionais, ainda, como órgãos de seleção, a disciplina e a fiscalização da Odontologia em todo o país, a defesa do livre exercício da profissão, bem como o julgamento das infrações à Lei e à Ética.

Em 24/08/1966, o Presidente da República, Humberto de Alencar Castelo Branco, sancionou a Lei n° 5.081 regulando o exercício da Odontologia, em todo o território nacional. Essa lei definiu sua territoriedade nacional, as condições exigidas para o exercício da profissão, inclusive a revalidação de diplomas fornecidos por escolas estrangeiras e a nulidade de autorização administrativas a quem não fosse legalmente habilitado. Esta foi a primeira lei que se referiu ao Curso de Pós-Graduação, além do regular, aplicar especialidades farmacêuticas de uso interno e externo, competência para atestar, realizar exames periciais em todos os foros e etc...

Essa lei inovou em muitos aspectos e sua vigência deu-se em 26/08/1966, sendo revogados o Decreto-Lei nº 7.718, de 09/07/1945, a Lei n° 1.314, de 17/01/1951, e as demais disposições em contrário.

O currículo odontológico foi reformulado em 1970 e 1982. As reformulações se impuseram em face de uma Reforma de Ensino ocorrida no Brasil, das disposições legais vigentes sobre a competência do Cirurgião-Dentista e o próprio progresso científico e tecnológico da Odontologia .

Através das Reformas Curriculares, admitidas pelo Conselho Federal de Educação, o ensino de graduação em Odontologia tem atingido até agora um lugar de destaque no aprimoramento profissional, com grande expansão de cursos de pós-graduação

"latu sensu" e "stricto-sensu". Os progressos científicos e tecnológicos têm sido notáveis.

A Odontologia, desde o século passado, tem evoluído e o profissional tem se projetado em clínica privada, no magistério, nas administrações e na política.

A luta pelo reconhecimento da profissão nestes longos anos de história se concretizou graças ao empenho de profissionais que isoladamente, e nas associações, sempre batalharam pelo melhoramento profissional e respeito pela classe. Mas, ainda, há muito a se fazer no Brasil em relação à saúde bucal. Vivemos em um país que atravessa dificuldades econômicas, sociais e ajustes políticos, cuja instabilidade se reflete na sociedade. Segundo as pesquisas e estudos realizados pelo Ministério da Saúde, com base em dados da Pesquisa Nacional por Amostra de Domicílio (Pnad), de 1998, 18, 7% da população brasileira nunca consultou um dentista e nas áreas rurais esse percentual sobe para 32%. De 160 milhões de habitantes no Brasil, 30 milhões nunca foram ao dentista. A assistência odontológica, no Brasil, ainda é precária e curativa. A estrutura social, com grandes problemas, reflete consequências perversas agravadas pelo despreparo educacional no que se refere à alimentação e saúde dento-bucal.

A primeira Escola de Odontologia do mundo "Baltimore Dental College", fundada em 1839, nos Estados Unidos, por Hayden e Harris, estimulou os odontólogos brasileiros para que também lutassem e criassem o primeiro curso de formação de Cirurgiões-Dentistas, em 25/10/1884, pelo Governo Imperial. A partir desse fato a Odontologia firmou-se no conceito das demais profissões universitárias perfazendo nestes cento e vinte oito anos de história e luta, um elevado nível técnico-científico que muito tem contribuído para minimizar o quadro das doenças dento-bucais em nosso país.

Considerando a importância que esta data representa para os Cirurgiões-Dentistas e no intuito de que a instituição dos cursos odontológicos seja lembrada pela categoria como um marco na trajetória ascencional da profissão, o Conselho Federal de Odontologia, em 1976, na gestão do Dr. Newton Bueno Bruzzi, decidiu considerar, através da Resolução n° 96, de 26/06/1976, o dia **25 de outubro** como o **Dia do Cirurgião-Dentista Brasileiro.**

## *A ODONTOLOGIA LEGAL*

O Brasil é considerado o berço da "**Odontologia Legal**", cujo criador foi Dr. Luiz Lustosa Silva.

Seu trabalho foi apresentado no primeiro *Congresso Pan-Americano de Medicina Legal, Odontologia Legal, e Criminologia*, realizado na cidade de Havana-Cuba, em setembro de 1946, tendo a participação de vinte nações.

Em sessão plenária do Congresso, foi por unanimidade aprovada a moção que "*proclama o prof. Dr. Luiz Lustosa da Silva, do Brasil, o criador da Odontologia Legal no mundo, sendo o Brasil o berço dessa novel ciência, aliás importantíssima ciência, hoje mundialmente aceita, ensinada e aplicada*".[4]

[4] Jornal Correio Paulistano, 22/09/1946, p. 1

Da tese, "ODONTOLOGIA LEGAL E SUA IMPORTÂNCIA NAS FORÇAS ARMADAS", apresentada no "*Primeiro Congresso Internacional de Odontologia*", "*Segundo Congresso Universitário Pan-Americano de Odontologia*" e "*Quinto Congresso Odontológico Brasileiro*"-1954, de autoria do Capitão-de-Mar-e-Guerra, Dr. Jurandyr Pereira, Chefe do Departamento de Odontologia - Diretoria de Saúde da Marinha de Guerra do Brasil, destacamos o seguinte tópico:

> A ODONTOLOGIA LEGAL, criada e difundida no mundo pelo insigne e preclaro mestre professor LUIZ LUSTOSA DA SILVA, sem dúvida revolucionou os métodos de investigação, abrindo aos legistas novos horizontes, onde uma nova ciência se impunha pelo valor indiscutível de suas conclusões. Estava superada a velha "MEDICINA LEGAL APLICADA A ARTE DENTÁRIA", surgindo uma era luminosa para a ciência Odontológica.
>
> LUIZ LUSTOSA DA SILVA, desafiando os incréus, possuído de indomável espírito e de inabaláveis convicções, levou avante sua obra que tantos benefícios traria para a Humanidade. Suas lutas e sacrifícios tiveram lugar em silêncio, sem exteriorizações, mas de forma decisiva e firme pois que, até o material necessário aos seus estudos - crânios humanos - lhe era sonegado, não havendo apelo que fosse atendido. Não esmoreceu o incansável trabalhador, e resolvido a transpor os obstáculos que se lhe apresentavam, fosse como fosse, decidiu agir por conta própria e obter os elementos precisos à conclusão dos seus trabalhos...
>
> Assim foi que, vencendo obstáculos quase intransponíveis, lutando corajosamente sob os mais sadios princípios cristãos que norteavam sua vida, enfrentando com firmeza e decisão tudo quanto pudesse constituir-se em empecilho para atingir seu elevado objetivo, LUIZ L.DA SILVA, figura ímpar da Odontologia Nacional, personalidade inconfundível no círculo de seus pares, estudioso, honesto, sincero, idealista e genial, conseguiu, através de sacrifícios inacreditáveis, legar à Humanidade e à ciência Odontológica o que hoje se denomina universalmente ODONTOLOGIA LEGAL.[5]

O Prof. Dr. Luiz Lustosa da Silva, fundador de uma nova ciência, que é toda brasileira - "A Odontologia Legal", graduou-se em Odontologia pela Escola de Farmácia e Odontologia de Pindamonhangaba-SP, em 1919. Professor e pesquisador, publicou várias obras que o consagrou como um grande gênio nacional.

---

[5] LIMA, Prof. Dr. Jorge de Souza, *"A Vida e Obra de Luiz Lustosa Silva*. In: tese de PEREIRA, Dr. Jurandyr.

# *CONSELHO FEDERAL DE ODONTOLOGIA E OS CONSELHOS REGIONAIS*

O Conselho Federal de Odontologia - CFO, e os Conselhos Regionais de Odontologia - CRO, foram criados pela Lei 4324 de 14/04/1964. Esta lei foi alterada pela Lei 5965 de 10/12/1973, e regulamentada pelo Decreto n° 68704 de 03/06/1971, onde:

> Lei 4324, de 14/04/1964 - Art. 1° - Haverá na Capital da República um Conselho Federal de Odontologia e em cada capital do Estado, de Território e no Distrito Federal um Conselho Regional de Odontologia, denominado segundo a sua jurisdição, a qual alcançará, respectivamente, a do Estado, a do Território e a do Distrito Federal.
>
> Art° 2° - O Conselho Federal e os Conselhos Regionais de Odontologia ora instituídos constituem em seu conjunto uma autarquia, sendo cada um deles dotado de personalidade jurídica de direito público, com autonomia administrativa e financeira, e têm por finalidade a supervisão da ética profissional em toda a República, cabendo-lhes zelar e trabalhar pelo perfeito desempenho ético da Odontologia e pelo prestígio e bom conceito da profissão e dos que a exercem legalmente.

O CRO-MG foi criado juntamente com o CFO, pela Lei n° 4324 de 14/04/1964, e sua Sede só foi instalada em janeiro de 1969, na Capital Mineira, iniciando suas atividades na Av. Afonso Pena. Atualmente, possui localização privilegiada à Av. do Contorno, 7556 - Lourdes - BH/MG. São 15 regionais, incluindo a sede, o que possibilita maior integração entre os profissionais das diferentes regiões do Estado. É um órgão de controle social, um instrumento de promoção dos bons princípios nas relações entre os profissionais e a comunidade e entre os próprios profissionais. Trata-se de uma organização de interesse da sociedade, cujo principal papel é buscar a qualidade da prática em benefício dos cidadãos. O Conselho tem sua existência edificada para proteger, sob a égide da ética e da justiça, a qualidade de vida das pessoas na sociedade, enquanto preceptor de relações, ora conflituosas ou inconvenientes, procurando garantir, dentro do contexto e das circunstâncias, uma prática odontológica responsável.

> *O Conselho Regional de Odontologia de Minas Gerais teve atuação em Uberaba a partir de 1964, quando me solicitaram para ser Delegado e fazer inscrições dos dentistas no intuito de fiscalizar e inibir o exercício dos dentistas 'práticos'.*

*O Dr. José Gilberto Silva, também ficou responsável como representante do Conselho em Uberaba.*

*Os 'práticos', em sua maioria, eram nossos conhecidos e a maioria dos dentistas não eram filiados. Hoje, as inscrições são feitas por FAX, mas naquela época, a Sede do Conselho funcionava em Belo Horizonte.*

*Diante disso, as inscrições dos Cirurgiões-Dentistas eram feitas no meu consultório. Depois eu viajava através das "jardineiras" e entregava as filiações e diplomas no Conselho Regional de Odontologia, na capital mineira.*[6]

Em 1976, o Dr. Moysés Soares Rosa foi designado Conselheiro da diretoria CRO-MG e, em 1980, o Dr. Osmar Baroni, ambos de Uberaba.

Neste mesmo ano o Presidente da ABO, Dr. Irineu Batista Filho, cogitou em reunião, junto ao diretor da ABO e do Conselheiro da CRO-MG, Dr. Osmar Baroni, sobre a possibilidade de dotar Uberaba de uma Delegacia do Conselho, visando atender os expedientes de inscrições e outros assuntos da classe odontológica local e da região .

A reivindicação da ABO foi aceita pela CRO-MG e, diante disso, Uberaba foi a primeira cidade de Minas a ter uma Delegacia de Nível Regional, instalada na sede da ABO-Uberaba, em 26/04/1980, exercendo o cargo de Delegado da CRO neste período Dr. Lauro Jaime Rodrigues Bilharino na função de Delegado Regional da CRO-MG no Triângulo Mineiro e Alto Paranaíba, sendo prorrogado para o período de janeiro de 1985 à 16 de abril de 1987.

Dr. Roosevelt Carvalho da Silva foi indicado em 1989 para ocupar o cargo de Delegado da CRO-Uberaba, mantendo-se nele até 1996.

Uberaba passou a ter sede própria da CRO em 20/10/1992.

Em 1997 assumiu o Conselho, o Delegado Dr. Marcelo Sivieri, e depois Dr. Reinaldo de Oliveira.

Dr. José Renato Cação Pereira, exerce a função de Delegado da CRO em Uberaba desde 2001, quando foi eleito.

Em 25/10/2010 o atual Presidente do CRO de Minas Gerais, Dr. Arnaldo de Almeida Garrocho, participou de audiência pública em Uberaba para discutir temas relacionados à saúde bucal da população e também o Programa do governo federal "Brasil Sorridente", que propõe ações para cidadãos de todas as idades. Garrocho propôs no encontro uma discussão sobre o câncer bucal. Ele ressaltou que a doença é o quinto tumor de maior incidência em brasileiros e o nono em brasileiras. Estimativas do Ministério da Saúde ainda apontam que há 15 mil casos da doença por ano no país. Segundo Dr. Arnaldo de Almeida Garocho "é preciso criar políticas públicas para a prevenção e para o diagnóstico precoce da doença".

---

[6] Depoimento: Dr. Israel José da Silva, ano 2000

# A ODONTOLOGIA EM UBERABA

A Odontologia em Uberaba inicialmente era exercida pelos “práticos”. Não havia profissionais com experiência teórica e científica. Geralmente, os profissionais com formação acadêmica preferiam os grandes centros para atuarem. Consequentemente, a população, na maioria rural, era carente de assistência odontológica e recebia os serviços dos dentistas “práticos”, pioneiros da Odontologia.

No livro de Atas da “Câmara Municipal de Uberaba”, mensiona dois dentistas práticos: Frei Archanjo e José Bonino, que exerciam a profissão em 1862 (Fonte: “Livro de Atas da Câmara Municipal de Uberaba” - 1857 a 1871, pg. 121 de 11/07/1862. Honório José de Salles em 1871, era ourives e nas horas vagas era dentista prático (Fonte: “Livro de Atas da Câmara Municipal de Uberaba” - 1871 a 1879).

Segundo Dr. Edmundo Rodrigues da Cunha, autor do livro *“O Passado e o Presente da Odontologia de Uberaba”:*

> *Na década de 1910, Alfredo Godofredo da Silva, dentista prático, estabeleceu seu consultório em Uberaba e fundou uma Escola Prática de Odontologia e Prótese. Era frequentada por alunos de Uberaba e de outras cidades que recebiam aulas práticas enquanto Alfredo atendia seus clientes.*
>
> *Em sua atividade profissional era auxiliado pelos irmãos Altivo Silva e Cecílio Silva, que haviam aprendido a profissão com seu irmão Alfredo.*
>
> *Mais tarde para legalizar sua situação profissional, Alfredo matriculou-se na Faculdade de Odontologia do Rio de Janeiro, onde diplomou-se como dentista. Permaneceu em Uberaba até 1935, onde prestou relevantes serviços para a comunidade. Depois transferiu seu consultório para a cidade de Dourados.*
>
> *Altivo Silva formou-se em 1931, pela Faculdade de Odontologia de Ribeirão Preto e Cecílio Silva, em 1936.*

No início não se fazia clara distinção entre os dentistas práticos e os diplomados.

As dificuldades enfrentadas pelos pioneiros da Odontologia eram imensas. Percorriam regiões inóspitas e enfrentavam, muitas vezes, a hostilidade de pessoas rudes do interior . Levavam o seu consultório ambulante, cujo instrumental de trabalho era muito precário. Utilizavam o cavalo como meio de transporte para atender a população necessitada de cuidados odontológicos.

À medida que Uberaba foi crescendo surgiram condições propícias que estimularam a vinda de profissionais mais qualificados permitindo uma nova configuração da Odontologia na cidade.

Badio Mariano Praes, foi o primeiro dentista formado de Uberaba. Nasceu em 17/09/1894, na cidade de Juiz de Fora em Minas Gerais.

Graduou-se em 25/12/1915 como Cirurgião-Dentista pela "Escola Livre de Odontologia de Belo Horizonte".

Em 1917 estabeleceu residência em Uberaba, onde passou a exercer a profissão e orientando profissionalmente muitos dentistas práticos.

Na verdade, a situação da Odontologia melhorou com o advento, na década de 1920, da Primeira **Escola de Farmácia e Odontologia** de nível superior, que legalizou, em parte, a diplomação dos práticos, além de aumentar o número de profissionais formados na área odontológica em Uberaba. Essa Escola encerrou suas atividades em 1936 e existe muita controvérsia sobre o seu fechamento.

Em 1947 era fundada a **Faculdade de Odontologia do Triângulo Mineiro** que conseguiu, gradativamente, suprir a carência do ensino odontológico em nossa comunidade.

Dr. Edmundo Rodrigues da Cunha opina em relação à evolução da Odontologia, a seguir:

*Em 1884, o Dr. Samuel S. White, depois de servir como aprendiz na arte e nos mistérios do ofício dentário, e, também na confecção de dentes incorruptíveis, começou a trabalhar por conta própria como fabricante de dentes de porcelana. A qualidade de seus produtos era excelente, obtendo assim, a aprovação da classe odontológica.*

*Desde então construiu duas pequenas fábricas, para montar mecanismos que suprissem a sempre crescente procura por seus produtos odontológicos. De pequena fábrica a S.S. White cresceu e se tornou a potência que é hoje, desenvolvendo-se mais a cada dia.*

*O lema dessa indústria, sempre foi a máxima: 'Produzir o melhor e vender com preços razoáveis'.*

*A higiene, a estética e a saúde oral da boca devem ser devidamente cuidadas por profissionais competentes. Hoje, os temos em grande quantidade, para que o bem estar do corpo e o psicológico das pessoas não sejam afetados.*

*Ainda no século XVIII, nos EUA, os barbeiros praticavam o aparo dos cabelos e também extrações de dentes. Com instrumentos precários, alguns até utilizavam a chave de 'Carangeot' com habilidade.*

*No começo do século XIX a Odontologia evoluiu muito. Nessa época, aportaram em Uberaba, alguns dentistas itinerantes e outros práticos. Estes procuravam montar seus consultórios na periferia da cidade com conhecimentos odontológicos limitados e consultórios rudimentares. Eram perseguidos pelos dentistas diplomados, pois se sentiam prejudicados nas suas clínicas, pela divisão dos clientes.*

*Os práticos atendiam a todos que os procuravam, sem discriminá-los.*

*Em 1961, foi nomeado pelo Governador da época, o Dr. Antenor Cruvinel para fiscalizar dentistas formados e práticos; principalmente os práticos, que seriam banidos pela lei que os proibiam de exercer a profissão sem formatura.*

*Em vista desta ocorrência os práticos se mudaram para lugarejos e fazendas, bem longe dos fiscais. Ficariam assim mais tranquilos para trabalhar. Alguns deles ingressaram nas Faculdades para conseguir o ambicionado título de doutor.*

*De qualquer forma, algum benefício eles traziam para os que não dispunham de condições para se locomoverem até às cidades, e recursos financeiros para procurarem bons profissionais.*

*Em Uberaba, por volta de 1926, foi fundada a primeira Faculdade de Farmácia e Odontologia, pelo Dr. Mineiro Lacerda. Este convocou alguns dentistas e médicos para a composição do seu Corpo Docente, entre eles o dentista Dr. Assis Moreira Jr. A Faculdade foi fechada por irregularidades na administração e desentendimentos entre professores. Os alunos foram transferidos para outras Instituições de Ensino Superior.*

*Nessa época, o Dr. Assis Moreira Jr. manifestou desejo de fundar um Instituto de "Farmácia, Odontologia e Comércio".*

*Essa idéia não foi efetivada.*

*Uberaba ficou sem Faculdades até 1947, ano em que foi fundada a Faculdade de Odontologia do Triângulo Mineiro. Hoje, compõe uma das melhores e mais bem administrada Universidade do País, formando uma grande empresa, comandada pelo filho do fundador, Mário de Ascenção Palmério, o Dr. Marcelo Palmério! Aí militam professores capacitados, com Pós-Graduação e Mestrado, dispondo de um universo de materiais odontológicos e equipamentos de primeira geração. E assim, os Universitários vão se transformando em qualificados profissionais.*

*Atualmente, a Odontologia ganha seu espaço no mundo inteiro, consubstanciando-se em ramo da Medicina, com grande importância nesse contexto.*

*Segundo Bouchat: "A porta de entrada de quase todas as doenças é realmente a boca".*

*Para a prevenção destes males foram instituídas as disciplinas de Medicina e Odontologia Preventivas, dando-se ênfase à assepsia dos consultórios e estabelecimentos hospitalares.*

# AS INSTITUIÇÕES DE ENSINO ODONTOLÓGICO EM UBERABA

## *ESCOLA DE FARMÁCIA E ODONTOLOGIA FUNDADA EM 1926*

A primeira Escola de Farmácia e Odontologia de Uberaba foi criada em 1926, época em que o Estado de Minas Gerais formulou uma lei regulamentando as profissões de Farmacêuticos e de Cirurgiões-Dentistas. Nesta ocasião moviam-se perseguições aos dentistas "práticos", geralmente, partindo dos competidores profissionais, denunciando-os à Saúde Pública. "O fim, visado pelo denunciante, geralmente, era afastar os práticos do campo de atividade clínica para ficar só e absorver e assenhorear-se de toda clientela".[7]

Enquanto os práticos eram chamados à juízo, surgiu a idéia da fundação de uma Escola de Farmácia e Odontologia, influindo poderosamente para isso o fato de Uberaba estar localizada numa região rica, como a do Triângulo Mineiro, e nunca ter tido antes um Instituto de Ensino Superior em Odontologia e Farmácia. Somando-se a isso, havia um grande número de práticos espalhados pela região, exercendo profissão liberal sem garantia de diplomas.

Objetivando criar uma Escola de Odontologia em Uberaba alguns profissionais se reuniram e fizeram a convocação da primeira Assembléia, no dia 07/08/1926, onde compareceram pessoas de projeção social, como médicos, farmacêuticos, Cirurgiões-Dentistas, bacharéis, professores, etc.

Discutiram e aprovaram na primeira Assembléia, por unanimidade, a fundação da primeira **Escola Superior de Farmácia e Odontologia**, que teve como fundadores os seguintes profissionais:

Dr. José de Oliveira Ferreira, médico
Dr. Francisco Mineiro Lacerda, major médico
Dr. João Henrique Sampaio Vieira da Silva, médico
Dr. João Nicolau de Oliveira, médico
Dr. Jorge Alonso Frange, médico
Dr. Guilherme de Oliveira Ferreira, engenheiro
Dr. José de Souza Prata, bacharel em direito
Dr. Levy Cerqueira, bacharel em direito
Dr. Dídimo Napoleão, médico
Dr. Olavo Rodrigues da Cunha, médico
Dr. Horácio César Jordão, engenheiro
Osvaldo Guimarães, agrônomo

[7] ESCOLA DE FARMÁCIA E ODONTOLOGIA. *Relatório Elucidativo*, Uberaba, 1926

José Ribeiro de Castro, professor
Ernesto Cerqueira, professor
Dr. Assis Moreira da Silva Júnior, cirurgião-dentista
Dr. Evandro Americano do Brasil, cirurgião-dentista.

No relatório da Escola de Farmácia e Odontologia foram registrados que, nesta época, havia a crença geral de que em Uberaba, a Escola era um empreendimento que não vingaria. A expressão usada pelo povo era "*Aqui Nada Vae Adeante"*

Nem por isso os fundadores desanimaram e os efeitos positivos da fundação da Escola espalharam nos municípios do Triângulo Mineiro, despertando o interesse pela matrícula. Muitos alunos de ambos os sexos se inscreveram, até atingir um número elevado. A Escola aos poucos foi se impondo, apoiada pelo Governo Estadual de Minas Gerais que a reconheceu em 21/09/1927, através do Decreto nº 1004. Para o reconhecimento Federal era preciso que o estabelecimento passasse por fiscalização Federal durante dois anos. O fiscal da Escola foi o Dr. T. Edílson do Couto, médico formado em Paris.

Conforme os registros da Escola, a maioria dos alunos era oriunda da capital e interior de Minas Gerais, São Paulo, Goiás, Mato Grosso, Paraná, Rio de Janeiro, Bahia. Havia ainda, dois alunos originários, um da Espanha e outro da Prússia.

A primeira Diretoria da Escola foi aclamada na segunda Assembléia considerada preparatória, sendo a seguinte:

Dr. José de Oliveira Ferreira, diretor
Dr. Francisco Mineiro Lacerda, secretário geral
Dr. Olavo Rodrigues da Cunha, tesoureiro

Em dezembro de 1927, Dr. Olavo Rodrigues da Cunha exonerou-se do cargo de tesoureiro e de professor, para assumir o cargo de Presidente da Câmara Municipal de Uberaba.

A 5 de maio de 1928, o Dr. José de Oliveira Ferreira deixou o cargo de Diretor da Escola, indicando o seu substituto o Dr. João Henrique Sampaio Vieira da Silva. A Congregação da Escola, reunida no dia seguinte, aprovou unanimemente a indicação.

Em 9 de maio de 1928 organizou-se uma sociedade, cujo contrato foi Registrado com os seguintes sócios:

Dr. João Henrique Sampaio Vieira da Silva, diretor.
Dr. Francisco Mineiro Lacerda, secretário geral.
Dr. Assis Moreira da Silva Júnior, tesoureiro.

Em 28 de fevereiro de 1929 retirou-se da sociedade Dr. João Henrique Sampaio Vieira da Silva que vendeu sua quota ao Dr. Francisco Mineiro Lacerda, passando este a exercer o cargo de Diretor da Escola. Foi nomeada como secretária a Srª Amélia Lacerda.

Francisco Mineiro Lacerda defendeu tese na área médica com o tema *"Indicações de Curetagem na Infecção Puerperal"* aprovado com distinção. Residiu em Belo Horizonte, onde se dedicou à medicina, na Força Pública. Em 1925 veio para Uberaba substituir Dr. Bernardino que ocupava o mesmo posto no 4º Batalhão. Ele exercia a medicina como Clínico Geral, porém sua especialidade era a Obstetrícia.

***Francisco Mineiro Lacerda***

No dia 2 de março de 1929 o Dr. Francisco Mineiro Lacerda comprou, também, a quota social do Dr. Assis Moreira da Silva Júnior, ficando como único proprietário da "Escola de Farmácia e Odontologia" de Uberaba, conforme inscrição de sua firma no livro da Junta Comercial do Estado, e devidamente arquivada a 1ª via de acordo com as determinações do artigo II do decreto 216, de 24/10/1890 e lei concernente nº 6237.

Francisco Mineiro Lacerda era natural de Alfenas, major médico e professor catedrático de química e física aplicada à Farmácia e Odontologia, um visionário que pela ação pedagógica contribuiu, através da Escola, para com o advento de profissionais qualificados, que viabilizou em parte a moralização da prática odontológica em Uberaba.

Em 10 de agosto de 1929, a convite do diretor Francisco Mineiro Lacerda, que se afastou da Escola, porque sua filha estava gravemente enferma, assumiu a direção da Instituição o Dr. Assis Moreira Júnior.

No ano de 1929 a Câmara Municipal de Uberaba através do Projeto de Lei nº 28, de 20/05/1929, e da lei nº 652, de 06/09/1929, reconheceu a Escola de Farmácia e Odontologia como "Utilidade Pública".

**LEI N° 652 DE 6 DE SETEMBRO DE 1929**
**Considera como de Utilidade Pública a Escola de Pharmacia e Odontologia desta cidade**

*O povo do município de Uberaba, por seus vereadores, votou, e eu, , em seu nome, sancciono a seguinte lei:*

*Art.I - Fica a Escola de Pharmacia e Odontologia reconhecida como de utilidade pública.*

*Art. II - Revogam-se as disposições em contrário.*

*PAÇO DA CÂMARA MUNICIPAL DE UBERABA, 6 DE SETEMBRO DE 1929.*

*"Cumpra-se. O director da Secretaria Registre e Publique"*

*Dr. Olavo Rodrigues da Cunha - Presidente da Câmara e Agente Executivo.*

*Registrada e publicada nesta Secretaria da Câmara Municipal de Uberaba, aos seis dias do mez de setembro de mil novecentos e vinte e nove.*[8]

A 20 de novembro de 1929 foi nomeado fiscal efetivo da Escola de Farmácia e Odontologia, Dr. Álvaro Guaritá, por ato do Presidente do Estado de Minas Gerais, e exerceu as suas funções até 4 de dezembro de 1930.

Ainda em 1929, os alunos fundaram o "Centro Acadêmico Rui Barbosa".

A exemplo do que se faz nos meios universitários, a nossa distinta rapaziada que cursa a nossa Escola de Farmácia e Odontologia resolveu, num momento de entusiasmo, fundar um centro acadêmico com um único fim: defender e propugnar pelos interesses dos estudantes na cidade de Uberaba. O Centro não será político nem se filiará a facção política alguma.

A diretoria aclamada e que tomará posse hoje, às 3 horas da tarde, na sede da Escola de Farmácia e Odontologia, será a seguinte: Presidente, Henrique Von Krügger;Vice-Presidente, David Carvalho;1º Secretário, Gastão de Souza;2º Secretário, J. Pereira Magalhães; Tesoureiro, Carlos A. Machado; 1º Orador Oficial, João Garcez Moraes; 2º Orador Oficial, João Cruvinel Borges; Procurador, Astolfo Moreira da Silva e conselheiro, Prof. Alexandre Souza Borges.

(Jornal Lavoura e Comércio - 13/09/1929)

[8] Actas das Sessões da Câmara Municipal de Uberaba. 20/05/1929. p. 270

Dr. Francisco Mineiro Lacerda continuou como único proprietário da Faculdade até 18 de janeiro de 1932, ocasião em que organizou uma sociedade civil por quotas de responsabilidade limitada. O objetivo dessa sociedade era a manutenção administrativa e acadêmica da Escola e dos cursos de Farmácia e Odontologia.

Integraram a sociedade, além do Dr. Francisco Mineiro Lacerda, os Srs: Vitório Guaraciaba, contador; Amélia Lacerda Guaraciaba, professora e farmacêutica; Dr. Manoel Libânio, cirurgião-dentista e bacharel em direito; Dr. José Ari de Almeida, advogado.

A Escola instalou-se em prédios alugados que eram adaptados para as suas finalidades: Primeiramente funcionou na Rua Vigário Silva, esquina com a Rua Carlos Rodrigues da Cunha.

***Escola de Farmácia e Odontologia, situada na Rua Vigário Silva esquina com Rua Carlos Rodrigues da Cunha***

Depois, a Escola foi instalada na Rua Cel. Manoel Borges, esquina com a Rua Afonso Rato e, finalmente, na Rua Arthur Machado 143 e 145, onde antes havia funcionado o Telégrafo Nacional

***Escola de Farmácia e Odontologia, situada na Rua Cel. Manoel Borges esquina com Rua Afonso Rato***

***Escola de Farmácia e Odontologia, situada na Rua Arthur Machado n° 143 e 145***

Uma planta para a construção da Escola de Farmácia e Odontologia foi elaborada, e a obra que seria concretizada no início de 1933, não foi efetuada.

No mesmo prédio da Escola de Farmácia e Odontologia, na Rua Arthur Machado, funcionou a primeira "Faculdade de Direito" de Uberaba.

O Jornal Lavoura e Comércio, de 26/11/1934, pagina 1, reportou que alguns nomes lançaram os alicerces básicos da fundação da primeira "Faculdade de Direito" de Uberaba, como:

- Dr. Francisco Mineiro de Lacerda, Diretor da Escola de Farmácia e Odontologia.
- Sebastião Fleury, Presidente da Sub-secção da Ordem dos Advogados de Uberaba.
- Vitório Guaraciaba, Tesoureiro
- Manoel Líbâno Teixeira, Presidente do Conselho Técnico da Escola.
- Amélia Guaraciaba, Secretária.

O Decreto nº 558, de 23/11/1934, declarou de Utilidade Pública Municipal a Escola de Direto de Uberaba. A Escola foi reconhecida de acordo com os Decretos do Governo Federal nº 20.179 e 23.305.

A Faculdade de Direito de Uberaba era composta pelos seguintes membros:

| | |
|---|---|
| **Presidente**: | Dr. Francisco Mineiro de Lacerda |
| **Diretor**: | Dr. Sebastião Fleury |
| **Presidente do Conselho Técnico**: | Dr. Moacir Medina Coeli |
| **Membros do Conselho Técnico**: | Dr. Manoel Libânio Teixeira |
| | Dr. Pelópidas Fonseca |
| **Secretária**: | Amélia Lacerda Guaraciaba |

Os professores da Faculdade de Direito eram todos advogados de Uberaba, relacionados abaixo:

Sebastião Fleury
Moacir Medina Coeli
Pelópidas Fonseca.
Trajano Balduíno
Manoel Libânio Teixeira
Ari Itamar Baeta Neves
José de Sousa Prata
João Vieira de Morais
José Mendonça
Vadi Nassif Miziara
Josaphat Amado Dantas

Os professores da Escola de Farmácia e Odontologia que empregaram esforços permitindo o engrandecimento dessa Instituição de Ensino Superior, eram médicos, farmacêuticos, dentistas de grande renome em Uberaba.

De acordo com os registros da Escola, os professores que faziam parte do Corpo Docente eram:

Álfen Cordeiro da Paixão- Farmacêutico
Álvaro Guaritá - Médico
Antônio de Carvalho - Médico
Antonio Sabino de Freitas Júnior -Médico
Aristóteles Salles- Cirurgião-Dentista
Assis Moreira Júnior- Cirurgião-Dentista
Boulanger Pucci - Médico
Carlos Alberto Quadros -
Carlos Morais - Farmacêutico
Carlos Terra - Médico
Cesário Roxo - Farmacêutico
David Carvalho - Farmacêutico
Didino Napoleão - Médico
Domingos Paraiso Cavalcanti- Medico
Eduardo Palmério - Dentista
Evandro Americano do Brasil - Dentista

Francisco Fernandes - Médico
Francisco Mineiro Lacerda - Médico
Gastão Vieira de Souza - Cirurgião-Dentista
Helly Souza Andrade - Médico
Henrique Von Krügger Scheroeder - Farmacêutico
Hermenegildo Miziara
Inácio de Oliveira Ferreira - Médico
Jeferson Teixeira Alvares
João Edson do Couto
João Henrique Sampaio Vieira da Silva - Médico
João Modesto Cruvinel - Médico
João Nicolau de Oliveira - Médico
João Primavera Júnior - Cirurgião-Dentista
Jorge A. Frange - Médico
Josafá Amado Dantas - Bacharel em Direito
Josafá Oliveira Dantas - Bacharel em Direito
José Augusto Ferraz - Cirurgião-Dentista
José Oliveira Ferreira - Médico
José Sebastião da Costa - Médico
José Virgílio Mineiro - Médico
Juarés de Souza Lima - Médico
Levi Cerqueira - Bacharel em Direito
Luiz de Paula - Médico
Manoel Libânio Teixeira - Cirurgião-Dentista
Mário Pinheiro
Moacir Medina Coeli - Advogado
Mozart Felicíssimo - Médico
Mozart Furtado Nunes - Médico
Norberto de Oliveira Ferreira - Médico
Odilon Fernandes - Cirurgião-Dentista
Olavo Rodrigues da Cunha - Médico
Oldemar da Silva Guimarães
Osvaldo Pinto Coelho - Médico
Oto do Lago Galvão
Ovídio de Rezende Alvim
Paulo Rosa - Médico
Raymundo Soares de Azevedo-Agrônomo
Romeu de Campos Ferreira Farmacêutico e Dentista
Rui Barbosa Pinheiro - Médico
Santos Gabarra - Médico e Farmacêutico
Sebastião Fleury - Advogado
Sócrates Bandeira - Médico
Victor Mascarenhas - Médico
Victório Guaraciaba - Bacharel em Direito
Waldemar da Costa e Silva
Virgílio Mineiro - Médico
Rui Soares Pinheiro

A primeira turma de Cirurgiões Dentista e Farmacêuticos diplomou-se em 1929 e 1930, respectivamente.

Os diplomas dos graduados estavam garantidos pelo artigo 313 do Decreto, nº 19.852 de 11/04/1931, do Governo Provisório.

> Realizou-se sabbado passado, ás 7 horas da noite, no Lyceu de Artes e Offícios, a cerimônia da collação de grau aos alumnos da Escola de Pharmacia e Odontologia que terminaram os seus respectivos cursos.
>
> O acto revestiu-se de grande solennidade e imponência, tendo a realçal-o a presença do nosso escol social e de muitas pessoas de alta representação dos municípios vizinhos.
>
> Aberta a sessão pelo actual director da E.P.O, Sr.Dr. Assis Moreira Junior, que proferiu uma ligeira e vibrante oração, pondo em destaque as difficuldades transpostas para atingir o objectivo que o acto coroava tão brilhantemente, foi feita a chamada dos graduandos pela senhorita Amélia Lacerda, secretaria da Escola.
>
> Começou pelos estudantes que terminaram o curso de Odontologia, passando, em seguida, aos de Pharmacia. A' medida que o alumno prestava o juramento da pragmática e recebia o anel symbolico, palmas estrepitosas e rejubilantes ouviam-se como augúrios de victoria e sucesso na carreira por elle abraçada.
>
> Terminada a collação de grau, foi dada a palavra ao orador da turma sr. Ildefonso Alvim, que subiu á tribuna sob applausos frementes da assistência.O talentoso moço, que fez um duplo curso de Pharmacia e Odontologia, leu uma peça substanciosa e inspirada onde se patenteavam os seus dotes intellectuaes e sua formosa estructura moral. As ultimas palavras da sua oração foram cobertas por longas palmas.
>
> Logo após subiu á tribuna o sr. dr. Mozart Furtado Nunes, paranympho dos graduandos.
>
> Foi a primeira vez que o joven medico se fez ouvir em Uberaba, sua terra natal. Conquistou desde logo, malgrado a sua profunda modéstia, a admiração de todos, revelando-se um espírito cultíssimo, um elegante manejador da palavra.
>
> O seu discurso, de fundo e forma agradáveis, reforto de idéas modernas bem expostas e bem estudadas á luz de uma intelligencia ágil, impressionou muito bem. O orador teve disso demonstração nos frenéticos applausos recebidos durante longos minutos.
>
> Terminado o discurso do dr. Mozart Furtado, o sr. director da Escola de Pharmacia e Odontologia levantou-se para agradecer a assistência o seu comparecimento à cerimônia e para, ao mesmo tempo, dá-la por terminada..[9]

9 Jornal Lavoura e Comércio 16/12/1929, p. 01

ESCOLA DE PHARMACIA E ODONTOLOGIA DE UBERABA
ODONTOLANDOS DE 1929
ILDEFONSO D. ALVIM
RAPHAEL DE PEU
PHOTOGRAPHIA MAGALHAES UBERABA 1929

***Legenda da foto, pg. 62***
***Primeira Turma de Odontolandos de 1929 - Escola de Farmácia e Odontologia.***
***Da esquerda para a direita (laterais).***

*1º - Manoel Hermogenes Lyra -Paraíba*
*2º - Laudemiro Alves Ferreira - Mato Grosso*
*3º - Secundino Rodrigues da Costa - Minas Gerais*
*4º - José Soares Barbosa - Minas Gerais*
*5º - Pedro Rodrigues Pereira - Minas Gerais*
*6º - Florêncio Silva - Minas Gerais*
*7º - Aníbal Costa - Minas Gerais*
*8º - Gastão Vieira de Souza - Minas Gerais*
*9º - José de Paula Netto - Minas Gerais*
*10º - João de Moura Marinho - Minas Gerais*
*11º - Antônio Assis Canôas - São Paulo*
*12º - Leoni Dutra Alvim - Minas Gerais*
*13º - João Modesto Júnior - Minas Gerais*
*14º - Carlos Augusto Machado - Minas Gerais*
*15º - Francisco Villela de Carvalho - Minas Gerais*
*16º - Octaviano Ordones de Castro - Minas Gerais*
*17º - João Modesto Cruvinel - Minas Gerais*
*18º - Alcino França - Minas Gerais*
*19º - Orozimbo Carvalho - São Paulo*
*20º - Paulino Lobo Filho - Minas Gerais*
*21º - Waldomiro Barbosa - Minas Gerais*
*22º - Elmiro Barbosa - Minas Gerais*
*23º - Waldomiro Bichuette - Minas Gerais*
*24º - Jesus de Oliveira - Minas Gerais*
*25º - Antonio Joaquim de Freitas - São Paulo*
*26º - Marcos Tomasowich - Dalmácia (Croácia)*
*27º - José Furtado N. Júnior - Minas Gerais*
*28º - Vital J. Fernandes - Minas Gerais*
*29º - Alaor Mamed - Minas Gerais*
*30º - Adimar Jorge Ferreira - Minas Gerais*
*31º - Antônio Silvério Pereira Silva- Minas Gerais*
*32º - Altino Silva - Minas Gerais*
*33º - Cecínio Silva - Minas Gerais*
*34º - Evangelino Cunha - Minas Gerais*
*35º - Maria de Lourdes Moreira - Minas Gerais*
*36º - Ildefonso Dutra Alvim - Minas Gerais*
*37º - Raphael de Feo - Rio Grande do Sul*
*38º - Unília Soares - Minas Gerais*
*39º - Antonio F. Goulart - Minas Gerais*

*40º - Hilário J. da Silva - Minas Gerais*
*41º - Benjamim Franklim A . - Minas Gerais*
*42º - Leopoldo R. Goulart - Minas Gerais*
*43º - José de Melo - Minas Gerais*
*44º - João Soares Sobrinho - Minas Gerais*
*45º - Modesto da Silveira Machado - Minas Gerais*
*46º - Helvio Marques da Silva - Minas Gerais*
*47º - Oswaldo Marques da Silva - Minas Gerais*
*48º - Mario Porfirio Azevedo - Minas Gerais*
*49º - Rubens Sabino Freitas - Minas Gerais*
*50º - Mathusalém Sabino Freitas - Minas Gerais*
*51º - Urano José Urzeda - Goiás*
*52º - Joaquim Vallim - Minas Gerais*
*53º - Agnello Salles - Minas Gerais*
*54º - Alexandre J. Gonçalves - São Paulo*
*55º - Custódio Marra - Minas Gerais*
*56º - Joaquim Machado - Minas Gerais*
*57º - Antonio Augusto de Almeida - Minas Gerais*
*58º - Alphero Mendes do Nascimento- Minas Gerais*
*59º - Domingos Negry - Goiás*
*60º - Nestor Rezende - Minas Gerais*
*61º - Avelino R. Borges - Minas Gerais*
*62º - João Alves Britto - Goiás*
*63º - Sócrates C. Novais - Minas Gerais*
*64º - Joaquim Camillo Souza - Minas Gerais*
*65º - Antonio Barbosa - Minas Gerais*
*66º - Norvandi Sant Anna - Minas Gerais*
*67º - Affonso Silveira - Minas Gerais*
*68º - Augusto Branco - Minas Gerais*
*69º - João Miguel - Paraná*

***Professores, da esquerda para a direita (centro)***

*1º - Dr. J. Nicolau Oliveira - Lente*
*2º - Dr. Francisco Mineiro Lacerda - Diretor*
*3º - Dr. Mozart Felicíssimo - Lente*
*4º - Dr. Assis Moreira Júnior - Lente*
*5º - Dr. Mozart Furtado - Paraninfo*
*6º - Dr. Primavera Júnior - Lente*
*7º - Dr. Sebastião Fleury - Lente*
*8º - Dr. Álvaro Guaritá - Fiscal*
*9º - Dr. Aristóteles Salles - Lente*
*10º- Dr. José S. Costa - Lente*

## PRIMEIRA TURMA DE FORMANDOS NO CURSO DE FARMÁCIA, DE ACORDO COM O JORNAL LAVOURA E COMÉRCIO, DE 16/12/1929

1º - Eduardo Ribeiro Guimarães
2° - Carlos Maiocchi
3° - Ottilia Soares de Freitas
4° - Wulphrano Pedroza de Macedo
5° - David Carvalho
6° - João Rodrigues Cruvinel
7° - Henrique Krügger Schroeder
8° - Anésia Furtado Marques
9° - Carlos Marques de Andrade
10° - Jeronymo Medeiros de Oliveira
11° - Alano Reis
12° - Ildefonso Dutra Alvim
13° - Alaor Barra
14° - Manoel Fragoso Diniz
15° - Napoleão Faissol
16° - Olavo da Silva e Oliveira
17° - Álvaro Martins de Sá
18° - Job Ferreira Pinto
19° - José dos Santos Silva
20° - Antonio Barbosa
21° - Adolpho Fonseca e Silva
22° - João Ferreira de Magalhães
23° - Saulo Palmerston Ribeiro Guimarães
24° - Salvador de Barros
25° - Marcos Rodrigues de Souza
26° - Agesipolis França
27° - Maximiano Ferreira de Castro
28° - João Carvalho
29° - Joaquim Martins da Costa
30° - Joaquim Lemos de Mello
31° - Ivo Edson de Mattos
32° - Hermogenes Rezende Chaves
33° - Aurélio Ferreira da Silva

## IMAGENS DA ESCOLA DE FARMÁCIA E ODONTOLOGIA
## Fundada em 1926

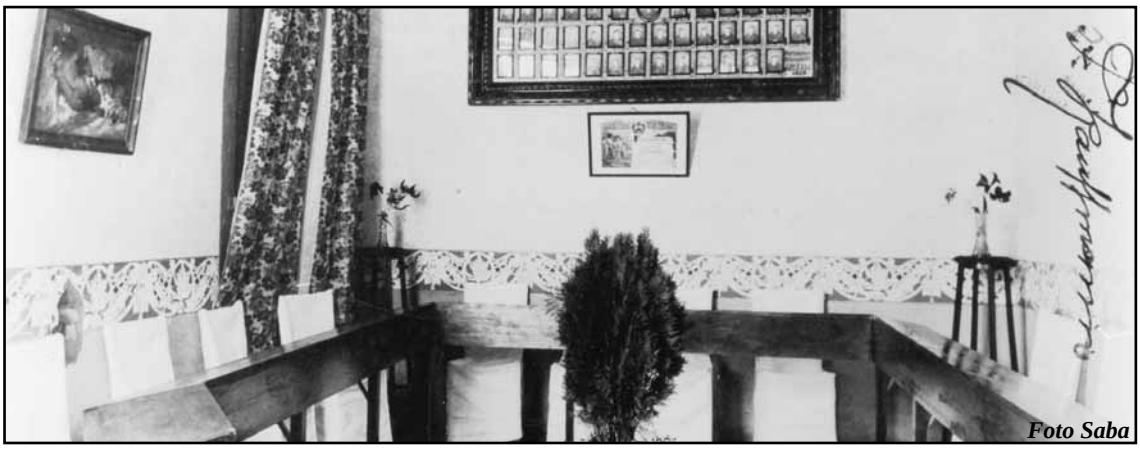


*Sala de Congregação - Rua Arthur Machado, 143 e 145*

*Tesouraria - Rua Arthur Machado, 143 e 145*

*Secretaria - Rua Arthur Machado, 143 e 145*

*Sala de Aula - Rua Arthur Machado, 143 e 145*

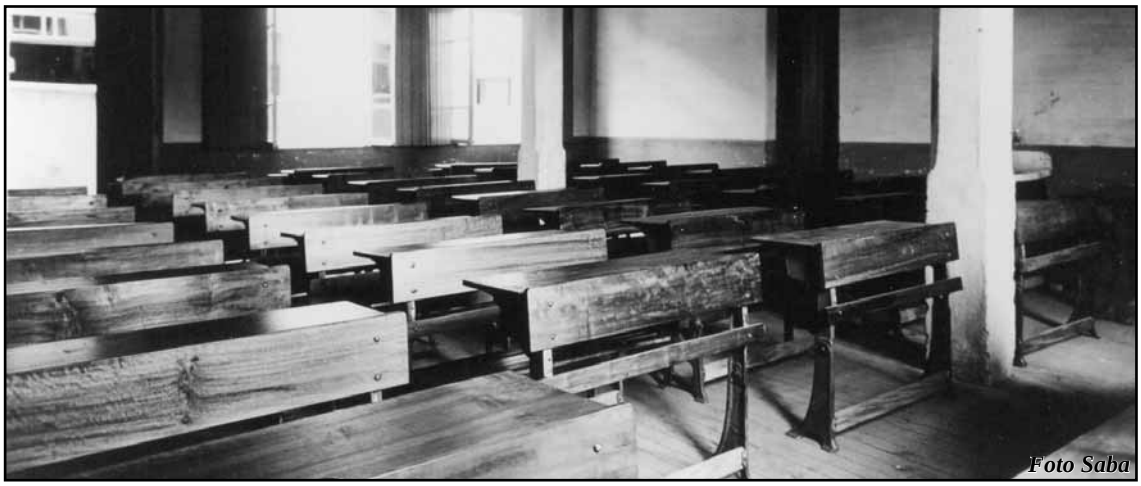


*Sala de Aula - Rua Arthur Machado, 143 e 145*

*Gabinete Eletro-Dentário - Cadeiras A, B, C - Rua Arthur Machado, 143 e 145*

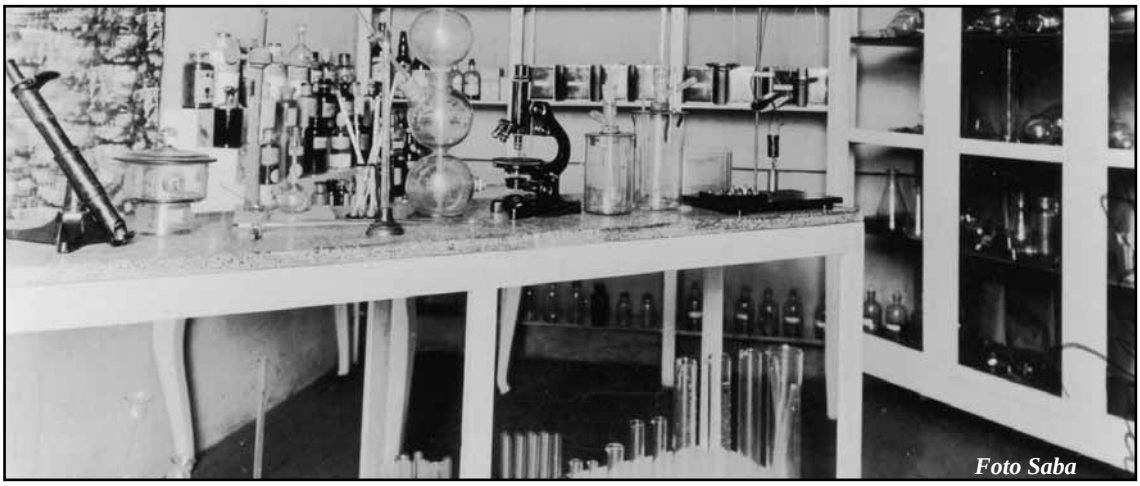


*Laboratório de Bromatologia - Rua Arthur Machado, 143 e 145*

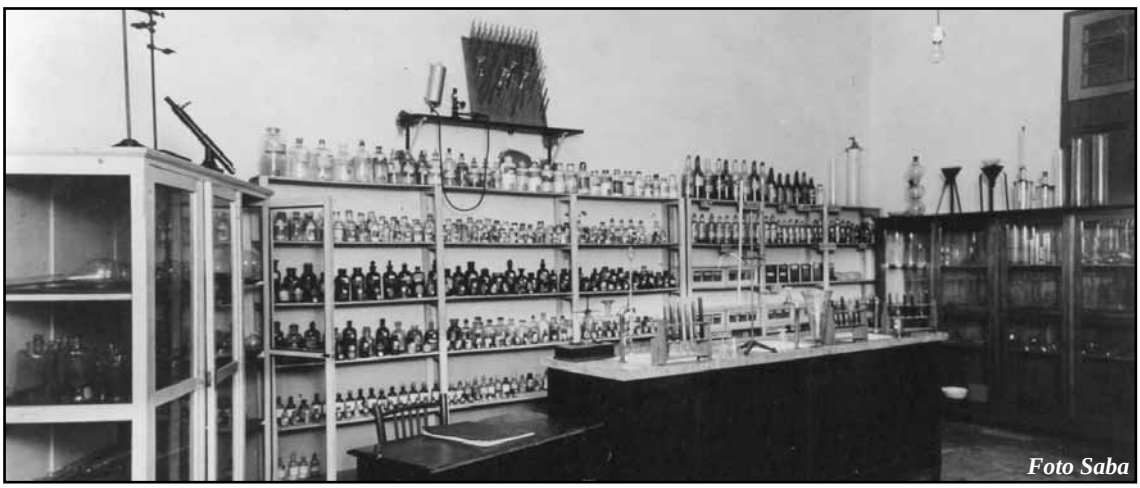


*Laboratório das Químicas - Rua Arthur Machado, 143 e 145*

*Sala de Anatomia - Rua Arthur Machado, 143 e 145*

*Laboratório de Farmácia Galênica - Rua Arthur Machado, 143 e 145*

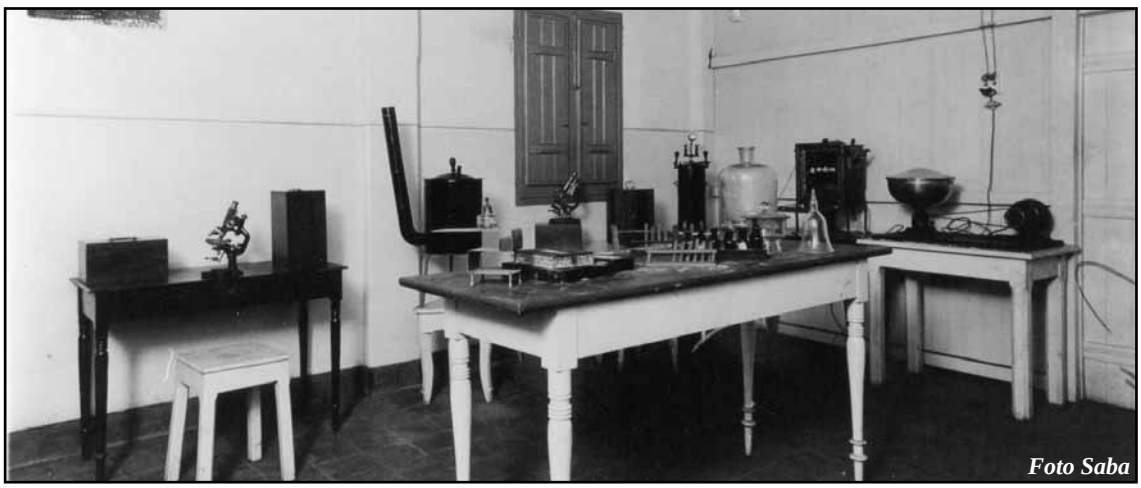


*Laboratório de Histologia e Microbiologia - Rua Arthur Machado, 143 e 145*

*Laboratório de Prótese - Rua Arthur Machado, 143 e 145*

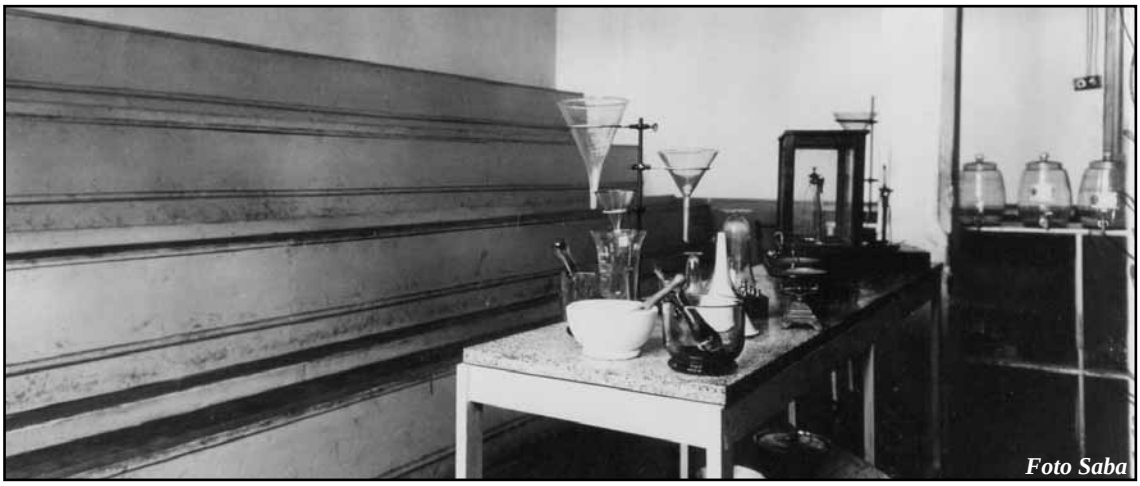


*Laboratório de Galênica - Rua Arthur Machado, 143 e 145*

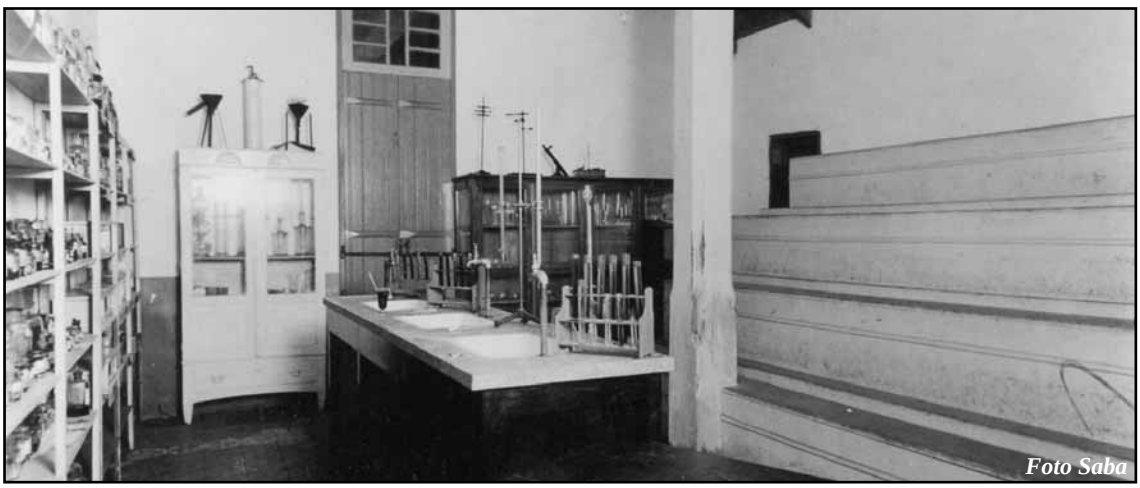


*Anfiteatro das Químicas - Rua Arthur Machado, 143 e 145*

*Laboratório de Microbiologia - Rua Arthur Machado, 143 e 145*

*Gabinete de Física - Rua Arthur Machado, 143 e 145*

*Almoxarifado - Rua Arthur Machado, 143 e 145*

*Laboratório de Farmacologia - Rua Cel. Manoel Borges, esq. com Afonso Rato*

*Laboratório de Química e Manipulação - Rua Cel. Manoel Borges, esq. com Afonso Rato*

*Gabinete Dentário - Rua Cel. Manoel Borges, esq. com Afonso Rato*

*Laboratório de Química e Manipulação - Rua Cel. Manoel Borges, esq. com Afonso Rato*

O período da gestão administrativa da Escola de Farmácia e Odontologia era de três anos. A diretoria era constituída pelos seguintes membros:

| | |
|---|---|
| **Diretor** | Dr. Francisco Mineiro Lacerda |
| **Vice Diretor:** | Dr Mozart Felicíssimo, médico e professor catedrático de Química, Bromatologia e Química Toxicológica |
| **Secretária:** | Maria Lacerda Guaraciaba, filha do Diretor e esposa do Tesoureiro |
| **Tesoureiro:** | Vitório Guaraciaba |
| **Consultor Jurídico:** | Dr. José Ari de Almeida |

Em algum impedimento o Diretor era substituído pelo Vice-Diretor, enquanto existisse este cargo, e pelo Tesoureiro, depois deste.

Em fins de 1929, foram reformados os cursos de Farmácia, que passaram de três para quatro anos; e a Odontologia que sofreu modificações apenas nas disciplinas, continuando com três anos de duração.

A Escola dispunha como fonte de renda, exclusivamente, das taxas pagas pelos alunos.

A Instituição funcionou até 19/01/1931, quando teve as suas atividades interrompidas pelo Decreto nº 19606, do Governo Federal Provisório, que previa o fechamento das Escolas Superiores para serem inspecionadas.

"Pelo artigo 313, do Decreto 19.852, de 2 de Abril de 1931, o Governo Provisório faculta a transferência dos alunos da Escola de Farmácia e Odontologia de Uberaba para Escolas Federais".[10] Isto ocorreu porque foram extintas as Escolas Estaduais. A lista de alunos transferidos foi enviada para o arquivo do Conselho Nacional do Ensino, no Ministério da Educação, no Rio de Janeiro, como garantia absoluta dos transferidos.

Em 06/07/1931, pelo Decreto nº 20.179, do Governo Provisório Federal, no artigo 19, foi permitida a reabertura das Escolas Estaduais com a finalidade de se prepararem para requerer a fiscalização prévia e depois o reconhecimento Federal.

Consequentemente, a Escola de Farmácia e Odontologia se reorganizou de acordo com as exigências do Decreto, sendo reparados os laboratórios de Química, Gabinetes de Clínica Odonto-pediátrica, Clínica Dentária Operatória de Histologia e o prédio. A oficina de Prótese "Modelar" passou a ser dirigida por professor abalizado.

O corpo docente era constituído por profissionais de Uberaba e de outras cidades.

[10] Jornal Correio Católico de Uberaba, 30/05/1931, p. 02

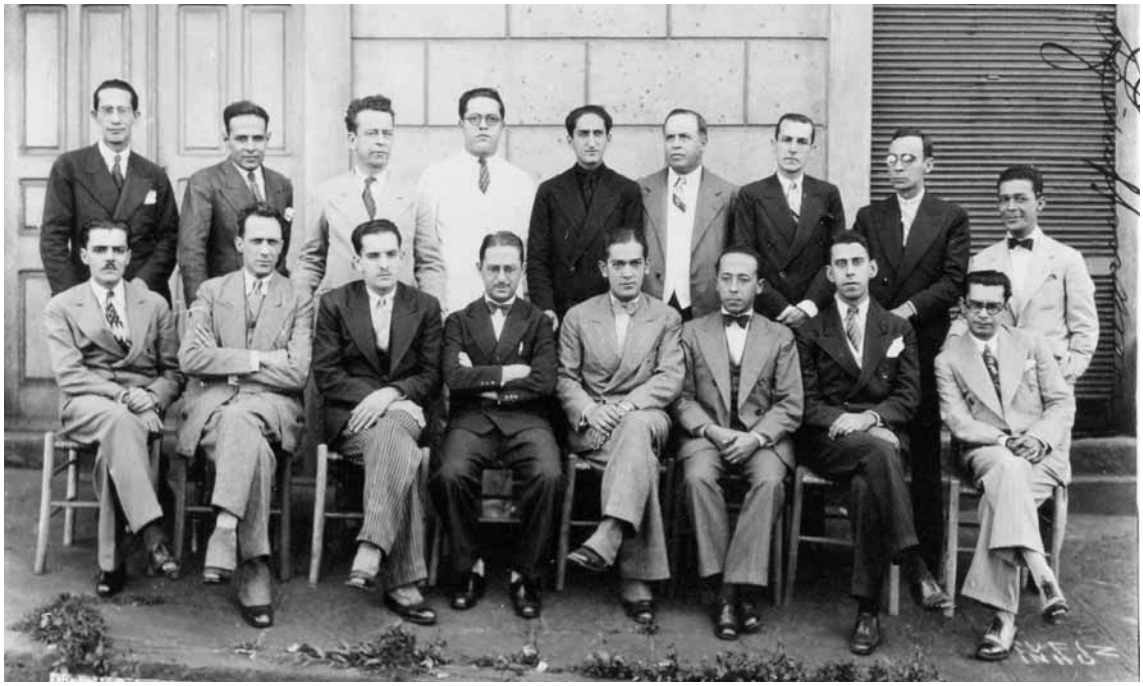

***Grupo de Professores da 1ª Escola de Farmácia e Odontologia, fundada em 1926.***
***Local Rua Atrhur Machado, 143 e 145 - Uberaba***

***Professores da esquerda para a direita***

***Em pé***

***1 - Cecínio Silva***
***2 - Não identificado***
***3 - Francisco Mineiro Lacerda***
***4 - Mozart Felicíssimo***
***5 - Nicolau João de Oliveira***
***6 - Não identificado***
***7 - Não identificado***
***8 - Não identificado***
***9 - Sebastião Fleury***

***Sentados***

***1 - Aristóteles Sales***
***2 - Assis Moreira Júnior***
***3 - Não identificado***
***4 - Não identificado***
***5 - Odilon Fernandes***
***6 - José Sebastião Costa***
***7 - Álvaro Guaritá***
***8 - Não identificado***

Em 13/08/1931, o Governo Federal considerou a Escola de Farmácia e Odontologia idônea para conceder transferência e deu o parecer positivo do relatório da vida da Escola.

A fiscalização feita pelo Conselho Nacional da Educação de 1932, segundo o Parecer da Comissão de Ensino Superior nº 60 desse Conselho, alegou que a Escola não dispunha de instalações apropriadas ao ensino a ser ministrado e não tinha fontes de renda própria para a garantia regular do funcionamento pelo prazo mínimo de três anos.

Diante disso a Escola foi reorganizada e o Diretor Francisco Mineiro Lacerda requereu a fiscalização preliminar objetivando a aprovação e equiparação Federal.

A inspeção da Escola ocorreu de acordo com o Parecer nº 31 de 13/02/1933, do Conselho Nacional da Educação.

O reconhecimento Oficial Federal deu-se através do Ato do Exmo. Sr. Ministro da Educação e Saúde Pública de 06/04/1933.

A cerimônia comemorativa da oficialização aconteceu com festejos promovidos pela Diretoria da Faculdade e Missa em Ação de Graças, na Catedral.

> Efetuou-se no edifício da Escola perante selecta assistência, a cerimônia da posse do Sr. Fiscal, sob a presidência do Dr. Mineiro Lacerda, diretor do estabelecimento e um dos baluartes do grande empreendimento e que mais vinha trabalhando para que a efeito fosse levado o ideal nunca esmorecido. Por essa ocasião falaram com sentimento e entusiasmo vários oradores que fizeram jus aos aplausos de que foram alvos. Ao professor Carlos de Moraes foi oferecido pela directoria da Escola e seu corpo docente às 19 horas, em um dos salões daquela casa, um banquete que bem fez em relevo a alegria de que todos se achavam possuidos pelo triunfo conseguido e pela nomeação do professor Carlos Moraes para fiscal federal da Escola.[11]

A posse do Fiscal Federal, Dr. Carlos Moraes ocorreu dia 12/06/1933, tendo este apresentado o seu título de posse no Departamento da Educação.

Os postulantes para os cursos da Escola de Farmácia e Odontologia prestavam exames preparatórios perante a Congregação e Professores idôneos.

Os conteúdos dos exames eram: português, francês, aritmética, geografia, física, química, história natural.

As normalistas podiam matricular-se com o diploma que equivalia aos exames preparatórios.

Para ingressar na Escola, o postulante prestava exame de provas escrita e prática-oral.

A Congregação da Escola, órgão superior de sua organização didática, era constituída pelos professores livres, em exercício catedráticos; e por um docente livre, representante de sua classe.

O corpo docente era composto de professores catedráticos substitutos e professores contratados. O provimento do cargo de professor catedrático era feito através de concursos, títulos e provas didática e prática verificando, assim, a erudição e experiência do candidato. Para participar do concurso, o candidato devia apresentar diploma de médico, farmacêutico ou cirurgião-dentista, de Instituto Oficial, oficializado ou equiparado. Os professores contratados regiam por tempo determinado o ensino de qualquer cadeira da Escola.A instituição escolar possuía vários laboratórios dentre eles:

[11] Jornal Correio Católico de Uberaba, 17/06/1933, p. 4

- Microbiologia
- Química Analítica
- Química Orgânica
- Química Inorgânica
- Gabinete de Física
- Gabinete de Histologia
- Gabinete de Anatomia Patológica
- Gabinete de Bromatologia
- Gabinete de Medicina Legal
- Gabinete de Toxicologia
- Gabinete de Higiene
- Gabinete de Clínica Dentária
- Gabinete de Botânica
- Gabinete de Fisiologia
- Gabinete Dentário

O Gabinete Dentário era aberto todos os dias, de manhã e à tarde, com atendimento gratuito aos pobres.

O Conselho Nacional de Educação, através do Secretário Américo Lacombe, aprovou, em 14/11/1933, o Regimento da Escola de Farmácia e Odontologia de Uberaba, com pareceres exigindo modificações em consonância com as leis. Este Regimento constituiu uma verdadeira fotografia da Escola e foi corrigido em alguns artigos, sendo posteriormente, aprovado de acordo com os parâmetros legais.

Pelo Regimento da Escola, o Conselho Técnico Administrativo, composto por três professores, formava um órgão deliberativo das questões puramente técnicas e didáticas.O Presidente desse Conselho era nomeado pelo Diretor e os demais membros indicados pela Congregação da Escola. O Presidente era Dr. Manoel Libânio Teixeira e os membros eram Ruy Pinheiro e Álvaro Guaritá.

Em 1934 nada constava de irregular no Conselho Nacional de Educação sobre a Escola, além da concessão da inspeção preliminar no ano de 1933.

A última turma matriculada no curso de Odontologia da referida Escola foi a de 1934.

O Decreto nº 1003 de 01/08/1935 cassou a inspeção preliminar da Escola de Farmácia e Odontologia de Uberaba, alegando irregularidades administrativas e acadêmicas.

O Parecer nº 206, do Conselho Nacional de Educação, de 1935, da Comissão do Ensino Superior, pela apreciação do relatório do Dr. Jurandir Lodi - Inspector Especial, solicitou que fosse cassada a regalia de inspeção preliminar conferida à Escola. Em consequência, a Diretoria Nacional de Educação decidiu, pela:

> Demissão do inspector, Dr. Carlos Moraes pela demonstrada falta de exacção no cumprimento de seus deveres.
>
> Cassação da regalia de inspeção preliminar outorgada à Escola.
>
> Revisão do registro de diplomas da Escola a fim de serem cancelados os que não estivessem de acordo com as prescrições legais.

Na época, a fiscalização era um ato indispensável para a comunidade e para a continuidade da Instituição de Ensino.

O Inspetor Federal Dr. Carlos Moraes enviou, em 01/05/1934, uma carta ao Presidente Getúlio Vargas informando sobre as injustiças e falsas denúncias, além da cobiça de alguns pelo cargo que ocupava e solicitava solução. Os relatórios da Escola eram enviados e não recebiam respostas sobre as instruções que deveriam seguir. Solicitou que os seus vencimentos fossem pontualmente pagos, pois, não recebia seu salário há quatro meses, e se fosse necessário se retiraria da inspeção da Escola e que outra colocação fosse arranjada.

Em 12/02/1935, o Diretor Francisco Mineiro Lacerda se ausentou e tomou posse o Dr. Mozart Felicíssimo.

Diante dessa instabilidade administrativa os alunos entraram em greve, e, em abril de 1935 expuseram, através de uma Comissão de Grevistas, na reunião extraordinária da Congregação da Escola de Farmácia e Odontologia, o motivo da paralização: os alunos queriam a certeza de que haveria fiscalização na Escola e não compareceriam às aulas enquanto não se resolvesse a questão.

A resposta do Diretor Francisco Mineiro Lacerda foi a seguinte:

> A Escola nada tinha de anormal. Em março de 1935 o Jornal do Brasil, do Rio de Janeiro, publicou o parecer do Conselho Nacional de Ensino opinando pela cassação da fiscalização federal da Escola de Farmácia e Odontologia. Este parecer não foi homologado pelo Sr. Ministro. Mesmo assim a Diretoria da Escola não descuidou e tomou as necessárias providências a fim de se resolver satisfatoriamente a situação gerada pela entrega do relatório do Dr.Jurandir Lodi, ao Conselho Nacional de Educação, relatório este apresentado sem a defesa feita pelo Sr. fiscal desta Escola, Dr. Carlos Moraes.[12]

Os componentes da Congregação Escolar entraram em discussão e decidiram fazer um apelo aos alunos para que estes dessem um voto de confiança e apoio à Direção da Escola, retornando às aulas. Informaram que todas as providências seriam tomadas para regularizar a situação. A partir disso, os alunos voltaram às aulas.

[12] Relatório da Escola de Farmácia e Odontologia, 1926, p. 20

Em 1935 não houve exames para o ingresso na Escola, apenas revalidação das matrículas de 1934.

> *Francisco Mineiro Lacerda era médico, que administrou com eficiência, competência e lisura a Escola de Farmácia e Odontologia..*
>
> *Quando viajou para o Rio de Janeiro passou a responder pela administração da Escola, o seu genro Vitório Guaraciaba. A partir disso, houve denúncias sobre a venda de diplomas.*[13]

Durante a existência da Escola de Farmácia e Odontologia foram diplomadas cinco turmas.

Para os alunos estagiarem, a Escola mantinha uma clínica, onde estes atendiam os indigentes e crianças pobres, encaminhadas pelos professores do Grupo Brasil, prestando ainda grande serviço social. Os pacientes com maiores condições financeiras pagavam apenas os materiais utilizados.

> A Escola, situada num recanto do Estado de Minas, região que o Zebu era adorno das salas de visita e o reprodutor da raça, vindo da Índia, era recebido a discurso e algumas vezes banhado com champagne, fundou-se, nessa mesma época, a primeira Escola de Farmácia e Odontologia que com êxito elevou o nome de Uberaba na evolução do ensino superior credenciando vários profissionais, odontólogos e farmacêuticos.[14]

De acordo com os registros da Escola de Farmácia e Odontologia, esta provavelmente funcionou até 1936, conforme a comprovação de diplomas que foram expedidos naquele ano, assim como, exames e boletins.

As razões que provocaram o seu fechamento, se inserem em alguns destes fatos:

- As autoridades do ensino alegavam irregularidades pedagógicas e administrativas.
- Disputas pelo cargo diretivo da Escola confirmada por uma campanha movida por alguns professores.
- Alguns dentistas práticos, evidentemente, torciam pelo fechamento da Instituição de Ensino, para evitar concorrentes legalizados no campo profissional.

No relatório da Escola alguns fatos revelados são transcritos na íntegra, a seguir:

---

13 Depoimento: Dr. Edmundo Rodrigues da Cunha, julho 2001

14 Relatório da Escola de Farmácia e Odontologia. 1926, p. 21

> Médicos, chefes da politicalha e tantos outros, terçaram armas diversas e variadas para defender uma idéia injusta, iníqua e absurda.
>
> Um médico trabalhou no Congresso; outro entabulava a imprensa e alguns licurgos; outro conferenciava com o Presidente do Estado, expondo os defeitos da Escola de Farmácia e Odontologia de Uberaba, pedindo os favores do magistrado para uma Faculdade Modelar de Farmácia, com professores, laboratórios e maquinários que viriam dos Estados Unidos, salões para todos os trabalhos escolares; outro conversava com os alunos matriculados na Escola do Mineiro, aliciando-os para a nova Faculdade; outro promovia reuniões de professores e de alunos no intuito muito nobre e altruísta de acautelar os direitos de uns e de outros, penalizando pela sorte de todos; um chefe político de oposição espalhava por toda a parte que a Escola estava para ser cortada (e fazia um gesto de facão); um dentista notável com ares de supermoralista, confidenciava que ouviu falar numa alta roda, na capital do Estado, cobras e lagartos da Escola Mineiro;um jornalista e publicista, caráter puro e honesto, telegrafava e rabiscava nos jornais contra o Mineiro, depois de ter conseguido uma boa soma pra escrever umas sandices de mistura com zebu, a favor; outro jornalista menos puro, porém muito mais honesto armou uma chantagem que, felizmente, não surtiu efeito; outro jornalista, afamado e escrevinhador purista, deitou artigos de léguas contra o charlatão Mineiro Lacerda; tudo isto, senhores Conselheiros do Conselho Nacional de Educação, demonstra claramente de modo insofismável, que a Escola de Farmácia e Odontologia de Uberaba, sempre venceu as lutas homéricas.
>
> Viveu, floriu e frutificou serena e tranqüilamente mas aparando os golpes daqui e dali e cuidando seriamente da sua orientação regular; o trabalho foi-lhe sempre o meio certo e seguro para atingir o escopo que é, como se vê, uma realidade concreta.
>
> Temos a confortadora certeza de ter feito um bem e nunca tivemos um só momento de fraqueza ante as tentativas dos despeitados e dos maldizentes.[15]

Os arquivos da Escola foram transferidos ao Ministério da Educação. Os materiais e equipamentos foram vendidos para Ouro Preto e Alfenas. Os alunos que ainda não haviam concluído o curso foram transferidos para a Faculdade de Ribeirão Preto.

Após onze anos de encerramento das atividades da Escola de Farmácia e

[15] Relatório Elucidativo da Escola de Farmácia e Odontologia, 1926, pp. 10 e 11

Odontologia, fato que ocasionou uma lacuna no conhecimento da área odontológica e farmacêutica, foi inaugurada, em 1947, a **"Faculdade de Odontologia do Triângulo Mineiro",** idealizada e concretizada pelo professor Mário Palmério. Inicialmente, a Faculdade recebeu alguma resistência, possivelmente, dos dentistas práticos que se sentiram ameaçados com a fundação, o que viabilizou a legalização profissional.

## *FACULDADE DE ODONTOLOGIA DO TRIÂNGULO MINEIRO - FUNDADA EM 1947*

O fundador e orientador da Faculdade de Odontologia do Triângulo Mineiro foi o Prof. Mário de Ascensão Palmério. Ele nasceu em Monte Carmelo-MG a 1° de março de 1916. Fez os seus estudos secundários no Colégio Diocesano de Uberaba e no Colégio Regina Pacis, de Araguari, licenciando-se em 1933. Em 1935 matriculou-se na Escola Militar de Realengo, no Rio de Janeiro. Em 1936 ingressou no Banco Hipotecário e Agrícola de Minas Gerais, sendo designado para servir na sucursal de São Paulo.

Sua prática pedagógica teve origem na capital paulista, como professor de matemática do Colégio Pan-Americano, mantido pela Escola Paulista de Medicina.

Em 1940 ele fundou em Uberaba o Lyceu do Triângulo Mineiro que, funcionou num prédio situado na Rua Cel. Manoel Borges.

Em 1945, Mário Palmério construiu imponente conjunto de edifícios na Av. Guilherme Ferreira, e o Lyceu passou a se chamar Colégio Triângulo Mineiro, oferecendo formação direcionada para as áreas Exatas, Biológicas e Humanas, e criou a Escola Técnica de Comércio do Triângulo Mineiro.

Mário Palmério sabendo da carência de uma Faculdade de Odontologia na Região decidiu criá-la em 1947, conforme noticiou em primeira página o jornal Lavoura e Comércio de 05 de agosto de 1947.

Em 04/03/1948 foi solenemente inaugurada a Faculdade de Odontologia do Triângulo Mineiro e instalada nas dependências do Colégio Triângulo Mineiro. O decreto nº 24.132, de 27/11/1947, autorizou o funcionamento dessa Faculdade, que na prática ocorreu em 1948 e foi reconhecida oficialmente em 25/07/1950 através do decreto nº 28416.

Para participar da estruturação do Curso de Odontologia foram convidados, inicialmente: Dr. Edmundo Rodrigues da Cunha Filho, Dr. Feliciano Henriques, Dr. Paulo Sepúlveda, e em seguida, eles se reuniram com o Dr. Sultam Mattar e Dr. Jorge Henrique Furtado.

Além deles, o professor Dr. Ubiratan Novaes, catedrático de Prótese Buco-Facial, da Faculdade de Odontologia da Universidade de Minas Gerais, também participou da estruturação e da montagem do ensino Odontológico. Sua vinda a Uberaba demonstrou o prestígio da organização de Mário Palmério que projetou os foros culturais de Uberaba, presenteando-a com a única Escola Superior desta região.

A aula inaugural da Faculdade de Odontologia do Triângulo Mineiro ocorreu em 03/03/1948, proferida pelo emérito Prof. Ubiratan Novais e contou com a presença de autoridades e estudantes. Primou pela distinção, o ambiente que se fez no salão nobre da Faculdade de Odontologia.

A direção da Faculdade ficou sob a responsabilidade do Dr. Carlos Smith.

O primeiro exame de seleção para os postulantes à Faculdade de Odontologia ocorreu em 13/02/1948. Os vestibulandos eram oriundos dos mais variados setores de Minas Gerais, Goiás e outros Estados. As bancas examinadoras eram constituídas por pessoas de projeção nos círculos científicos, médicos e odontológicos, entre os quais:

Dr. João Bichuette
Dr. Duarte Miranda
Dr. Tomás Bawden
Dr. Carlos Smith
Dr. Fuad Bichuette
Dr. José de Abreu
Dr. Edmundo Rodrigues da Cunha Filho
Dr. Carlos Terra
Dr. Feliciano Henrique

O espaço físico da Faculdade foi planejado e compunha das seguintes salas:

- Sala especial de prótese
- Sala especial de prótese buco-facial
- Laboratório de metalurgia e química aplicadas
- Sala especial de técnica odontológica
- Instituto anatômico
- Laboratório de microbiologia
- Laboratório de higiene
- Laboratório de histologia
- Laboratório de fisiologia

A aparelhagem da Faculdade era moderna e o corpo docente selecionado.

Mário Palmério escolheu fundar o curso de Odontologia embasado nas seguintes razões:

> Uberaba possui condições culturais necessárias ao seu regular funcionamento. E a criação da Faculdade de Odontologia representa real necessidade do ponto de vista profissional, também é de manifesta utilidade de natureza cultural.

> Seria fastidioso enumerar essas condições culturais ao alcance de qualquer observador. A real necessidade que representa a fundação da Faculdade salta, também à vista, limitando-me a citar apenas um argumento: o município de Uberaba terá, no máximo, 50 dentistas em situação regular para uma população de cerca de 70.000 almas... E isso em Uberaba, centro que oferece condições de conforto que poucas grandes cidades poderão oferecer.
>
> Apesar dessas razões que bastariam para demonstrar a excelência do serviço que vem prestar a toda a grande região do Brasil Central a criação, em Uberaba, de uma Escola de Odontologia, muitos foram os meses empregados no estudo da questão principalmente, porque um fracasso da iniciativa, depois de ter proclamado aos quatro ventos, redundaria em desprestígio do estabelecimento de ensino que dirijo, fato que, é óbvio, tenho o dever de evitar.[16]

Nessa época, a Faculdade de Odontologia foi considerada a terceira clínica melhor aparelhada do Brasil.

A primeira turma de odontólogos foi diplomada em 1950.

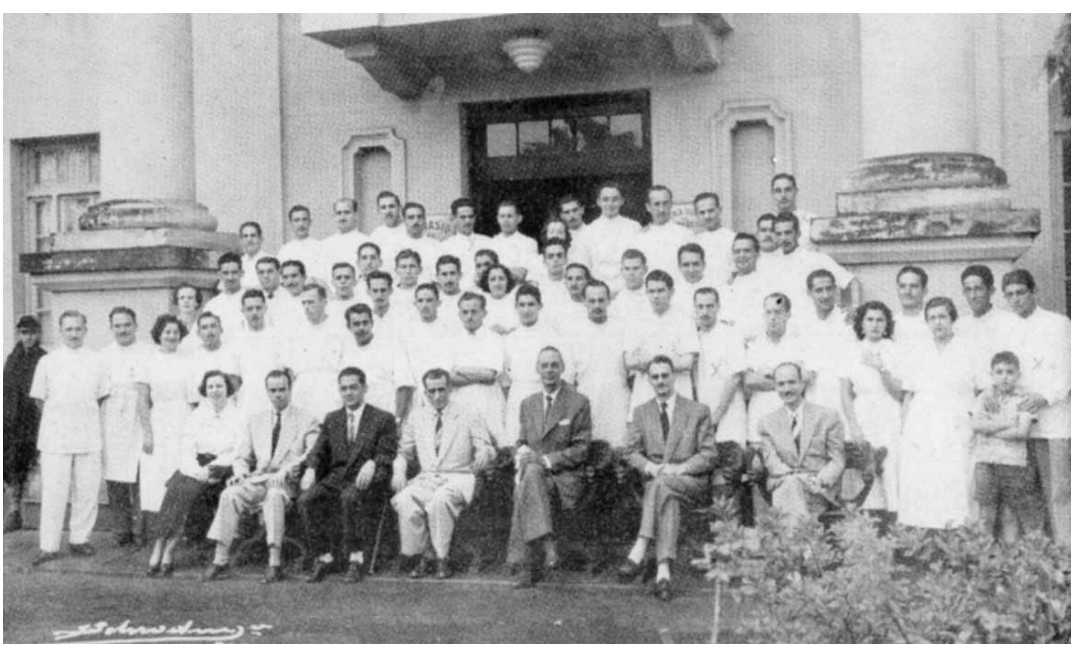

***1ª Turma de Odontologia da Faculdade do Triângulo Mineiro - Formandos e Professores em 1950***

[16] Jornal Lavoura e Comércio, 05/08/1947, p. 1

O diretor da Faculdade, Mário Palmério, em 1950, foi eleito Deputado Federal, por Minas Gerais, na legenda do PTB. Diante disso, transferiu a direção para Cecília Arantes Palmério, sua cônjuge. Dotada de profunda sensibilidade e dedicação, ela procurou dar continuidade ao trabalho, na área odontológica, iniciado pelo seu esposo.

***Cecília Arantes Palmério***

Mário Palmério foi reeleito Deputado em 1954, e em 1958. Em 1962, foi nomeado pelo Presidente João Goulart, Embaixador do Brasil no Paraguai.

Ele dedicou-se também à música compondo guarânias e polcas paraguaias, destacando-se "Saudade", "Noches de Assuncion" e "No Digas No".

Sua vida literária iniciou em 1956, com a publicação do livro "Vila dos Confins", seguido de "Chapadão do Bugre", lançado em 1965. O reconhecimento lhe foi conferido em 1970, quando eleito para a vaga de Guimarães Rosa, na Academia Brasileira de Letras.

***Mário Palmério eleito membro da Academia Brasileira de Letras em 1970***

De regresso à Uberaba, Mário Palmério construiu o “Campus Universitário”. Unificou os vários cursos superiores na FIUBE - Faculdades Integradas de Uberaba. A partir daí, o curso de Odontologia despontou.

Em busca de novos temas para seus livros, Mário Palmério partiu para a Amazônia. Após um ano voltou a Uberaba ficando até 1978, quando retornou, desta vez para uma permanência de nove anos. Viveu num barco que ele mesmo projetou e batizou de “Fray Gaspar de Carvajal”. Recebeu inúmeras visitas de cientistas e naturalistas de quase todo o mundo, interessados em estudos da fauna e flora amazônica.

Nesse período a Faculdade passou a ser dirigida por Marcelo Palmério e Fernandino Assunção, filho e genro de Mário Palmério, respectivamente.

Em 1981 foi viabilizada a fusão da FIUBE com a FISTA - Faculdades Integradas Santo Thomás de Aquino.

Mário Palmério regressou da Amazônia em 1986, reassumindo seus encargos educacionais nas Faculdades Integradas de Uberaba. Em outubro de 1988, assistiu, em Brasília, no Gabinete do Senhor Ministro da Educação, à assinatura do reconhecimento da Universidade de Uberaba - UNIUBE - assumindo, logo em seguida a Reitoria dessa instituição.

Segundo consta em sua biografia:

> A sua gestão foi marcada pela criação de numerosos cursos universitários e pela regionalização de muitos deles, entre os quais os de Monte Carmelo e Frutal, cidades que pelo seu desenvolvimento econômico, social, estão destinadas a se transformar em dois importantes pólos geo-educacionais da extensa e rica região do Centro-Oeste Brasileiro.

A direção de Mário Palmério foi uma garantia de êxito, dado o seu grande conhecimento em assuntos administrativos, o que lhe permitiu imprimir à Faculdade modernos e eficientes rumos.

Após a morte de Mário Palmério, em 1996, seu filho, Marcelo Palmério, assumiu a Reitoria, incentivando a construção da cidadania e estimulando a incorporação de novas metodologias técnico-pedagógico-científicas e sociológicas, condizentes com as transformações do mundo e as necessidades sociais.

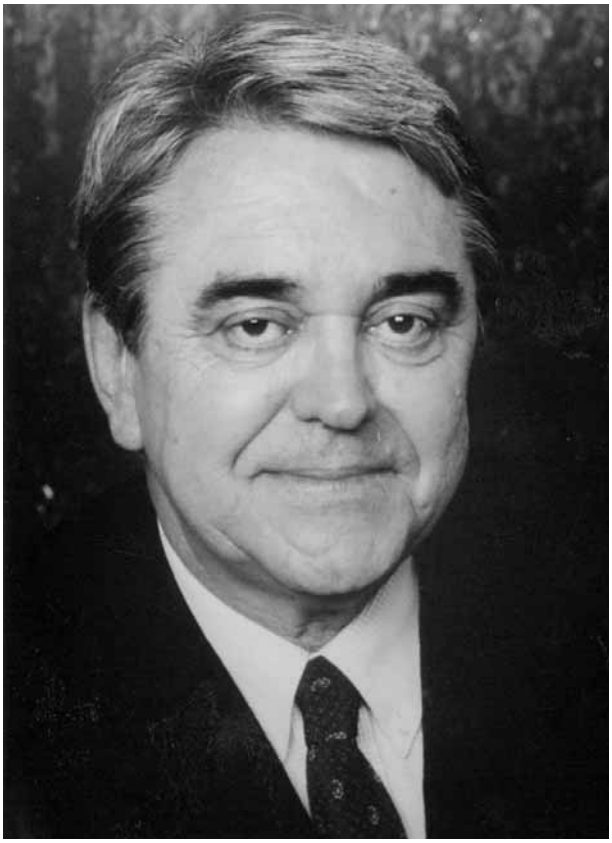

***Marcelo Palmério, Reitor da Universidade de Uberaba***

Dr. Marco Aurélio de Figueiredo, professor da UNIUBE - Faculdade de Odontologia, argumenta que:

> *Uberaba tem uma tradicional Faculdade de Odontologia, que vem a cinquenta e cinco anos formando dentistas que estão espalhados por todo o Brasil. É lógico que isso traz alguns problemas em termos de profissão, isto é, superlotação de dentistas. Há carência de empregos, porém, a maioria não se estabelece aqui .*
>
> *Eu já estive em vários Estados brasileiros, ministrando cursos em Congressos, Jornadas científicas e sempre encontro profissionais que são formadas em Odontologia pela UNIUBE. São pessoas que amam a cidade de Uberaba, que guardam lembranças e recordações.*
>
> *A crise que a Odontologia atravessa é a mesma que todo o Brasil passa, com o desemprego e subemprego.*
>
> *Na verdade sempre haverá no mundo um lugar para os profissionais competentes.*

*Vivemos em um mundo cada vez mais povoado e competitivo, o que torna as pessoas cada vez mais bem preparadas academicamente.. A competição do mercado exige melhores qualificações como Mestrado, Doutorado...*

*Os profissionais sempre devem voltar para as Faculdades, aliás, não deveriam nunca se desligar delas, para sempre se aprimorarem.*

*A Odontologia me veio tardiamente, por acaso. Foi uma opção de vida adulta, depois de já ter terminado uma Faculdade, já ter uma profissão, já estar trabalhando.*

*Terminei muito cedo a primeira Faculdade e ainda houve tempo de fazer outra.*

*Sempre gostei muito de estudar, inquirir, investigar e pesquisar.*

A Universidade de Uberaba, localizada numa região geograficamente privilegiada é hoje uma das principais Instituições de Ensino Superior privado do Brasil. Não possui fins lucrativos, por força estatutária, e tem como mantenedora a Sociedade Educacional Uberabense.

A Mário Palmério, o reconhecimento pela sua atuação e visão humanitária e futurista que o fez investir ousadamente na educação, permitindo que muitos que passaram pela Universidade se transformassem em figuras de destaque nas mais diferentes áreas do conhecimento. Contribuiu para moralizar a prática odontológica em Uberaba, quando através da Faculdade permitiu a formação profissional dos odontólogos.

Marcelo Palmério sabiamente coloca que:

*A Universidade de Uberaba nasceu pequena, grão de mostarda dos textos alegóricos, cresceu e não parou. A instituição tem como meta trabalhar na linha da educação, da formação intelectual e profissional, para a construção da sociedade livre e consciente, responsável e progressista. Não estagnar, mas avançar. Atualizar-se: buscar sempre o novo. Atuar no presente e projetar-se para o futuro, na antevisão macrocósmica do conhecimento humano.*[17]

A Odontologia em Uberaba ocupa uma posição de vanguarda, fato constatado pelo direcionamento e seriedade da Universidade de Uberaba que através de uma administração eficiente, e um corpo docente qualificado permite a formação de profissionais da Odontologia e de outras áreas do conhecimento, que se projetam a nível regional e nacional.

[17] Catálogo " Universidade de Uberaba" - ano 2000

***Montagem de imagens da antiga Faculdade com a nova Universidade de Uberaba***

Dr. Edmundo Rodrigues da Cunha Filho narra a seguir, a sua vivência junto à Universidade de Uberaba:

> *Foi exatamente numa terça-feira de janeiro de 1947 que adentrou na minha sala de espera o Professor Mário Palmério.*
>
> *Com toda dinâmica que lhe era peculiar disparou à queima-roupa:*
>
> *'Dr.Edmundo, quero construir uma Faculdade de Odontologia moderna, que será motivo de orgulho para nossa cidade'.*
>
> *Seu entusiasmo contagiou-me e passamos a elaborar os planos. Tudo deu certo. E a nossa cidade da Agropecuária passou a ser reconhecida também como cidade Universitária.*
>
> *Mais tarde, lutas e esforços desse incansável educador, ao lado de seu filho Dr. Marcelo Palmério, iriam transformar a já famosa FIUBE, na tão sonhada Universidade de Uberaba - UNIUBE.*

*Sem nos perdermos no preciosismo, e ainda mergulhados na lembrança, precisamos enaltecer o Dr. Marcelo Palmério, dígno Reitor da Universidade de Uberaba, continuador, com grande brilho, do trabalho do pai. Ele alavancou o crescimento dessa empresa, na medida certa de seu talento.*

*E Cecília Palmério? Inquestionável liderança, braço forte de seu marido, mãe competente de Dr. Marcelo e Marília, os quais tive o privilégio de ver crescer. Nos primeiros anos dessa Faculdade, foi a Diretora, talhada para o cargo. Acolhia todos: professores e alunos, com respeito e fidalguia ímpar.*

*Diretores, professores e alunos formavam uma só família.*

*Os mestres: Feliciano Henriques, Jorge Furtado, Heloísa Soares, Paulo Sepúlveda e Sultan Mattar, nossos companheiros iniciais, muito contribuíram para o êxito desta Universidade.*

*Abrindo um parágrafo, registro com pesar que alguns desses professores e alunos já se foram dessa vida. A eles nossa imensa saudade.*

*E a primeira turma de alunos? Alegre, divertida, interessada no aprendizado e muito amiga de seus mestres e da escola.*

*Um pequeno episódio, dos muitos que ocorreram ilustra o que proclamamos:*

*É do conhecimento de quase todos aqui que a pequena cidade de Veríssimo, naquela época, não dispunha de dentistas. A direção da Policlínica houve por bem ir até lá para realizar uma singular tarefa.*

*Tarefa que os estudantes batizaram como "Operação Sufoco", ou seja, extrações de dentes, que seriam realizadas nos alunos do Grupo Escolar.*

*Quando o jipe, com o Professor Mário Palmério ao volante, os professores Feliciano Henriques, Paulo Sepúlveda e eu, levando um reboque improvisado com mais ou menos dez estudantes, chegou à cidadezinha, fomos recebidos até com banda de música.*

*No interior do educandário, porta fechada, esterilizadores ligados, começa a "Operação Pente Fino", segundo os divertidos e referidos estudantes.*

*Fórceps em punho, seringas com anestésicos, e dentes fora das arcada.*

*Missão cumprida, retornamos a Uberaba.*

*Passados dois anos, voltamos ao Veríssimo para praticar novas extrações.*

*As crianças do Grupo Escolar, sabedoras do advento, destacaram um olheiro, que do alto de uma palmeira, vigiava a estrada.*

*Se aparecia algum jipe gritavam:*

*"Salve-se quem puder". E todos corriam para o mato. Bons tempos!...*

*Acompanho de longa data as transformações, a evolução e modernização da UNIUBE. Essa Casa de Ensino, atualmente, uma das mais bem organizadas e melhores do país.*

*Os mestres sempre se aperfeiçoando, buscam transmitir conhecimentos de modernos conceitos. Eles se especializam., estudam, comparam, descobrem.*

*E a evolução da Odontologia se faz de uma maneira vertiginosa, quer na ciência, na aparelhagem, nos materiais dentários.*[18]

***Grupo de Alunos do 1º ano da Faculdade de Odontologia em 1949 com os professores Drs. Edmundo Rodrigues da Cunha e Feliciano S. Henriques***

[18] Depoimento: Dr. Edmundo Rodrigues da Cunha., julho 2001

Os Diretores da Faculdade de Odontologia do Triângulo Mineiro e após 1988 Universidade de Uberaba-Uniube, foram:

- 1948 a 1949 - Dr. Carlos Smith (médico)
- 1949 a 1950 - Dr. Feliciano da Silva Henriques (odontólogo)
- 1950 a 1951 - Dr. Paulo Onofre Sepúlveda (odontólogo)
- 1951 a 1956 - Dr. Jorge Henrique Marques Furtado (médico)
- 1956 a 1963 - Dr. Hitler Pimenta (odontólogo)
- 1963 a 1967 - Dom Sebastião A. Falcão (odontólogo e padre )
- 1967 a 1972 - Dr. Ivo Aldo César Monti (odontólogo )
- 1972 a 1974 - Dr. Osmar Baroni (odontólogo )
- 1974 a 1975 - Dr. Irineu Batista Filho (odontólogo)
- 1974 a 1976 - Dr. Nestor Martins de Faria (odontólogo )
- 1976 a 1980 - Dr. Manoel Claro da Silva Therezo ( odontólogo )
- 1980 a 1981 - Dr. Jayme Soares Bilharinho Netto ( odontólogo )
- 1982 a 1983 - Dr. Jayme Soares Bilharinho Netto
- 1983 a 1984 - Dr. Jayme Soares Bilharinho Netto
- 1984 a 1985 - Dr. Rinaldo Mattar ( odontólogo )
- 1985 a 1986 - Dr. Jayme Soares Bilharinho Netto
- 1986 a 1996 - Dr. Heli de Almeida Alves ( odontólogo )
- 1996 a 1997 - O curso de Odontologia foi dirigido pelo Colegiado do Curso, do qual participavam Dr. Alaor Carlos de Oliveira Júnior - diretor do Centro de Ciências da Saúde; Dr. Jayme Soares Bilharinho Netto - Chefe do Departamento de Ciências Odontológica e Dr. José Luís Hueb de Menezes - Chefe do Departamento do Odontologia Clínica.
- 1998 a 1999 - Dr. Homero Habel Rodrigues (odontólogo)
- 1999 a 2004 - Dr. Alaor Carlos de Oliveira Júnior (odontólogo)
- 2005 a 2011 - Luís Henrique Borges (odontólogo)

# AS ASSOCIAÇÕES ODONTOLÓGICAS

## *AS ASSOCIAÇÕES ODONTOLÓGICAS DO BRASIL*

A primeira Associação Odontológica do Brasil surgiu no Império, em 1868 e era conhecida como *"Instituto dos Cirurgiões-Dentistas"*, localizado no Rio de Janeiro. Teve um curto período de existência e logo desapareceu.

Posteriormente, renasceu em 14/05/1889 o *"Instituto de Cirurgiões-Dentistas do Rio de Janeiro"*, com Estatuto aprovado por aproximadamente trinta dentistas. Foi dissovido no ano seguinte.

Em 1901 foi fundado o *"Instituto Brasileiro de Odontologia"* do Rio de Janeiro, cujo Presidente era Rodolph Chapot-Prevost. O objetivo dessa organização consistia na criação de uma Escola Livre de Odontologia do Rio de Janeiro, já que o curso funcionava em precárias condições na Faculdade de Medicina. Em 1904, o Instituto denominou-se *"Associação Brasileira de Cirurgiões-Dentistas"*.

Em São Paulo a primeira Associação Odontológica foi criada em 1910 e denominou-se *"Federação Odontológica Brasileira"*, que se transformou em 1947 na *"União Odontológica Brasileira"*.

Mais tarde, em 1912, surgiu a *"Associação Central Brasileira de Cirurgiões-Dentistas"* do Rio de Janeiro e em 1928, o *"Instituto Brasileiro de Estomatologia"*.

Em 1932, foi criado o *"Sindicato Odontológico Brasileiro"* na cidade do Rio de Janeiro, que através de uma Campanha, realizada em 1937, conseguiu angariar fundos, permitindo a fundação da *"Casa do Dentista"*, incorporando-a às organizações existentes. Posteriormente, a "Casa do Dentista" foi dissolvida.

## *HISTÓRIA DA ABO NACIONAL*

A ABO Nacional, sob a identificação de Federação Odontológica Brasileira (FOB) foi provavelmente fundada por volta de 1917. A referência que permite apontar essa data foi a criação no Chile, nesse mesmo ano, da Federação Odontológica Latino-americana (Fola). A indicação do brasileiro Augusto Coelho e Souza, para ocupar a vice-presidência da entidade latino-americana, parece ter incentivado os profissionais daqui a trilhar os caminhos associativos, fundando algo equivalente e já com abrangência nacional.

A Federação Odontológica Brasileira (FOB) levou à frente um trabalho que, a julgar pelos congressos promovidos com certa regularidade, já estava calcado no que é hoje uma das pedras angulares da missão da ABO atual. A capacitação e evolução profissional, tudo leva a crer, foi também naquela época uma missão encarada com muita seriedade.

Evidenciava-se ainda uma forte vocação para influenciar os destinos da profissão. Nesse sentido, merece destaque o período compreendido entre o final da década de 30 e início de 40, quando a FOB foi presidida por Pedro Paulo Penido, figura de peso na história da Odontologia brasileira . Sob sua direção, a entidade parece ter experimentado um dos momentos mais dinâmicos de sua trajetória ainda não de todo documentada. Catedrático em Odontopediatria, Penido, entre outras iniciativas, participou da fundação do "Centro de Estudos Odontológicos" de Minas Gerais, atual ABO/MG. Na década de 1960, é atribuída a ele uma exposição de motivos que levou o então presidente da República, Juscelino Kubitschek, a criar o Conselho Federal de Odontologia e suas Regionais.

E foi, segundo relatos, durante uma reunião deliberativa realizada no 4º Congresso Brasileiro de Odontologia, organizado por volta de 1947, em Pernambuco, que veio a decisão de adotar o nome União Odontológica Brasileira. A razão da mudança estaria relacionada com a necessidade de se diferenciar a natureza do trabalho associativo da atividade mais especificamente sindical exercida pela Federação Nacional de Odontologia (FNO). A mudança oficial só deve ter ocorrido dois anos depois, em 1949, data aceita como ponto de partida da União Odontológica Brasileira.

De 1949 a 1962, ano apontado como referência mais exata para a adoção da atual identidade, há novo intervalo de informações que impede traçar uma trajetória. O que se tem conhecimento é que a mudança de nome aconteceu no decorrer da 2ª Semana Internacional de Endodontia Mário Badan, realizada em Poços de Caldas, com apoio da Associação Mineira de Odontologia. Também em meio à reunião do Conselho Deliberativo resolveu-se adotar o nome **Associação Brasileira de Odontologia (ABO)**. Paulo Amaral, então presidente da Associação Mineira de Odontologia, lançou a proposta e defendeu a designação do termo "associação" como algo mais representativo e forte do que "união".

A identidade, na verdade, foi gentilmente cedida pela ABO/RJ que já a utilizava desde 1943. Por isso muitos consideram que a ABO nasceu em 1943 no Rio de Janeiro. A seção carioca, portanto, foi a única que não precisou mudar de nome e, ao mesmo tempo, a primeira a se enquadrar automaticamenter na sistemática de padronização.

A Associação Brasileira de Odontologia- ABO, em 1948, cede seu nome para se fundar a "Associação Brasileira de Odontologia", a Nacional, criando-se assim, as diversas seções por todo o Brasil.

A ABO é reconhecida como entidade de utilidade publica, sem fins lucrativos, dedicada à defesa da classe odontológica e da saúde oral da população brasileira. Está representada nas 27 unidades federativas através de Seções Estaduais e em 294 municípios, através de Regionais, no que é conhecida por REDE ABO.

Esta REDE, considerada a maior de capacitação de divulgação científica em Odontologia do País, totaliza 321 células e mais de 1.500 consultórios dentários em suas 80 Escolas de Aperfeiçoamento Profissional (EAPs), que oferecem atendimento odontológico gratuito ou subsidiado à população, e ministram 70% dos cursos de

especialização em Odontologia registrados no Conselho Federal de Odontologia (CFO).

É a única entidade brasileira Membro Regular da Federação Dentária Internacional (FDI), na qual é a maior delegação reconhecida nessa instância e com representatividade para todos os CDs brasileiros, tendo direito à voz, voto e a ser votada, além de dois assentos no Conselho da FDI. Representa também o Brasil como País-Membro na Federação Odontológica Latino-americana (Fola).

A ABO exerce forte atuação política, estando representada no Fórum Permanente em Defesa do Setor de Serviços e, recentemente, criou o Fórum Permanente em Defesa do Setor Saúde, com participação efetiva na defesa da categoria e da saúde bucal da população.

**MISSÃO DA ABO NACIONAL**

É promover a Odontologia nacional e internacionalmente, valorizar o cirurgião-dentista no contexto técnico científico e sócio cultural e contribuir com a política de promoção de saúde bucal da população.

## *AS ASSOCIAÇÕES ODONTOLÓGICAS DE UBERABA*

Uberaba, inserida no contexto nacional, vivenciou a mesma problemática sindical, com o aparecimento das várias Associações. Inicialmente, havia o problema em arregimentar os profissionais. As pressões que os sindicatos recebiam do governo, a falta de consciência de classe e outros fatores contribuíram significativamente para dificultar a estruturação de uma Associação.

Na área odontológica, os profissionais de Uberaba fundaram em 25/12/1933 o primeiro **"Sindicato Odontológico do Triângulo Mineiro"**. Era administrado por uma Diretoria composta por três membros:

**Presidente**: Assis Moreira da Silva Junior,
**Secretário**: João Modesto dos Santos Filho,
**Tesoureiro**: Secundino Rodrigues da Costa.

Todos eram eleitos em escrutínio secreto, com observância dos dispositivos da lei e do Estatuto, na Assembléia Geral Ordinária, com mandato por dois anos. A diretoria poderia ser reeleita, desde que os candidatos obtivessem dois terços dos votos presentes. Conjuntamente com a Diretoria, com os mandatos pelo mesmo prazo, era eleito um Conselho Fiscal com três membros.

***Assis Moreira da Silva Júnior***
***1º Presidente do Sindicato Odontológicodo Triângulo Mineiro***

Dr. Assis Moreira da Silva Júnior nasceu em Diamantina, em 11/07/1887. Fez os seus primeiros estudos em sua cidade natal, com a professora Virgínia Guerra, transferindo-se, depois, para o Seminário Diocesano, e em seguida para a Escola Normal, onde se diplomou.

Como normalista, lecionou na cidade de Ubá- MG, tendo sido um dos auxiliares da fundação do Ginásio "São José", onde permaneceu por um período de três anos. Fundou e presidiu o Grêmio Literário "13 de Maio".

Posteriormente, em Belo Horizonte, cursou e diplomou-se, em 1909, na Escola de Farmácia e Odontologia.

Nessa época era redator do jornal "O Odontólogo", defensor e propagandista da classe estudantil.

Em Diamantina, foi membro do Instituto Histórico Diamantinense. Exerceu a Odontologia. Foi um dos fundadores da antiga "Escola Normal Américo Lopes" e Inspector Escolar Municipal. Era um dos redatores do jornal a "Via Láctea" e fazia parte da diretoria do "Grêmio Literário José do Patrocínio". Foi eleito orador oficial da União Operária Beneficente, por alguns anos.

Em Cataguazes, exerceu o magistério na Escola e Ginásio de de Cataguazes. Era um dos redatores do Jornal "O Cataguazes". Fundou um jornal humorístico "O Quiriri", do qual era diretor. Organizou o Grêmio Literário "Machado de Assis", tendo sido o seu primeiro Presidente. Ocasionalmente atuou como Promotor de Justiça Interino, diretor do Centro Recreativo Cataguazense e Presidente do Clube "Romeiros do Afeto".

Formou-se em Direito, pela Escola de Direito do Rio de Janeiro, e prestou serviços como advogado para a classe odontológica, assinalando todas as incumbências que lhe foram confiadas, com brilho do seu talento e da vasta cultura que possuía.

Mais tarde, transferiu-se para Uberaba e dedicou-se à Odontologia. Foi um dos fundadores, professor e diretor da antiga Escola de Farmácia e Odontologia de Uberaba, fundada em 1926; organizou várias Associações Odontológicas e o Sindicato Odontológico do Triângulo Mineiro, em 1933, do qual exerceu a presidência por longos anos, transformando-a em *Associação dos Odontologistas*. Lecionou no Liceu Arte e Ofício. Colaborou com os jornais "O Sorriso", "Gazeta de Uberaba", "Jornal do Triângulo" e "Jornal Uberaba". Foi correspondente do jornal "Diários Associados", do Rio de Janeiro e do "Correio Paulistano", pois era sócio da Associação Brasileira de Imprensa.

Ocupou a vereança na Câmara Municipal de Uberaba. Exerceu os cargos de Secretário da Mesa Administrativa da Santa Casa de Misericórdia e da Diretoria do Jockey Club.

Foi nomeado cirurgião-dentista da Secretaria de Saúde e Assistência do Estado de Minas Gerais, lotado no Centro de Saúde, onde trabalhou por vários anos, prestando serviços no Hospital da Criança. Foi inspetor escolar municipal. Representante da Federação Odontológica Brasileira do Triângulo Mineiro, coordenou o Congresso que ocorreu em Belo Horizonte, após 1945.

Casou-se em Uberaba, com Maria Carolina Pinheiro. Teve dois filhos - Arnaldo Moreira, casado com Maria Augusta Lóes e Georgina Moreira, casada com Ovídio Miranda Borges, que lhe deram nove netos: Maria Carolina, Sônia Maria, Rosa Maria, Marilda, Athos; Ovídio Júnior, Renato, Roberto e Ronaldo, sendo os seis primeiros, filhos de Georgina e os três últimos de Arnaldo.

A Associação Brasileira de Odontologia, sob a Presidência de Dr. José Thomaz da Silva Sobrinho, conforme o artigo 4° do Estatuto, conferiu, em 07/08/1965, ao Dr. Assis Moreira da Silva Júnior, o Diploma de Sócio-Honorário, em reconhecimento aos bons serviços prestados à classe odontológica.

Seu nome e foto foram incluídos na galeria dos Presidentes da ABO, pelo exemplo de luta e pioneirismo ao fundar o Sindicato Odontológico de Uberaba em 1933. Dr. Assis Moreira faleceu na cidade de Uberaba em 31/10/1972.

Segundo Dr. José Thomáz da Silva Sobrinho, "Dr. Assis era apaixonado pela Odontologia e falava desta com entusiasmo".

Estabeleceu grande amizade com o ex-Presidente da República Juscelino Kubstchek de Oliveira, de quem era conterrâneo.

***Festa em homenagem a Juscelino Kubstchek de Oliveira, conversando com o Dr.Assis Moreira da Silva Júnior, e ao fundo, Dr. Hugo Rodrigues da Cunha - 1968***

Os objetivos do Sindicato Odontológico, fundado em 1933, eram:

> Defender os direitos e interesses profissionais dos associados e da classe.
>
> Colaborar com o Estado no estudo e solução dos problemas que, direta ou indiretamente, se relacionavam com os interesses da profissão.
>
> Representar os interesses dos associados e da classe em todos os casos previstos nas leis vigentes prestando-lhes, quando necessário, assistência judiciária.
>
> Providenciar junto às autoridades competentes a fim de pôr termo ao funcionamento da Odontologia no Estado, que não satisfazia as necessidades do ensino.
>
> Esforçar-se perante o Governo do Estado de Minas Gerais com o intuito de se evitar o licenciamento de dentistas práticos.
>
> Promover junto aos poderes, os meios de serem criados Assistências dentárias aos escolares no Triângulo Mineiro.
>
> Pugnar para que fossem criados os cargos de inspetores dentários, no Estado.
>
> Trabalhar pela fiel execução das leis que regulam o exercício da profissão odontológica e agir perante os governos pela criação de medidas que correspondam às aspirações da classe.
>
> Respeitar o código de Odontologia dentária de associações congêneres.
>
> Amparar e defender a classe odontológica do Triângulo Mineiro, procurando estreitar as relações entre os seus membros.
>
> Adotar medidas de utilidade e beneficência para com os associados, de acordo com os regulamentos.[19]

De acordo com o Estatuto, para ser sócio do Sindicato Odontológico era preciso ser dentista de *"bons costumes"*, diplomado por qualquer Escola do país, oficial, ou equiparada. Os dentistas diplomados no exterior poderiam se associar quando os seus diplomas fossem registrados no Departamento Nacional de Educação.

O Estatuto desse Sindicato foi remodelado em 12/07/1934, para satisfazer as exigências do Decreto do Governo Federal, n° 24.694 e entrou em vigor após ter sido aprovado pelo Ministério do Trabalho, Indústria e Comércio. Em 15/03/1935, o Estatuto foi aprovado em sessão da Assembléia Geral do Sindicato.

Em 30/01/1939 foi empossada a nova diretoria:

---

[19] Estatuto do Sindicato Odontológico do Triângulo Mineiro de 1933

| | |
|---|---|
| **Presidente:** | Dr. Assis Moreira da Silva Júnior |
| **Secretário**: | Dr. José de Assis Canoas |
| **Tesoureiro**: | Dr. Romeu Soares da Costa |
| **Conselho deliberativo:** | Dr. Odilon Fernandes |
| | Dr. Otávio Mamede |
| | Dr. João Modesto dos Santos Filho |

O Sindicato dos Odontologistas transformou-se em 16/09/1942 em **"Associação dos Odontologistas de Uberaba".**

***Associação dos Odontologistas de Uberaba***
***Década de 1940***

| | |
|---|---|
| ***Da esquerda para a direita*** | |
| ***Dr. Cecínio Silva*** | ***Dr. Eliseu Batista*** |
| ***Dr. Odilon Fernandes*** | ***Dr. Dalmo França*** |
| ***Dr. Olegário Barbosa*** | ***Dr. Augusto Branco*** |
| ***Dr. Álfen Silva*** | ***Não identificado*** |
| ***Dr. Alcides Moreira da Silva Júnior*** | ***Dr. Assis Valim de Melo*** |
| ***Dr. Renato Fratesch*** | ***Dr. Peregrino Esselin*** |
| ***Não identificado*** | ***Dr. Orlando Paiva*** |
| ***Dr. Hélio Angotti*** | ***Dr. José Escobar*** |
| ***Dr. Heloisa Soares Fonseca*** | ***Dr. Paulo Gonçalves de Oliveira*** |
| ***Não identificado*** | ***Dr. Silvio Alemi*** |

** A foto foi identificada pelos Drs: Edmundo R. da Cunha Filho, José Thomáz da Silva Sobrinho e Dalício Vicente de Paula.*

A eleição dos membros dessa nova Associação dos Odontologistas de Uberaba foi realizada em 17/09/1942, na Av. Leopoldino de Oliveira n° 107. Os eleitos para compor a diretoria foram:

**Presidente**: Dr. Odilon Fernandes
**Vice-Presidente**: Dr. Heloísa Fonseca Soares
**1º Secretário**: Dr. Álfen Silva
**2º Secretário**: Dr. Peregrino Esselin
**1° Tesoureiro**: Dr. Cecínio Silva
**2° Tesoureiro**: Dr. Augusto Brunswich Branco
**Bibliotecário**: Dr. Olegário Barbosa.

***Dr. Odilon Fernandes***
***Presidente da Associação dos odontologistas de Uberaba - 1942***

Dr. Odilon Fernandes, primeiro Presidente da Associação dos Odontologistas de Uberaba, e posteriormente do Sindicato Odontológico, nasceu em 10 de outubro de 1907, em São João de Capivari, Estado de São Paulo. Filho de Dº Ludovice José Fernandes, também Cirurgião-Dentista em Uberaba, e de Felicidade Fernandes. Casado com Dalva Guido Fernandes, em 1934, deixou quatro filhos.

Estudou no Grupo Escolar Brasil, no Colégio Diocesano, ambos de Uberaba. Graduou-se em Odontologia pela Faculdade de Odontologia de Ribeirão Preto.

Foi professor de "*Dentística Operatória*" e "*Clínica Odontológica"* da Faculdade de Odontologia do Triângulo Mineiro, de Uberaba.

Presidente da Associação dos Odontologistas de Uberaba, recebeu honrarias variadas em sua profissão, bem como o reconhecimento dos seus alunos em t´tulos honoríficos das suas agremiações acadêmicas

Estudioso da Parapsicologia, especializou-se em "*hipnodontia*", o que possibilitou a realização de cirurgias bucais sem dor e sem anestesia química.

Foi Presidente da "Associação de Cegos de Uberaba", em 1946 e transformou-a em " Instituto dos Cegos do Brasil Central", em 1947, permanecendo neste cargo até sua morte em 13 de janeiro de 1973. Construiu, para essa agremiação, a sede própria, dando-lhe características de escola para a recuperação de deficientes visuais e não mais apenas as de abrigo de incapacitados. Durante suas gestões, foi fundador, anexo ao I.C.B.C., o Hospital Oftalmológico para atendimento aos cegos da região.

Foi um dos fundadores e incentivadores do Banco de Sangue, ligado ao Hospital da Criança, de cuja construção participou em campanhas e trabalhos pessoais. Criou a primeira Guarda Mirim de Uberaba, que teve a duração aproximadamente de quatro anos. Para isto, inspirou-se em experiência anterior, quando criara e tentara manter, durante algum tempo, um grupo de escoteiros.

Dr. Odilon Fernandes nunca se negou a proteger, amparar, socorrer os necessitados ou quem quer que fosse. Orador brilhante, sempre procurou abraçar as causas justas, lutando pelo desenvolvimento da sua terra de adoção, trazendo o seu concurso a dezenas de agremiações sociais, esportivas e culturais. Espírita por religião e pesquisador por convicção, aprofundou-se nas diversas áreas do conhecimento da mente humana, interessando-se pela Parapsicologia, Psicologia Experimental e Vida Extracorpórea. Para tanto, fundou e presidiu até sua morte a ´Casa da Cinza´, templo espírita-cristão. "Casa", porque representaria um lar para aqueles que precisassem da religião, e "do Cinza", por ser este o apelido de seu pai, Dr. Ludovice Fernandez, também espírita, cuja memória a casa foi organizada.

> A Escola de Artes e Ensino Dr. Odilon Fernandes, foi fundada em 1970 na "Casa da Cinza", por Dulce Fernandes Andrade Ferreira, com o apoio de Dr. Odilon Fernandes, sendo este o nome da Escola em homenagem ao grande amigo e companheiro. A Escola nasceu do sonho de dar as pessoas o direito de buscar com o próprio trabalho, através da profissionalização, o seu próprio sustento.
>
> Sua vida se resumiu em poucas palavras, no amor ao próximo, na persistência ao trabalho útil, na fidelidade aos seus princípios, na dedicação completa à comunidade em que viveu.
>
> Por estas razões, a Câmara Municipal de Uberaba houve por bem chamar Dr. Odilon Fernandes, à Avenida onde um dia ele havia projetado construir a sede própria grandiosa do Hospital Oftalmológico.

Os objetivos da Associação, de 1942, além dos previstos no Estatuto, eram: a organização da nova sede, criação de uma escrita regular para a Tesouraria e providências para a sindicalização.

A Associação, através do empenho de seu Presidente Dr. Odilon Fernandes, aderiu patrioticamente, em 1942, aos objetivos do Comitê Nacional de Odontologia Pró- Brasil em Guerra, em apoio ao governo na defesa da Pátria. A classe odontológica uberabense era *"subdividida"* e diante das propostas estabelecidas pelo Comitê Nacional *"uniram-se"* e procuraram cumprir os seguintes objetivos:

> Cada Cirurgião-Dentista seria um policial a serviço da Pátria;
>
> Coleta dos metais e materiais estratégicos dos consultórios e laboratórios;
>
> Colaborar nos cursos de Defesa Passiva, Enfermagem, fazendo propaganda patriótica entre a clientela ;
>
> Dar assistência odontológica aos soldados e marinheiros do Brasil;
>
> Doar ao corpo de saúde do exército, bolsas e consultórios odontológicos;
>
> Estabelecer comitês regionais nos bairros das cidades e nos Estados;
>
> Estabelecer bases econômicas da profissão em relação a alta dos preços dos artigos dentários;
>
> Dirigir-se ao governo com atitude de apoio e irrestrita solidariedade na defesa da Pátria.[20]

[20] - Correio Católico 28/06/1941, p. 1

O 3° Congresso Odontológico Brasileiro que se realizaria em Belo Horizonte, tendo como representante do Triângulo Mineiro o Dr. Assis Moreira da Silva Júnior, foi adiado, motivado pelo espírito patriótico da classe odontológica, que resolveu convergir todo seu esforço em benefício da Pátria.

A nova diretoria da Associação dos Odontologistas de Uberaba foi eleita e empossada em 1945, composta por:

| | |
|---|---|
| **Presidente**: | Dr. Assis Moreira da Silva Júnior |
| **Vice-Presidente**: | Dr. Elyseu Baptista |
| **1º Secretário**: | Dr. João Modesto dos Santos Filho |
| **2° Secretário**: | Dr. Arthur Ferreira Juca |
| **1° Tesoureiro**: | Dr. Álvaro Escobar |
| **2° Tesoureiro**: | Dr. Arthur Pinto da Fonseca |
| **Bibliotecário**: | Dr. Secundino Rodrigues da Costa |
| **Conselho Fiscal**: | Dr. Ângelo Ribas |
| | Dr. Altino Silva |
| | Dr. Romeu Soares |
| **Suplentes**: | Dr. Joaquim Valim |
| | Dr. Paulo Gonçalves de Oliveira |
| | Dr. João de Moura Marinho. |

O plano de trabalho do Dr. Assis Moreira da Silva Júnior junto a Associação continha, entre outros, os seguintes itens:

- Pleitear conjuntamente com a Federação Odontológica Brasileira, a criação da ordem dos odontólogos;
- Conseguir a criação de lugares de inspetores dentários nos Estados;
- A criação do Instituto de Aposentadoria dos Cirurgiões-Dentistas;
- Obter do Governo do Estado, a instalação, em Uberaba, de uma Assistência Dentária Infantil.

Para a concretização destes objetivos, Dr. Assis Moreira da Silva Júnior conseguiu a cooperação do Prefeito de Uberaba, Dr. Carlos Martins Prates; e ainda fez articulações políticas com o Secretário do Estado da Educação, Dr. Cristiano Machado e com o Governador de Minas Gerais, Benedito Valadares Ribeiro.

O programa elaborado pelo Presidente, Dr. Assis, foi guiado com êxito pela Associação dos Odontologistas de Uberaba.

Dr. Odilon Fernandes solicitou junto à Associação dos Profissionais da Odontologia, que esta fosse transformada em **"Sindicato"**, justificando:

*Havia apenas vinte e quatro associados, e desde a sua fundação, ainda não pudera dar início aos serviços de assistência social e profissional, do seu vasto e altruísta programa, porquê faltava condições financeiras e local para as reuniões.*

A proposta da criação do Sindicato foi discutida em reunião da Associação e todos os presentes aprovaram a sua criação e elegeram a nova Diretoria, em 31/07/1945, com os seguintes membros:

| | |
|---|---|
| **Presidente**: | Dr. Odilon Fernandes |
| **Vice-Presidente:** | Dr. João Modesto dos Santos Filho |
| **1° Secretário:** | Dr. Peregrino M. Esselin |
| **2° Secretário:** | Dr. Álfen Silva |
| **1° Tesoureiro:** | Dr. Álvaro Escobar |
| **2° Tesoureiro**: | Dr. Eliseu Batista |
| **Bibliotecário**: | Dr. Olegário Barbosa |
| **Conselho Fiscal:** | Dr. Abádio M. Prais |
| | Dr. Eurípedes Furtado Melo |
| | Dr. Cecínio Silva. |

As reuniões do Sindicato realizavam-se em diversos locais, entre eles: Av. Leopoldino de Oliveira, n° 107; Edifício Juca Duarte, anexa a Sociedade de Medicina e Cirurgia de Uberaba; sala do Edifício da Casa do Comércio e Indústria, na Av. Leopoldino de Oliveira n° 398 - 1° andar; e Edifício São Guimarães.

A Diretoria eleita em 02/07/1947 era composta pelos Drs. Odilon Fernandes, Eurípedes Furtado, Edmundo Rodrigues da Cunha Filho, Feliciano S. Henrique, Orlando Paiva, Augusto Branco e Álfen Silva

O Dr. Odilon Fernandes seguiu os mesmos objetivos de ação da anterior diretoria.

Posteriormente, na década de 1950, o Sindicato foi transformado em **"Associação dos Odontologistas de Uberaba"** e o Dr. Assis Moreira Júnior foi reeleito Presidente. Administrou a entidade até 1959, com empenho e profissionalismo, contribuindo para o crescimento e união da classe odontológica.

O Dr. Cecínio Silva era diretor dessa Associação e foi indicado Presidente em fins de 1959.

*Havia aproximadamente cento e cinqüenta dentistas na Associação, que nesta época era liderada por vários profissionais entre os quais citamos Drs: Hitler Pimenta, José Thomaz da Silva Sobrinho, Irineu Batista Filho e outros, que propunham fundar uma Associação Odontológica objetivando um trabalho conjugado em prol da causa que fosse de caráter*

*científico. O entusiasmo era muito grande e os profissionais da Odontologia se comprometeram em assumir as novas diretrizes da Associação e também se empenharam em lutar para a construção da sede própria.*[21]

Em 1961, Dr. José Thomaz da Silva Sobrinho exercia a Odontologia no Centro de Saúde de Uberaba, quando recebeu o convite de Dr. Irineu Batista Filho, sócio da "Associação dos Cirurgiões-Dentistas de Uberaba", para ser candidato à Presidente dessa entidade de classe, cuja Presidência era ocupada pelo Dr. Cecínio Silva. Dr. José Thomaz aceitou o convite, concorreu e venceu à eleição em 25/09/1961, assumindo a Presidência da Associação juntamente com seu Vice-Presidente Dr. Waldir Rodrigues Vilela.

Em 02/10/1961 foi sugerido pelo Presidente eleito, aos associados, a troca de nome da Associação dos Cirurgiões-Dentistas, para **"ABO - Associação Brasileira de Odontologia- Sub-Secção de Uberaba".** A mudança de nome foi oficializada em 17/11/1961.

Através dessa Associação, de caráter nacional, com abrangências Estaduais e Municipais, a classe odontológica de Uberaba adquiriu maior representatividade. Vários Cirurgiões-Dentistas, na década de 1960, foram pioneiros na concretização da situação privilegiada da ABO-Uberaba, dentre eles, os Drs José Thomaz da Silva Sobrinho, Irineu Batista Filho, Luiz Ronaldo Barbosa, Romeu Gilberto Cunha, Hitler Pimenta, Israel José da Silva, Maria de Fátima Freire, Leonor Pinto Valim, Edmundo Rodrigues da Cunha, Antônio Edson de Moura Ferreira, Osmar Baroni, Ivo César Monti.

**ABO DE UBERABA**

A ABO - Regional Uberaba é uma entidade representativa dos cirurgiões-dentistas e seus auxiliares, que colima objetivos altruístas, morais, éticos, culturais, científicos, sociais e filantrópicos, em benefício de toda a comunidade ou de parte dela. Busca, ainda, congregar seus iguais de forma a promover a defesa e aperfeiçoamento profissional de sua classe.

[21] Depoimento: Dr. Antônio Edson de Moura Ferreira, novembro de 2000

# ABO
# ASSOCIAÇÃO BRASILEIRA DE ODONTOLOGIA
# REGIONAL UBERABA

## ABO DE UBERABA: FUNDAÇÃO 17/11/1961

**PRIMEIRA DIRETORIA :**
**Eleição**: 25/09/1961 - **Posse**: 17/11/1961

| | |
|---|---|
| **Presidente:** | Dr. José Thomaz da Silva Sobrinho |
| **Vice-presidente**: | Dr. Waldir Rodrigues Vilela |
| **1º Secretário**: | Dr. Ney Rodrigues |
| **2º Secretário**: | Dr. Rubens Faria |
| **1º Tesoureiro**: | Dr. Irineu Batista Filho |
| **2º Tesoureiro**: | Dr. Luiz Ronaldo Barbosa |
| **Orador**: | Dr. Antônio Edson de Moura Ferreira |
| **Conselho Fiscal**: | Dr. Cecínio Silva |
| | Dr. Hitler Pimenta |
| | Dr. Osmar Baroni |

## ABO - INAUGURAÇÃO DA SEDE PRÓPRIA EM 20/08/1965

Rua Padre Jerônimo, 14

**DIRETORIA:**
**Eleição -** 31/07/1965 - **Posse -** 07/08/1965

| | |
|---|---|
| **Presidente**: | Dr. José Thomaz da Silva Sobrinho |
| **1º Vice-presidente**: | Dr. Irineu Batista Filho |
| **2º Vice-Presidente**: | Dr. Waldir Rodrigues Vilela |
| **1º Secretário**: | Dr. Romeu Rodrigues da Cunha |
| **2º Secretário**: | Dr. Rubens Faria |
| **3º Secretário**: | Dr. Ivan Machado |
| **1º Tesoureiro**: | Dr. Israel José da Silva |
| **2º Tesoureiro**: | Dr. Luiz Ronaldo Barbosa |
| **3º Tesoureiro**: | Dr. Daly Almeida |
| **Orador:** | Dr. Orozimbo B. Filho |
| **Bibliotecárias:** | Drª Maria Fátima Freire |
| | Drª Leonor Pinto Valim |
| **Conselho Fiscal:** | Dr. Hitler Pimenta |
| | Dr. Osmar Baroni |
| | Dr. Álfen Silva |

# *ESTATUTO DA ABO - ASSOCIAÇÃO BRASILEIRA DE ODONTOLOGIA / REGIONAL UBERABA*

A ABO - Uberaba, fundada em 1961, é regida por um Estatuto, originado do primeiro, datado de 11 de dezembro de 1933, quando a ABO era ainda o "Sindicato Odontológico do Triângulo Mineiro", fundado por Assis Moreira da Silva Júnior . Este primeiro Estatuto foi registrado em 1934.

Posteriormente, o Estatuto foi reorganizado e registrado em 1962 com o nome de Associação Brasileira de Odontologia, sub-seção de Uberaba-MG, na gestão presidida pelo Dr. José Thomaz da Silva Sobrinho.

Em 20/08/1965, a ABO - Uberaba teve registrado um outro Estatuto, aprovando correção e reformulação geral.

Posteriormente foi aprovada outra alteração estatutária, devidamente registrada no Cartório de Registro de Títulos e Documentos de Uberaba, em 23 de outubro de 1987.

De acordo com este Estatuto, a ABO-Uberaba é uma "entidade civil, apolítica, sem fins lucrativos ou religiosos, com personalidade jurídica e que se destina a congregar os profissionais Cirurgiões-Dentistas, na defesa da classe, para fins culturais, científicos, mutualísticos, sociais e filantrópicos".

Em 2010 foi aprovado um novo Estatuto, totalmente reformulado e atualizado, passando à consolidação dos atos constituitivos da ABO - REGIONAL UBERABA, a viger nos termos dos artigos 53 a 61, do Código Civil Brasileiro (Lei 10.406/02).

Atualmente, a ABO-Uberaba congrega aproximadamente quatrocentos sócios que são classificados nas categorias de sócios fundadores, patrimoniais, efetivos, beneméritos e honorários.

# ESTATUTO DE 1987

## SEÇÃO II - DOS FINS
## ARTIGO 2° - SÃO FINALIDADES DA ABO UBERABA:

a) Preservar a união e a defesa da classe;
b) Contribuir para a promoção científica, social e cultural da Odontologia;
c) Pugnar pelos interesses da classe, e do quadro social trabalhando pela sua elevação moral, cultural e científica, desenvolvendo entre os cirurgiões-dentista o espírito ético e de união;
d) Cooperar para que sempre existam estreitos laços de solidariedade entre suas categorias sociais e incentivar o intercâmbio de idéias entre as entidades repre-sentativas da classe;
e) Manter sua Sede Social sempre adequada para o cumprimento de suas finalidades;
f) Manter uma escola de aperfeiçoamento profissional;
g) Manter uma biblioteca;
h) Editar um jornal, boletim ou revista, para noticiário de interesse da classe;
i) Realizar intercâmbios e firmar convênios com associações e entidades congêneres do País;
j) Propugnar pelo aumento do seu patrimônio e zelar por ele;
k) Orientar a comunidade na preservação da Saúde Oral com ênfase aos aspectos preventivos;
l) Colaborar com as entidades e autoridades no assunto, para a solução de proble-mas sanitários;
m) Instituir prêmios científicos aos componentes de seu quadro social;
n) Defender e resguardar os direitos legais de seus associados representando-os e apoiando-os sempre que esses direitos forem violados.[22]

[22] Estatuto da ABO- Uberaba, 1987, p. 3

# ESTATUTO DE 2010
## Aprovado em 2010

## CAPÍTULO I

## DA ASSOCIAÇÃO
## SEÇÃO I - DO ESTATUTO E SUA EVOLUÇÃO

**Artigo 1º** - A Associação Brasileira de Odontologia/MG - Regional Uberaba, fundada em 11 de Dezembro de 1933, então nominada Sindicato Odontológico do Triângulo Mineiro, teve seu primeiro Estatuto registrado no Cartório de Títulos e Documentos no dia 24 de maio de 1934, no Livro de Registro de Pessoas Jurídicas A, número 01 (um), páginas 05 e 06, sob o número 12, sendo publicado no "Minas Gerais", órgão de imprensa oficial dos poderes do Estado de Minas Gerais, em 06 de maio de 1934, na página 13 de sua edição de número 103.

Em 08 de agosto de 1962, a mencionada normatização sofreu sua primeira reorganização com a confecção de um novo Estatuto, este, foi registrado no Cartório do 1° Ofício, no Livro de Registro de Pessoas Jurídicas A, número 01 (um), páginas 200, 201 e 201 verso, sob o número de ordem 196, e dentre outras modificações, alterou a denominação da referida entidade para Associação Brasileira de Odontologia Sub-Seção de Uberaba-MG;

Em 30 de abril de 1981 a ABO/Uberaba teve elaborado mais um Estatuto, este, registrado sob o número 11.593 do protocolo A, página 277 com o número de ordem 279, livro "A", no Cartório do Registro Civil de Pessoas Jurídicas da Comarca de Uberaba-MG;

Em 19 de junho de 1987, em deliberação da Assembléia Geral Extraordinária, foi aprovada a correção e reformulação do regramento até agora vigente, na ocasião, um novo Estatuto foi devidamente registrado no Cartório de Registro Civil das Pessoas Jurídicas, da Comarca de Uberaba Minas Gerais, sob o número 23.694 do Protocolo A-1, Página 327, apresentado e averbado em 28 de outubro de 1987, no livro "A", de Registro Civil das Pessoas Jurídicas, à margem de registro número 279 de 30 de Abril de 1981, sob o número 01.

Por fim, o aludido Estatuto a fim de adequar-se às disposições legais pertinentes, em 2010, após ser submetido a Assembléia Geral expressamente convocada para este fim e ter sido aprovado nos termos da normatização então válida, sofreu

uma total reformulação/atualização, passando a consolidação dos atos constitutivos da ABO/Uberaba, a viger a partir de então nos termos dos artigos 53 a 61, do Código Civil Brasileiro (Lei 10.406/02), pela forma adiante apresentada, sendo para tanto, registrado e arquivado no Cartório de Registro Civil das Pessoas Jurídicas, da Comarca de Uberaba-MG.

## SEÇÃO II - DENOMINAÇÃO, SEDE E FINALIDADES

**Artigo 2º** - A Associação Brasileira de Odontologia Regional Uberaba, designada no presente Estatuto pela sigla ABO/Uberaba, constitui-se por prazo indeterminado como pessoa jurídica de direito privado, com fins não econômicos, elaborada na forma de Associação, e como tal, qualificada no inciso I, do artigo 44 do Código Civil vigente (Lei 10.406/02).

**Artigo 3º** - A ABO/Uberaba, inscrita no CNPJ sob o Nº. 25.453.283/0001-58, tem sede principal e administração na Rua Padre Jerônimo, Nº. 145, bairro Abadia, CEP 38.025-030, nesta cidade de Uberaba-MG.

§ 1º. Fica eleito como foro da associação, o município de Uberaba-MG.

§ 2º. A área de atuação da ABO/Uberaba ficará adstrita aos limites do município de Uberaba-MG, englobando assim, todas as localidades incluídas em sua zona de influência (zona rural, distritos, etc.).

**Artigo 4º** - A ABO/Uberaba é uma entidade representativa dos Cirurgiões Dentistas e seus Auxiliares, que colima objetivos altruístas, morais, éticos, culturais, científicos, sociais e filantrópicos, em benefício de toda a comunidade ou de parte dela, buscando ainda congregar seus iguais de forma a promover a defesa e aperfeiçoamento profissional da classe.

**Artigo 5º - São finalidades precípuas da ABO/ Uberaba:**

I - Congregar seus membros buscando promover a união e a defesa da classe odontológica;

II - Cuidar dos anseios e interesses de seus associados;

III - Promover o desenvolvimento científico, cultural e social da Odontologia;

IV - Pugnar pelos interesses da classe, objetivando o aprimoramento moral, ético, científico e profissional que propicie sua adequada projeção social;

V - Zelar pela adoção, observância e fiel cumprimento dos postulados éticos e morais, principalmente os constantes

no Código de Ética Profissional do CFO;

VI - Integrar esforços com o poder público e com as autarquias profissionais regulamentadoras da Odontologia (CFO, CRO, etc.), com vistas a incrementar a qualidade das instituições de ensino que disponibilizem quaisquer cursos afins à área Odontológica;

VII - Postular e promover o intercâmbio técnico e científico com Entidades de Classe, Instituições de Ensino e Organizações não Governamentais, tanto a nível local, quanto nacional e internacional;

VIII - Organizar, promover e participar de congressos e demais eventos científicos e culturais tanto a nível local, quanto nacional e internacional;

IX - Instituir prêmios científicos a fim de agraciar àqueles que se destaquem na pesquisa, desenvolvimento e aprimoramento da Odontologia;

X - Firmar e manter convênios com associações e entidades congêneres na área odontológica, tanto a nível local, quanto nacional e internacional, com vistas a promover o desenvolvimento científico da Odontologia;

XI - Reprimir o exercício ilegal da Odontologia, o curandeirismo e o charlatanismo, denunciando às autoridades competentes quaisquer indícios que viabilizem a propositura das devidas providências, bem como instituir, desenvolver e fiscalizar, em conjunto com os órgãos e autoridades competentes, políticas de controle sanitário;

XII - Manter, de forma vinculada, uma EAP - Escola de Aperfeiçoamento Profissional, com Regimento Interno próprio submetido à aprovação em Assembléia Geral, com vistas a promover o aprimoramento técnico-científico da classe odontológica, através da viabilização de cursos de atualização, aperfeiçoamento, especialização e de pós-graduação.

XIII - Viabilizar uma biblioteca especializada para uso de seus associados e da comunidade acadêmica da área odontológica;

XIV - Prover através de uma clínica comunitária vinculada à EAP - Escola de Aperfeiçoamento Profissional, programas de assistência à comunidade carente local na área odontológica, a fim de viabilizar assistência especializada, profilática e terapêutica, efetiva e imediata aos pacientes que solicitarem seus serviços, sobremodo

visando à proteção e amparo dos desprovidos, por meio de convênios firmados com entes públicos (federais, estaduais e /ou municipais) e instituições privadas tanto a nível local, quanto nacional e internacional.

XV - Desenvolver, promover e incentivar o estudo e a solução dos problemas odontológicos sociais, enfatizando medidas preventivas, orientando a população sobre os cuidados necessários à manutenção da saúde bucal e seu comprometimento, destacando, sobretudo a importância dos aspectos preventivos, principalmente na infância;

XVI - Zelar pelo patrimônio da Associação, bem como propugnar pelo seu incremento, de forma a possibilitar a compatibilização de suas instalações às necessidades de seus associados, e ao atendimento adequado da comunidade, no fiel cumprimento de seus fins;

XVII- Postular junto aos entes públicos, ações e medidas que garantam aos Cirurgiões Dentistas e seus Auxiliares melhores condições técnico-científicas de trabalho, bem como o incremento das oportunidades profissionais inerentes;

XVIII - Primar pela integração do Cirurgião-Dentista e seus Auxiliares com sua comunidade, destacando seu importante papel social como agente de saúde;

XIX - Fomentar a cooperação permanente entre a ABO/ Uberaba e a sociedade, designadamente com o poder público, órgãos empresarias, profissionais, sociais, culturais, científicas e outros, relacionados às suas atividades.

Parágrafo Único. É vedado aos associados da ABO/ Uberaba, na consecução de suas finalidades, quaisquer manifestações de cunho político-partidário, religioso ou discriminatório de qualquer espécie.

# PRESIDENTES DA ABO
## REGIONAL UBERABA

*Foto: Prieto*

Dr. José Thomaz da Silva Sobrinho
Dr. Irineu Batista Filho
Dr. Israel José da Silva
Dr. Urbano Correia de Paiva
Dr. Moysés Soares Rosa
Dr. Noraldino Alves de Melo
Dr. Marco Aurélio de Figueiredo
Dr. Luiz Ronaldo Barbosa
Dr. Luciano Correia de Paiva
Dr. Rinaldo Mattar
Dra. Carmem Ilka Cançado Oliveira
Dr. Paulo Osmar Severino
Dr. Roosevelt Carvalho da Silva
Dr. Nelson Dib Mattar Filho
Dr. Alan Carlos Silva
Dr. Gustavo Campos Barbosa
Dr. Marco Antonio Borges de Almeida
Dra. Cristina de Moraes Dib
Dr. Eduardo Borges Neiva Ferro
Dr. Ricardo de Oliveira Coelho

**PRESIDENTES DA ABO / REGIONAL UBERABA**
**1961 A 2013**

Dr. José Thomaz da Silva Sobrinho (1961-1967)
Dr. Irineu Batista Filho - Interino (08/1965 a 12/1965)
Dr. Israel José da Silva (1967-1975 / 1980-1981)
Dr. Urbano Correia de Paiva (1976-1977)
Dr. Moysés Soares Rosa (1978-1979)
Dr. Irineu Batista Filho (1980-1981)
Dr. Noraldino Alves de Melo (1982-1983)
Dr. Marco Aurélio de Figueiredo (1984-1985)
Dr. Luiz Ronaldo Barbosa (1986-1987)
Dr. Luciano Correia de Paiva (1988-1989)
Dr. Rinaldo Mattar (1990-1991)
Dra. Carmem Ilka Cançado Oliveira (1992-1993)
Dr. Paulo Osmar Severino (1994-1995)
Dr. Roosevelt Carvalho da Silva (1996-1997)
Dr. Nelson Dib Mattar Filho (1998-1999)
Dr. Alan Carlos Silva (2000-2001)
Dr. Gustavo Campos Barbosa (2002-2003)
Dr. Marco Antonio Borges de Almeida (2004-2005)
Dr. Eduardo Borges Neiva Ferro (2006-2007)
Dra. Cristina de Moraes Dib (2008-2009)
Dr. Eduardo Borges Neiva Ferro (2010-2011)
Dr. Ricardo de Oliveira Coelho (2012-2013)

# DR. JOSÉ THOMAZ DA SILVA SOBRINHO

Gestão 1961 a 1967

*Dr. José Thomaz da Silva Sobrinho nasceu em Uberaba em 20/08/1932.*
*Formou-se em Odontologia pela Faculdade de Odontologia do Triângulo Mineiro, em 1954.*
*Concluiu o curso de Pedagogia, pela Faculdade de Filosofia Ciências e Letras Santo Thomaz de Aquino.*
*Bacharelou-se pela Faculdade de Direito do Triângulo Mineiro.*
*Especializou-se em Ciências, concluindo o curso de Pós-Graduação, pela Universidade de São Paulo.*
*Foi assistente na Policlínica da Faculdade de Odontologia do Triângulo Mineiro, em 1955.*
*Exerceu a Odontologia na Secretaria Estadual de Saúde, de Uberaba.*
*Foi eleito Presidente da ABO - Associação Brasileira de Odontologia, subsecção Uberaba, por três gestões, de 1961 a 1967.*
*Foi professor na Faculdade de Odontologia do Triângulo Mineiro e na Escola Estadual Marechal Humberto de Alencar Castelo Branco, a qual também dirigiu.*

*Na 39ª Superintendência Regional de Ensino foi Delegado por alguns anos.*
*Dirigiu o Jornal "A Flama Espírita", o Lar dos Velhinhos "Bezerra de Menezes" e o Colégio Objetivo.*
*Foi Secretário de Educação, Saúde e Assistência da Prefeitura Municipal de Uberaba, de 1963 a 1965, e Secretário Municipal da Educação, de 1983 a 1988.*
*Presidiu a Fundação Cultural de Uberaba de 1997 a 2003.*
*Dr. José Thomaz articulou a criação de relevantes serviços para a comunidade uberabense, a saber:*

- *Fundação Cultural de Uberaba.*
- *FUMESU - Fundação Municipal de Ensino Superior*
- *Arquivo Público de Uberaba*
- *Museu de Arte Sacra*
- *Museu Paleontológico*
- *Estatuto do Magistério Municipal*
- *Serviços de transporte para escolares, na zona rural.*
- *Implantação de fluoração das águas de abastecimento público.*
- *Em 1960, realizou o primeiro levantamento de cárie em escolas de Uberaba.*
- *Foi um dos idealizadores, que viabilizou a construção da sede própria da ABO.*
- *Contribuiu para a legalização do exercício profissional da Odontologia, em Uberaba.*

## *PRESIDENTE E DIRETORIA DA ABO*

**PRIMEIRA DIRETORIA:**
**Eleição**: 25/09/1961
**Posse**: 17/11/1961

| | |
|---|---|
| **Presidente:** | Dr. José Thomaz da Silva Sobrinho |
| **Vice-presidente**: | Dr. Waldir Rodrigues Vilela |
| **1º Secretário**: | Dr. Ney Rodrigues |
| **2º Secretário**: | Dr. Rubens Faria |
| **1º Tesoureiro**: | Dr. Irineu Batista Filho |
| **2º Tesoureiro**: | Dr. Luiz Ronaldo Barbosa |
| **Orador**: | Dr. Antônio Edson de Moura Ferreira |
| **Conselho Fiscal**: | Dr. Cecínio Silva |
| | Dr. Hitler Pimenta |
| | Dr. Osmar Baroni |

## *PRINCIPAIS REALIZAÇÕES*

Dr. José Thomaz da Silva Sobrinho assumiu a Presidência da ABO - Uberaba em 17/11/1961, época em que a Odontologia enfrentava dificuldades que afrontavam a ética, a legalização e o compromisso profissional dos odontólogos. Havia dentistas práticos que não possuíam habilitação acadêmica e que exerciam ilegalmente a profissão.

> *Assumi a direção da ABO, juntamente com os Drs. Israel José da Silva, Waldir Vilela, Romeu Rodrigues da Silva e outros companheiros. Lideramos uma luta para acabar com o chamado charlatanismo, isto é, havia um número considerável de dentistas práticos atuando sem diplomas em Uberaba ( ... )*
>
> *A Odontologia, inicialmente não era valorizada. Hoje é estruturada e reconhecida em todos os lugares como profissão cientifica e legal. Os professores da Faculdade de Odontologia trouxeram para a ABO- Uberaba, as inovações científicas, que através da ação de todos os Presidentes e Diretores da Associação foram viabilizadas com competência e se concretizaram no aprimoramento profissional.*[23]

Os objetivos imediatos, priorizados pelo primeiro Presidente da ABO, Dr. José Thomaz da Silva Sobrinho, eram os de criar condições para moralizar o exercício profissional dos odontólogos, fortalecer e estruturar a classe odontológica de Uberaba. Os resultados foram benéficos e proporcionaram a defesa da profissionalização, permitindo, dessa maneira, que a comunidade recebesse a classe odontológica organizada para prestar os serviços de prevenção e cura dos males dento-bucais.

Para reduzir o número de cáries dentária na população, Dr. José Thomaz, à frente da Presidência da ABO, implantou o serviço de fluoração das águas de abastecimento público da cidade.

> Em apenas seis meses, o Dr. José Thomaz não só deu a Uberaba a primazia em todo o Estado de Minas Gerais, de contar com a água fluorada, como tinha a seu crédito mais as seguintes realizações: eliminação da maior parte das pocilgas, reforma do matadouro, instalação de comandos sanitários, criação do Serviço de Saneamento dos Córregos e instalação do Posto de Puericultura e Pronto Socorro.[24]

---

23 Depoimento: Dr. José Thomaz da Silva Sobrinho, ano 2000

24 BILHARINHO, José Soares. *História da Medicina em Uberaba.* Vol. II. Uberaba: Academia de Letras do Triângulo Mineiro, p. 735

Quando em 1963 foi nomeado Secretário de Educação, Saúde e Assistência da Prefeitura Municipal de Uberaba, na gestão do Prefeito Arthur de Melo Teixeira, suas primeiras medidas foram a limpeza geral da cidade e implantação da assistência odontológica aos escolares.

A Associação Brasileira de Odontologia ainda não tinha uma sede própria. As reuniões eram realizadas em locais diversos entre os quais, a Associação Esportiva e Cultural de Uberaba, Rua Manoel Borges n° 104; consultório dentário do Dr. Noraldino Alves Melo, Praça Rui Barbosa, 14-A; Associação Comercial e Industrial de Uberaba; Faculdade de Odontologia do Triângulo Mineiro; e, consultório dentário Dr. Waldir Vilela, na Rua Segismundo Mendes n° 84.

> *Não tínhamos onde nos reunir, pois, para ter uma idéia, a primeira convocação para uma sessão, nós a fizemos na sede da Associação Esportiva e Cultural, onde saiu a primeira diretoria da ABO. Nessa nova era, se assim podemos dizer, pois, já havia antes outras associações, que eram pouco atuantes, a principal meta dessa primeira diretoria era formar o quadro Associativo e uma Sede Social.*[25]

Diante da falta de um local próprio e definitivo para as reuniões da Associação, Dr. José Thomaz solicitou, em reunião, um trabalho conjugado com os diretores e os associados da ABO, para articularem os meios de arrecadar recursos, objetivando a compra de um terreno, que fosse próximo à Policlínica da Faculdade de Odontologia do Triângulo Mineiro. Essa proximidade, facilitaria, posteriormente, o intercâmbio cultural e científico das atividades entre ABO e Faculdade.

Para captar recursos destinados para a compra do terreno realizaram-se tômbolas, rifas, sorteios, além de colaborações espontâneas recebidas de vários dentistas.

> *Aproximadamente cento e cinquenta dentistas empenharam a palavra de que cada um contribuiria com dois mil cruzeiros mensais para angariar uma quantia que somando a outras arrecadações, foi destinado para compra do terreno.*
>
> *O entusiasmo contagiou os dentistas que promoviam churrascos, galinhadas, bingos, etc., em lugares diversos, cuja finalidade era ter a sede própria.*[26]

O Dr. José Thomaz indicou a possibilidade de trazer o time, "Santos Futebol Clube" à Uberaba, a fim de angariar recursos. Entretanto, a vinda deste clube não foi concretizada, porque o líder "Pelé" viajaria para o exterior, naquela época.

---

25 Depoimento: Dr. José Thomaz da Silva Sobrinho. Ano 2000

26 Depoimento: Dr. Antônio Edson Moura Ferreira. Ano 2000

Outra maneira utilizada para angariar recursos foi a da rifa de um carro Wolkswagem, que obteve grandes resultados.

A iniciativa do Dr. José Thomaz e do Dr. Osmar Baroni foi marcante, quando pleitearam ao ex-Presidente Juscelino Kubstcheck de Oliveira uma ajuda financeira para a ABO. A doação recebida foi destinada para auxiliar na compra do terreno visando à construção da sede.

***Drs. Osmar Baroni, José Thomaz da Silva Sobrinho e o Presidente da República Juscelino Kubstcheck de Oliveira***

Após grande movimentação e trabalho de equipe dos associados da ABO, o Dr. José Thomaz comunicou em reunião que a compra do terreno seria efetuada.

O terreno de 300 m², localizado na Rua Padre Jerônimo n° 52, Vila Jardim (hoje Centro), foi comprado em 1961, do Sr. Joaquim Pedro da Costa e sua esposa Amélia Souza Costa, pelo valor de cento e cinquenta e seis mil cruzeiros. A escritura foi lavrada pelo cartório, em 11/09/1962.

A pedra fundamental foi colocada em 1961, pelo Dr. Ivo Aldo César Monti.

Dr Ivo Aldo César Monti foi professor em Cirurgia, Anestesiologia e Radiologia, durante quase trinta anos. Foi diretor da Faculdade de Odontologia do Triângulo Mineiro, coordenador do Projeto Rondon e um dos fundadores da ABO de Uberaba.

Dr. Ivo formou-se, também, em Direito. Era orador nato. Foi vereador em duas legislaturas chegando à Presidência da Câmara de Uberaba. Teve sua promissora carreira pública interrompida pela revolução de 1964. Decepcionou-se , nunca mais quis saber de política.

Foi Cirurgião-Dentista do IAPETEC - Instituto de Aposentadoria e Pensões dos Empregados de Transportes e Cargas, do SESI - Serviço Social da Indústria e do INPS-Instituto Nacional de Previdência Social. Atendia em seu consultório: “Clínica de Cirurgia Buco-Maxilo-Facial”.

***Dr. Ivo Aldo César Monti - lançamento da pedra fundamental da Sede Social da ABO em 1961***

O Presidente da ABO, Dr. José Thomaz, em 1962, reuniu-se com o Prefeito de Uberaba, Jorge Henrique Marquez Furtado, para solicitar a liberação da verba que já havia sido aprovada pela Câmara Municipal para a construção da sede própria.

Posteriormente, a ABO contratou o engenheiro Wilson Nassif, que foi o responsável pela construção da sede. O projetista foi Hermilio Nóbrega e o mestre de obras, Alaor Dimas de Oliveira.

> *O engenheiro Wilson Nassif constatou na sondagem do terreno para construir a ABO, que os alicerces teriam que ser iguais aos de um prédio de dez andares, devido ao fato, de o terreno estar localizado em região de várzea e córregos não canalizados. Diante disso, os alicerces do prédio ficaram caríssimos.*[27]

Os associados ficaram apreensivos pelo custo da obra, mas mesmo assim decidiram continuar e depois interromper a construção por um tempo, até que novos recursos financeiros fossem angariados.

O Presidente da ABO sugeriu, e os associados discutiram em reunião, sobre a possibilidade de contrair um empréstimo com a Caixa Econômica do Estado de Minas Gerais para a implementação da obra. Os presentes aprovaram por unanimidade a idéia.

Para que o empréstimo fosse liberado com mais rapidez Dr. José Thomaz marcou uma audiência com o Governador Magalhães Pinto. Este perguntou ao Presidente da ABO como seria pago o empréstimo, e a resposta foi que "a ABO, com grande número de associados e todos juntos, conseguiriam quitar o compromisso financeiro junto à instituição bancária".

***Momento da assinatura da documentação do empréstimo - Sentados: da esquerda para a direita, Marco Túlio Fontoura, Tabelião do Cartório do 3º Ofício; e José Thomaz da Silva Sobrinho. De pé, Dr. Irineu Batista Filho e Jorge Zaidan, Gerente da Caixa Econômica Federal***

[27] Depoimento: Dr. Antônio Edson Moura Ferreira, ano 2000

Através da ação destemida e ousada, Dr. José Thomaz, diretores e associados da ABO conseguiram a liberação do empréstimo. Em 13/11/1963 foi efetuada a transação, no valor de cinco milhões de cruzeiros e o terreno foi oferecido como hipoteca ao empréstimo do Banco. Consequentemente, a sonhada sede própria da Associação começou a configurar-se.

**CAIXA ECONÔMICA DO ESTADO DE MINAS GERAIS**

RUA CURITIBA, 349 — CAIXA POSTAL, 448 — ENDEREÇO TELEGRÁFICO - "MINASCAIXA"

BELO HORIZONTE

Belo Horizonte, 13 de Novembro de 1963

1

2ª Seção de Empréstimos

Pranomos o seguinte esquema para liberação parcelada do empréstimo de Cr$5.000.000,00, da Associação Brasileira de Odontologia, em Uberaba:

| | | |
|---|---|---|
| 1) Para início de obra ..... | Cr$ | 750.000,00 |
| 2) Prontos os alicerces ..... | Cr$ | 600.000,00 |
| 3) Conclusão da alvenaria ..... | Cr$ | 500.000,00 |
| 4) Terminada a cobertura ..... | Cr$ | 500.000,00 |
| 5) Depois de prontos os revestimento interno externo e azulejos ..... | Cr$ | 1.000.000,00 |
| 6) Concluídos os pisos e esquadrias ..... | Cr$ | 750.000,00 |
| 7) Totalmente terminada a pintura ..... | Cr$ | 500.000,00 |
| 8) Na apresentação da baixa da construção e outros elementos exigidos em contrato ..... | Cr$ | 400.000,00 |
| T o t a l ..... | Cr$ | 5.000.000,00 |

Observação: Solicitamos envie uma cópia do presente esquema ao interessado, esclarecendo-lhe que os pedidos de liberação deverão vir acompanhados do atestado de conclusão da parte da obra referente à parcela solicitada, assinada por engenheiro ou responsável técnico, com o nº da carteira do CREA, firma reconhecida, e visado pelo Gerente da Agência local.

Engº Múcio Correa Madureira
Serviço de Engenharia

***Empréstimo junto à Caixa Econômica do Estado de Minas Gerais***
***Contraído pela ABO-Uberaba***

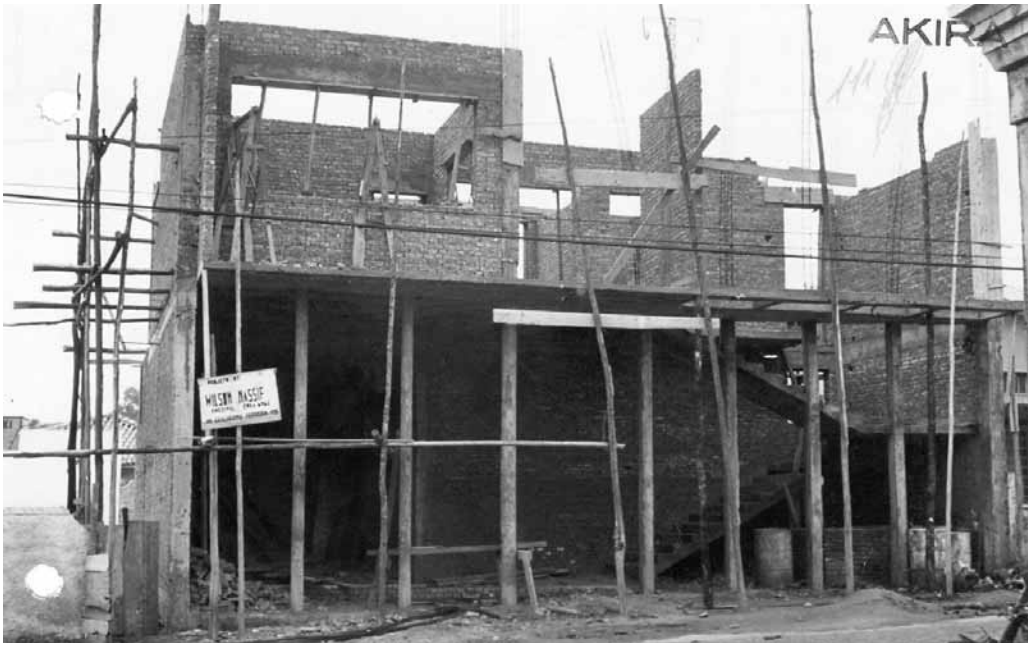


***Construção da sede da ABO - Uberaba - Ano 1963***

***Presidente da ABO, Dr. José Thomaz da Silva Sobrinho acompanhando as obras da Associação***

Paralelamente à construção da sede, os Cirurgiões-Dentistas da ABO lutavam também para arregimentar a Classe Odontológica.

Em 09/09/1963 foram realizadas novas eleições para a Direção da ABO, concorrendo apenas uma chapa que foi eleita para o biênio 1963 a 1965 com os seguintes membros:

| | |
|---|---|
| **Presidente**: | Dr. José Thomaz da Silva Sobrinho - reeleito |
| **Vice-Presidente:** | Dr. Waldir Rodrigues Vilela - reeleito |
| **1° Tesoureiro**: | Dr. Irineu Batista Filho - reeleito |
| **2° Tesoureiro**: | Dr. Luis Ronaldo Barbosa - reeleito |
| **1° Secretário**: | Dr. Rubens Faria - reeleito |
| **2° Secretário**: | Dr. Orozimbo Batista Filho - reeleito |
| **Orador**: | Dr. Bacim Palis - eleito |
| **Bibliotecário**: | Drª Leonor Pinto Valim - reeleita |
| **Conselho Fisca:** | Dr. Hitler Pimenta - Reeleito. |
| | Dr. Álfen Silva - Eleito. |
| | Dr. Osmar Baroni - Reeleito. |

A posse dos eleitos aconteceu em 18/09/1963 no restaurante "Galo de Ouro". Compareceram à solenidade várias autoridades civis e militares, entre as quais o Prefeito de Uberaba, Arthur de Melo Teixeira e João Modesto Júnior, membro da Academia de Letras do Triângulo Mineiro, que receberam homenagens.

A diretoria empossada e os associados continuaram os trabalhos em prol da construção da sede própria da ABO. Promoveram inúmeros eventos para esta finalidade.

> *Travamos uma heróica luta que foi a construção da sede. Não tínhamos local para nos reunir. Era sempre em consultórios. Emprestavamos uma sala, na Associação Comercial. Diante disso resolvemos construir uma sede própria. Era um sonho que muitos consideravam ser uma loucura... Levamos o plano adiante. Foi uma guerra conseguirmos o terreno, depois a construção. Todos os dentistas cooperaram e ajudaram. Para os políticos, esmolávamos, coisas que nunca tínhamos feito, mas para a ABO, fizemos.*
>
> *Eu e Dr. José Thomaz conversamos com o Presidente Juscelino Kubstchek de Oliveira e falamos que precisávamos construir a sede, e que não havia recursos.*
>
> *O Presidente indicou Sebastião Paes de Almeida, proprietário da 'Indústria Companhia Vidro do Brasil' que percebeu o espírito de ideal e luta dos associados e nos doou grande quantidade de vidros que foram utilizados na fachada da sede.*[28]

Finalmente, após os quatro anos de luta e união, vivenciados pelos associados, **a sede da ABO foi inaugurada, em 20/08/1965**.

[28] Depoimento: Osmar Baroni, ano 2000

*Vista da Sede própria da ABO em 20/08 1965, data da inauguração - Rua Padre Jerônimo nº 14*

***Anfiteatro no dia de sua inauguração - 20/08/1965***

À solenidade de inauguração, no anfiteatro da ABO, compareceram importantes autoridades do cenário político nacional e uberabense; e o elenco da novela *"O Direito de Nascer"*, que era um grande sucesso na época, levada ao ar pela TV Tupi.

O Presidente da ABO, Dr. José Thomaz, durante a solenidade, homenageou com diploma de sócios beneméritos: Dr. João Henrique Sampaio Vieira da Silva, Dr. Jorge Henrique Marquez Furtado, Professor Mário Palmério, Vereador Dr. Álvaro Diniz de Deus, e Dr. Assis Moreira da Silva Júnior - fundador e primeiro Presidente da Associação Odontológica de Uberaba, de 1933.

No ato inaugural, o discurso foi proferido pelo Presidente Dr. José Thomaz da Silva Sobrinho e transcrito na íntegra, abaixo:

***Dr. José Thomaz da Silva Sobrinho, discursando no ato de inauguração da Sede da ABO - 20/08/1965***

*Autoridades presentes,*

*Minhas senhoras e meus senhores:*

*A fala do Presidente de todos os Dentistas de Uberaba será esculpida e fundamentada nos postulados da Justiça. Justiça, meta do povo. Justiça, nível dos direitos humanos. Justiça a quem dela mereça.*

*Um profissional que não se sente ajustado na profissão é qual um pássaro engaiolado. Por mais que queira, não consegue abrir as asas e alcançar as alturas da glória. E não sendo pássaro, mas, sim, um homem, sabe e sente que não respira a sua atmosfera, que aquela prisão lhe eiva de recalques a personalidade, amputa-lhe a razão e o cobre com o manto negro da tristeza.*

*Graças a Deus, os Odontólogos de Uberaba sabem o que desejam. E, quando desejam, sabem como alcançar o seu objetivo num só tempo e fim. Como Presidente eleito há anos passados e reconhecendo, como ainda reconheço, hoje como ontem, que o calor humano é um baluarte que não pode ser tomado de assalto, nada exigi dos meus colegas. Pedi apenas migalhas de confiança.*

*Assim como o pintor vê seu futuro quadro na tela ainda em branco, vi em cada Dentista a personalidade útil e extraordinária para a realização de um plano de unificação e construção da nossa sede própria.*

*E adianto-lhes, senhores, nunca uma Diretoria foi tanto prestigiada. Deram-nos, sem titubear um só instante, as ferramentas necessárias para a realização da obra. Dá gosto estimar e falar de uma classe como a nossa. Simplesmente notável, em todos os aspectos. Em quatro anos de trabalho de equipe, nós, que sabemos que o cogumelo cresce numa noite, mas, que o carvalho precisa de dez anos para desenvolver-se, realizamos parte da nossa obra. Transferimos, pois, aos Dentistas, qualquer mérito porventura registrado no trabalho desta Diretoria, formada por um grupo de moços fiéis, de alto gabarito moral e trabalhadores sensatos.*

*O monumento aí está. Mas não será um monumento frio, vazio, mas, sim, um monumento dentro de outro monumento de realizações, com a criação dos Departamentos: do Patrimônio; Expansão Cultural e Científica; Social; Assistência; Relações Públicas; Difusão; Odontologia Social Feminina; e Defesa Profissional.*

*Não nos enfileiramos no produto requintado do artificialismo e da fatuidade. Não nos assemelhamos a uma pipa cheia de vinagre azedo do tédio, da inquietação, do rancor, ódio ou desespero. Encaramos a verdade face a face e não somos cultores da mediocridade.*

*Ser alguém é ser espírito forte, mesmo num organismo convalescente. É ser secretário do próprio Eu, escrevendo o que a alma dita: é saber unir a justiça ao amor; prestar culto incondicional à verdade; é ser resoluto no afirmar e decidir; é ser eco da própria alma; é ser alguém que saiba defender o seu ideal.*

*A Associação Brasileira de Odontologia, Sub-Secção de Uberaba, reconhece a ajuda que recebeu dos homens públicos, e se a nossa oração é de justiça, eliminemos da nossa festa, antecipadamente,*

*qualquer gesto de ingratidão. Aos Executores e Legisladores do Município e do Estado, aqui dignamente representados, o nosso mais profundo respeito; àqueles que acenderam a chama da Odontologia em nossa terra, a nossa imorredoura gratidão.*

*Pedimos vênia para ressaltar, nesta fase final de oração, duas personagens: uma, do nosso meio - dentista; outra do nosso meio também, que, não sendo embora da nossa classe, tem dignificado com nobreza a nossa Uberaba. Mencionamos, portanto, os Exmos. Srs. Dr. Assis Moreira Júnior e Dr. João Henrique Sampaio Vieira da Silva.*

*Homenageando o Dr. Assis Moreira Júnior, primeiro Presidente do Sindicato Odontológico do Triângulo Mineiro, lá pelos idos 1933; ex-delegado eleitor junto ao Supremo Tribunal Eleitoral; ex-diretor do Liceu de Minas Gerais, onde funcionou pela primeira vez em Uberaba o Curso de Madureza - estamos homenageando todos os colegas da velha guarda.*

*Velhos companheiros, amigos meus: Recebam com gratidão o que com amor nos foi dado. Entre as nossas almas não existem calendários que distanciam, um corpo novo de um corpo velho. Esta obra também lhes pertence. Aprendemos com vocês a vencer obstáculos. Afastar espinhos. Construir, sem esmorecimento. O exemplo é a candeia da vida. A amizade é o fermento do coração. A experiência é a lição que renova sempre. Obrigado, muito obrigado, pioneiros da Odontologia na terra de Major Eustáquio.*

*A Associação Brasileira de Odontologia, houve por bem homenagear um homem público, cujo nome foi retirado do meio do povo pelos relevantes serviços prestados à coletividade uberabense.*

*Possui muitos diplomas? Quais são os seus títulos? Nada disto foi objeto de consideração da Diretoria. A uma só pergunta o nome do nosso homenageado especial foi submetido ao bom senso unânime: fez alguma coisa por Uberaba, pela nossa Odontologia?...*

*Dr. João Henrique, jornalista de muitos anos, pois militou na saudosa "Gazeta de Uberaba"; escritor - dezenas são as suas obras sobre economia e política; ex-Presidente do Conselho Superior das Caixas Econômicas Federais; médico, sempre se revelou um inteligente político e um homem de ação.Já em 1925, ao lado dos Drs. José Ferreira, Jorge Frange, Mineiro Lacerda e outros, conseguiu com êxito a instalação da primeira Escola de Farmácia e Odontologia de Uberaba e o reconhecimento dos seus diplomas, escola de que foi professor de Bacteriologia, vinculada ao seu nome, ao seu trabalho e de mais um grupo de conterrâneos ilustres.*

*Por outro lado, sempre entendeu que a vida pública se assemelha ao diamante, que, existindo no sub-solo, requer apenas buscá-lo. Como Prefeito do Município, legou a Uberaba o Mercado Municipal, que até hoje desafia os tempos e vem servindo, à nossa população; elaborou a primeira Codificação do Ensino Municipal e, o que mais importante, convocou os bons ofícios do sábio sanitarista Dr. Saturnino de Brito, que no plano de Saneamento Urbano projetou o nosso Serviço de Águas e Esgotos e traçou as diretrizes do atual urbanismo da cidade, com a abertura das avenidas que aí estão. Isto, por si só, vale uma homenagem!*

*Como Deputado Estadual o Dr. João Henrique lutou incansavelmente pela vinda da Rede Mineira de Viação, ajudando assim decisivamente a economia regional do Triângulo; colaborou também para a criação da Escola Normal Oficial, onde militou como professor de Psicologia. Ainda na mesma esfera e desta feita sob aspecto da saúde - foi autor do projeto de reforma do nosso serviço de Higiene, do qual surgiram todos os Centros de Saúde de Minas Gerais e, entre eles, o de Uberaba, em ato memorável lavrado publicamente pelo então Presidente Antônio Carlos, nesta cidade, na Sociedade de Medicina e Cirurgia, transformada em Palácio do Governo.*

*Como Presidente da Comissão de Diplomacia da Câmara dos Deputados representou o Brasil*

*na 9ª Conferência Inter-Americana, em Bogotá, e da qual resultou o aparecimento da Organização dos Estados Americanos (OEA) de que foi signatário; sem relembrar os benefícios prestados à região e aos fazendeiros - dentistas e não dentistas do seu trabalho destemido persistente, como autor do movimento do qual resultou a famosa e oportuna Lei da Moratória - basta asseverar: o Dr. João Henrique foi quem se esforçou pela construção do Palácio dos "Correios e Telégrafos", motivo de nossa honra e orgulho, conforme carta publicada pela imprensa do então Presidente General Dutra.*

*Eis por que, senhoras e senhores, a vida e a obra do nosso homenageado especial responderam pelos seus atos, o que ele é, o que fez por Uberaba e por que fez mais do que lhe era exigido.*

*Cada homem transforma suas obras em mosaicos da residência do seu destino. Somos o que decretamos ser através das nossas conquistas. Vencemos devido à confiança, à coragem, à presença de espírito, à vontade indômita, nas decisões, a ponto de esquecer até mesmo as pequenas derrotas.*

*Dr. João Henrique Sampaio Vieira da Silva: os Dentistas de Uberaba, ao conceder-lhe o Diploma de Sócio Honorário, cometem o ato de justiça. Eles o respeitam e estimam. Tenha certeza disso!.*

Em discurso, o Dr. Ivo César Monti; o Bispo de Uberaba, D.Alexandre Gonçalves do Amaral; o Cel. José Vicente Bracarense, Comandante do 4° Batalhão da Polícia Militar, e o representante do Governador José Magalhães Pinto, enalteceram o trabalho da ABO-Uberaba.

***Corte da fita simbólica de inauguração da Sede da ABO Uberaba em 20/08/1965 pelo Cel. José Vicente Bracarense***

Na solenidade, houve o corte da fita simbólica e colocação da placa da Diretoria, eleita em 31/07/1965, e empossada em 07/08/1965, com os seguintes associados:

| | |
|---|---|
| **Presidente**: | Dr. José Thomaz da Silva Sobrinho |
| **1° Vice-Presidente**: | Dr. Irineu Batista Filho |
| **2° Vice-Presidente:** | Dr. Waldir R. Vilela |
| **1° Secretário**: | Dr. Romeu Rodrigues da Cunha |
| **2° Secretário**: | Dr. Rubens Faria |
| **3° Secretário**: | Dr. Ivan Machado |
| **1° Tesoureiro**: | Dr. Israel José da Silva |
| **2° Tesoureiro**: | Dr. Luiz Ronaldo Barbosa |
| **3° Tesoureiro**: | Dr. Daly Almeida |
| **Orador**: | Dr. Orozimbo B. Filho |
| **Bibliotecárias:** | Dª Maria Fátima Freire |
| | Drª Leonor Pinto Valim |
| **Conselho Fiscal:** | Dr. Hitler Pimenta |
| | Dr. Osmar Baroni |
| | Dr. Álfen Silva |

A nova diretoria enfrentou grandes dificuldades financeiras na ABO, referentes aos empréstimos contraídos para a construção da Sede. Diante disso, o Presidente, Dr. José Thomaz esteve em Belo Horizonte várias vezes para transferir o pagamento da dívida. O governador Magalhães Pinto percebeu que havia dificuldades e prorrogou o prazo por um tempo mais longo.

Para angariar mais recursos, Dr. José Thomaz promoveu bingos aos sábados e domingos. Entretanto, os juros sobre a dívida aumentaram e apesar do grande esforço havia ainda muita dificuldade para quitá-la.

Na reunião da Associação, de 23/08/1965, foram criados os **"Departamentos"** da ABO, com o objetivo de elaborar programas na área social, esportiva, cultural e de assistência. Os eleitos foram:

**Departamento de Patrimônio**
Dr. Frans Remus Branco
Dr. Alaor Maciel
Dr. Moysés S. Rosa
Dr. Chafi Jorge Abud

**Departamento Social**
Dr. Lenio Lima
Dr. William Pimenta
Dr. Noraldino A . Melo
Dr. Virmon Rezende da Cruz

**Departamento de Odontologia Social Feminina**
Drª. Leonor P. Valim
Drª. Maria Fátima Freire
Drª. Eloísa Soares Fonseca
Drª. Haly Maria Marques

**Departamento de Expansão Cultural e Científica**
Dr. Hitler Pimenta
Dr. Osmar Baroni
Dr. José Roberto Del Arco
Dr. Aristóteles A. Barros

**Departamento Esportivo**
Dr. Alencarliense Marx
Dr. Álvaro Diniz de Deus
Dr. Sultam Mattar

**Departamento de Difusão**
Dr. João da Silva Silvestre
Dr. Jorge Zaidan
Dr. Inimá Baroni

**Departamento de Assistência**
Dr. Antônio Edson Moura Ferreira
Drª. Dalamira Lino
Drª. Linda Cecílio

**Departamento de Relações Públicas**
Dr.. Odilon Fernandes
Dr. João Modesto
Dr. Edmundo Rodrigues da Cunha Filho

**Departamento de Defesa Profissional**
Dr. Orozimbo Batista Filho
Dr. Ivo César Monti
Dr. Manoel Motta

A Comissão do Departamento de Expansão Cultural e Científica apresentou em reunião, à Diretoria, o programa científico que consistia em Conferência e Cursos sobre Endodontia e Simpósio sobre Terapêutica de Antibióticos.

Os demais Departamentos propuseram apresentar posteriormente os seus projetos, em fase de elaboração.

> *Surgiu a idéia de criarmos um grupo forte liderado pelos profissionais da Odontologia, entre eles os Drs., Hitler Pimenta, José Thomaz da Silva Sobrinho, Antônio Edson de Moura, Irineu Batista Filho, Israel José da Silva, Luiz Ronaldo Barbosa, para dedicarem todos os esforços a fim de reestruturar a ABO - Uberaba, com remodelação do Estatuto e legalização junto a ABO - Nacional.*
>
> *Em 1965 foram criados os Departamentos na ABO e fui um dos diretores do Departamento de 'Expansão Cultural e Científica' e começamos a colher sugestões que indicavam a necessidade de montarmos o Departamento Científico, responsável pela programação de cursos, conferências e maior entrosamento com a Faculdade de Odontologia do Triângulo Mineiro que sempre promovia a Semana Científica.*
>
> *Consequentemente, houve um maior relacionamento entre ABO e Faculdade o que trouxe para nós, uma imensa satisfação, porque não queríamos a divisão de dentista da ABO e dentista da Faculdade. A classe odontológica uberabense, através dessa união foi se fortalecendo e adquiriu um novo perfil.*[29]

O Presidente da ABO, Dr. José Thomaz, solicitou, em reunião do dia 26/8/1965, licença do seu cargo de Presidente, conforme a carta transcrita na íntegra, abaixo:

> *Senhores Diretores,*
>
> *Como já é do conhecimento pessoal de cada novo diretor da Associação Brasileira de Odontologia, sub-secção de Uberaba, venho, mui respeitosamente, solicitar dos nobres colegas de Diretoria a licença do cargo de Presidente da nossa querida entidade até o mês de dezembro de 1966. Certo de merecer a costumeira atenção dos colegas, apresso-me em agradecer o trabalho que cada um vem desenvolvendo em favor do engrandecimento de nossa classe, e convicto de que o senhor 1° Vice-Presidente, Dr. Irineu Batista Filho comandará com*

[29] Depoimento Dr. Osmar Baroni, ano 2000

*acerto e sabedoria a ABO de Uberaba, renovo os meus protestos de estima e consideração.*

*Nestes termos, pede deferimento.*[30]

*José Thomaz da Silva Sobrinho.*

## *DR. IRINEU BATISTA FILHO*

***Presidente interino - 08/1965 a 12/1965***

Ao assumir a Presidência da ABO, o Dr. Irineu evidenciou seu ânimo na continuação e zelo pela causa odontológica.

Na primeira reunião ele colocou em discussão a idéia referente ao pagamento de uma taxa anual de dez mil cruzeiros para cada sócio da Associação, a fim de conservar e manter a Sede Social. A proposta foi aprovada por unanimidade.

Sugeriu que fosse criado pela ABO um "livro negro", apontando os clientes não recomendáveis, o que permitiria aos associados desta entidade de classe evitar maiores constrangimentos. A sugestão foi aceita e aprovada por todos os presentes na reunião.

Também foi aprovado que o profissional da Odontologia, para associar-se à ABO, deveria fazer um requerimento junto a essa entidade e passar por uma análise da Diretoria para a sua devida aprovação.

O Dr. Irineu ficou aproximadamente quatro meses à frente da ABO. Após isso, convocou o Presidente em licença, Dr. José Thomaz, para ocupar o seu cargo, justificando que não poderia continuar, devido aos vários compromissos particulares.

## *DR. JOSÉ THOMAZ DA SILVA SOBRINHO*

***Presidente - 1966 a 1967***

Novamente assumindo a Presidência da ABO, o Dr. José Thomaz indicou os nomes para o preenchimento dos cargos da próxima gestão administrativa. Os profissionais indicados foram submetidos à votação em 20/12/1965 para o biênio 1966 - 1967.

Os membros foram empossados nos seguintes cargos:

| | |
|---|---|
| **Presidente:** | Dr. José Thomaz da Silva Sobrinho |
| **Vice-Presidente:** | Dr. Francisco Maciel Júnior |
| **1° Tesoureiro:** | Dr. Israel José da Silva |
| **2° Tesoureiro:** | Dr. Moysés Soares Rosa |
| **1° Secretário:** | Drª Leonor Pinto Valim |
| **2° Secretário:** | Dr. Afi Maria Marques |
| **Orador:** | Dr. Alaor Maciel |

[30] Livro de Ata da ABO, 26/08/1966, p. 27

Foi criada, em 11/01/1966, uma nova modalidade de sócio, que recebia um título patrimonial pagável em agência bancária. A venda destes títulos tinha como única e exclusiva finalidade liquidar todas as dívidas pendentes da ABO, devido à construção da sede própria.

Ainda no ano de 1966 ficou comprovado que a prática ilegal da odontologia era uma constante em Uberaba, razão pela qual a ABO solicitou ao Sr. Dr. Antenor Rodrigues Cruvinel Borges, então fiscal do "Departamento de Atividades Fiscais do Estado", que tomasse providências para impedir aquela ilegalidade.

Sua atividade contribuiu substancialmente para moralizar o exercício da odontologia na comunidade. Foram realizados autos de infração, referentes a sete dentistas práticos não habilitados, e encaminhados ao Promotor de Justiça de Uberaba, Exmo Dr. Ângelo Manzan.

Dr. José Thomaz, em 07/02/1966, passou a dirigir o **"Jornal Odontológico"**, primeiro órgão divulgador das realizações da ABO e da Odontologia, em Uberaba.

Neste mesmo ano os estudantes de Odontologia podiam associar-se na ABO, desde que fossem aprovados pela Diretoria e que fizessem o pagamento de doze mil cruzeiros anuais.

A ABO, em 1966, protestou em ofício, junto a cada laboratório de prótese, advertindo-os, por estarem alguns deles exercendo a Odontologia, através de trabalhos protéticos, colocados como prótese total e prótese parcial móvel.

Em 1966 a situação financeira da ABO era difícil, porém não era ainda desesperadora. Várias dívidas foram pagas, sinal de que a diretoria trabalhou e podia caminhar para a solução dos problemas financeiros. Dr. José Thomaz da Silva Sobrinho manteve contatos com personalidades ilustres nas esferas políticas e bancárias obtendo, de ambos os lados, promessas de ajuda expressiva para a Associação Brasileira de Odontologia - Uberaba.

Em reunião realizada na sede própria da ABO, em 18/02/1967, os diretores e Presidente fizeram um relato da situação financeira da entidade, colocando que desde o término da construção do prédio, na Rua Padre Jerônimo, não fizeram outra coisa a não ser promover campanhas, pagar dívidas e juros de empréstimos. Diante dessa problemática, foi formada uma comissão representada pelo Dr. José Thomaz e Dr. Francisco Maciel Júnior para irem até Belo Horizonte, a fim de solicitar ao Presidente da Caixa Econômica do Estado de Minas Gerais, a compreensão e ajuda que a ABO necessitava.

> *Eu fui para Belo Horizonte várias vezes e tentava renegociar a dívida alongando o prazo junto à Caixa Econômica. A renda da ABO era pouca e tínhamos que realizar bingos todos os sábados e domingos.*
>
> *As dívidas só foram totalmente quitadas na gestão seguinte, do Dr. Israel José da Silva.*
>
> *Depois da construção da sede, outro fato marcante foi o entusiasmo vivenciado pelos associados quando começamos a*

*mobiliar as salas com poltronas estofadas, o que na época era um sucesso.*

*A outra grande preocupação, consistia em montar e oferecer cursos para os profissionais e estudantes de Odontologia. ( ... )*

*Os odontólogos de Uberaba eram chamados de "Escola Walita", porque vestiam branco e a turma de estudantes da Faculdade de Medicina os apelidara dessa maneira.*

*Na verdade, nós os odontólogos queríamos que tanto a Odontologia como a Medicina fossem igualmente respeitadas como ciência médica, que cuida da saúde.* [31]

Por todos os obstáculos e preconceitos enfrentados, os odontólogos se organizaram na ABO e através desta lutaram para que a Odontologia fosse respeitada como ciência médica e que o seu exercício fosse legalizado.

Dr. José Thomaz da Silva Sobrinho, Presidente da ABO por sete anos, foi o pioneiro, juntamente com outros odontólogos, a concretizar a sede própria da Associação, além de sacramentar o reconhecimento e respeitabilidade da Odontologia em Uberaba. Deixou a presidência em 06/08/1967. Significou um exemplo de luta e trabalho para aqueles que o sucederam.

Dr. Israel José da Silva assumiu a presidência da ABO de Uberaba, juntamente com a diretoria, que foi impossada em 06/08/1967.

[31] Depoimento: Dr. José Thomaz da Silva Sobrinho, ano 2000

# DR. ISRAEL JOSÉ DA SILVA

Gestão 1967 a 1975
*in memoriam*

*Dr. Israel José da Silva nasceu em Veríssimo-MG, em 28/07/1933. Formou-se pela Faculdade de Odontologia do Triângulo Mineiro, em 1959.*
*Foi vereador da Câmara Municipal de Uberaba por três legislaturas, de 1967 a 1977. Exerceu a Presidência da Câmara Municipal de Uberaba, de 1971 a 1973.*
*Foi eleito Presidente da ABO - Associação Brasileira de Odontologia, de Uberaba, gestão 1967 a 1975.*
*Em 1968, foi autor da lei que instituiu o título "Cidadão Uberabense" concedido às pessoas de outras naturalidades, que se destacaram na cidade.*
*Foi fundador e Presidente da Associação dos Aposentados e Pensionistas de Uberaba - ASAPEU.*
*Prestou relevantes serviços à comunidade uberabense através da Secretaria de Segurança Pública do Estado de Minas Gerais .*
*Coordenou a construção do Lar Fabiano de Cristo e das Casas*

*Assistenciais da CAPEMI (Casa Sabino Lucas e Casa Irmã Germana). Fundou o ambulatório dentário do Centro Espírita Aurélio Agostinho, em 1958, hoje funcionando na Casa Espírita André Luís.*
*Exerceu atividades na área rural; foi representante comercial de laboratórios; funcionário das Farmácias Cruzeiro, Nossa Senhora de Lourdes e Drogasil; enfermeiro e Cirurgião-Dentista.*
*Também foi Presidente da "Associação dos Passarinheiros e Criadores de Pássaros em Uberaba".*
*Dr. Israel José da Silva faleceu em 16/12/2002 na cidade de Uberaba.*

## *PRESIDENTE E DIRETORIA DA ABO*

Eleito Presidente da ABO, biênio 1968-1969, o Dr. Israel indicou, em 22/07/1967, alguns Cirurgiões-Dentistas, que foram empossados em 06/08/1967, formando a nova diretoria.

| | |
|---|---|
| **Presidente:** | Dr. Israel José da Silva |
| **Vice-Presidente:** | Dr. Álfen Silva |
| **1° Tesoureiro:** | Dr. José Gilberto Silva |
| **2° Tesoureiro:** | Dr. Walter Veludo |
| **3° Tesoureiro:** | Dr. Urbano Correia de Paiva |
| **1° Secretário:** | Dr. Carlos Henrique Schoeder |
| **2° Secretário:** | Dr. Leonor Pinto Vallim |
| **3° Secretário:** | Drª Helenice B. Ferreira |
| **Orador:** | Dr. José Thomaz da Silva Sobrinho |
| **Conselho Fiscal:** | Dr. Moysés Soares Rosa |
| | Dr. Newton Miziara Hercos |
| | Dr. José Araújo |

## *PRINCIPAIS REALIZAÇÕES*

O grande problema enfrentado por essa diretoria foi o do pagamento da dívida contraída para a construção da Sede, junto à Caixa Econômica do Estado de Minas Gerais .

*A sede construída da ABO constituiu na época, um grande problema financeiro. As despesas eram altas -*

*pagamentos de funcionários, telefone, água, luz... Os recursos eram escassos, e tínhamos que promover bingos, binguinhos, etc. Devíamos para a Caixa Econômica Estadual, vários outros bancos e aos agiotas. ( ...)*

*Em 1967, o quadro associativo era pequeno, os dentistas constituíam uma classe arredia para se associar, e fazê-los acreditar numa política associativa era muito difícil. Sempre fazíamos visitas objetivando angariar mais sócios ( ... )*

*A dívida da ABO foi aumentando, e nós, infelizmente, caímos nas mãos dos agiotas. Foi difícil pagar os juros.*[32]

Dr. José Gilberto Silva, conhecido como "Gibinha", quando assumiu o cargo de Tesoureiro, em 1967, na gestão do Presidente Dr. Israel, expôs que:

*Nesta época a ABO não oferecia para o Cirurgião-Dentista o que realmente deveria proporcionar, que seria não apenas o lazer, mas as atividades científicas.(...) Devido a isto, a entidade era pouco frequentada*

*Como tesoureiro da ABO, a primeira providência foi realizar a contabilidade da Associação, que nunca antes fora feita.*

*Para saber o valor das dívidas e os credores, contratamos, com o apoio do Presidente Dr. Israel, um contador para fazer o levantamento.*

*Foi concluído que a ABO devia quatorze vezes mais o valor do patrimônio e a sede estava sob hipoteca na Caixa Econômica Estadual devido aos empréstimos contraídos para a construção e renegociação da dívida.. Além disso, devíamos para alguns bancos e particulares.*

*Na verdade, a situação financeira da ABO era desesperadora e chegamos a pensar em vender o prédio, mas optamos por alugá-lo.*[33]

Para tentar solucionar a questão financeira, o Presidente da ABO, Dr. Israel José da Silva, contraiu um novo empréstimo, em 1968, renegociando a dívida anterior, juntando as prestações atrasadas, mais os juros. As afirmações são confirmadas pelo Documento da Caixa Econômica do Estado de Minas Gerais, de 06/06/1968, a seguir:

---

32 Depoimento: Dr. Israel José da Silva, ano 2000

33 Depoimento: Dr. José Gilberto Silva, ano 2000

CE/16

# Caixa Econômica do Estado de Minas Gerais

RUA CURITIBA, 500 — CAIXA POSTAL, 443 — ENDERÊÇO TELEGRÁFICO - «MINASCAIXA»
BELO HORIZONTE

CE/DCBE/ECP/908/68

Belo Horizonte, 06 de junho de 1968

À
ASSOCIAÇÃO BRASILEIRA DE ODONTOLOGIA -Sub-Secção de Uberaba
U B E R A B A = Minas Gerais

Prezados Senhores,

Pelo presente, vimos comunicar a Vv. Sa. que, em decisão da Diretoria desta Autarquia, foi concedido concedido' a essa Associação, um emprestimo no valor de NCr$35.000,00 (trinta e cinco mil cruzeiros novos), pelo prazo de 30 (trinta) meses, a juros de ' 12% (doze por cento) ao ano e mais a taxa de expediente também de 12%' (doze por cento) ao ano, calculados pelo sistema "Price", e com a emissão de 30 (trinta) notas promissorias pela Diretoria dessa Associação e aval de 5 (cinco) diretores, porém, como"pessoas físicas", sendo que, do líquido do emprestimo ora autorizado, deverá ser deduzido o ' saldo devedor do emprestimo hipotecario ESH/1065, o qual será liquidado.

Comunicamo-lhes ainda que, nesta data, ' estamos oficiando ao nosso Gerente local, a fim de que providencie junto a Vv. Sas., o cadastro da Associação e de seus diretores.

Sendo o que se nos oferece para o momento, subscrevemo-nos muito

Cordialmente,

Caixa Econômica do Estado de Minas Gerais
Seção de Empréstimos sob Caução e Penhor
— Carteira Bancária —
PAULO GOMES BELLO - 142 A

*Documento da Negociação da dívida*

Nesta época, Dr. Israel era vereador da Câmara Municipal de Uberaba e foi procurado pela Delegada de Ensino, Geni Chaves, que lhe informou que a Delegacia de Ensino, instalada na Praça do Mercado, havia recebido uma ação de despejo, por falta de pagamento de aluguel.

> *A Delegada de Ensino pediu-me ajuda e eu sugeri que ela alugasse o prédio da ABO. Fomos para Belo Horizonte conversar com o Secretário da Educação, Dr. Samuel, combinamos o aluguel, e foi feito um contrato.*
>
> *Felizmente, o dinheiro proveniente do aluguel, permitiu o controle da situação financeira da ABO e permitiu saldar parte do compromisso com a Caixa Econômica Estadual.*
>
> *O Estado se apossou do prédio para garantir o empréstimo e instalou a 25ª Delegacia Regional de Ensino, que era dirigida pela Delegada de Ensino, Geni Chaves.*
>
> *A delegacia permaneceu neste local por alguns anos*
>
> *Nós, da ABO, não tínhamos lugar definido para nos reunir. Às vezes era em uma sala da Faculdade, ou promovíamos um churrasco, onde nos reuníamos.*[34]

***Churrasco promovido pelo Departamento Social da ABO***

Grande parte da dívida da ABO foi quitada, mas a Delegacia de Ensino permanecia no prédio.

---

[34] Depoimento: Dr. Israel José da Silva, ano 2000

*Para pagar o restante da dívida, com a CEE, cada dentista da época contribuiu com cinquenta mil cruzeiros. Foi quando esses dentistas tornaram-se sócios remidos.*

*Hoje, já não existe sócio remido, e sim efetivos.*

*Os sócios remidos foram considerados os pioneiros que através de muito sacrifício financeiro ajudaram a construir a ABO-Uberaba.*[35]

Em 1970, Dr. Israel José da Silva apresentou aos associados o êxito da campanha para saldar a dívida. Restavam ainda treze prestações junto à Caixa Econômica, que foram pagas com os aluguéis recebidos da Secretaria da Educação, conforme atesta o documento abaixo:

ASSOCIAÇÃO BRASILEIRA DE ODONTOLOGIA
SUB=SECÇÃO UBERABA

Uberaba, 11 de junho de 1970

Ofício circular 1/70

Prezado associado,

Comunicamo-lhe, com satisfação, o êxito de nossa campanha para saldo da dívida da ABO- Uberaba. Graças a colaboração em massa, quase que total, dos nossos prezadíssimos colegas associados, foi possível arrecadar o suficiente para cubrir o débito.

Apresentamo-lhe um balancete de fevereiro do corrente até a presente data, do nosso movimento.

DÉBITO

| | |
|---|---|
| Despesas gerais - saldo desta conta ..... | 531,00 |
| C/ corrente- Empréstimos valor pg. NPs.... | 13.150,00 |
| Juros de mora..... | 171,00 |
| Taxa de permanência..... | 376,00 |
| Total ..... Cr$ | 14.278,00 |
| NP. em nosso poder vencível até 30/9/70 | 1.550,00 |
| Disponível Banco da Lavoura S/A ..... | 1.522,00 |
| Em caixa ..... | 50,00 |
| Cr$ | 17.400,00 |

[35] Depoimento: Dr. Antônio Edson de Moura Ferreira, ano 2000

CRÉDITO

Campanha para saldo dívida ABO:
Valôres recebidos de associados
em emprestimo Caixa Econômica Mg..... 9.900,00
Em NP. particular de associados ..... 1.550,00
Em dinheiro ..... 5.950,00
Cr$17.400,00

**********

Observações:

1) Restam,ainda,para saldo de nossa dívida, 13 prestações junto a Caixa Econômica Mg. no valor de Cr$ 1.562,75 cada. Prestações estas que serão pagas com os aluguéis recebidos da Secretaria da Educação Mg. (Cr$ 1.500,00) mensais, sendo que a partir de maio a dezembro de 1971, quando terminará o contrato de locação, os aluguéis se reverterão para o caixa da ABO.

2) Colaboraram na campanha para saldo da dívida ABO, 98 (noventa e oito) colegas associados, com a quantia de Cr$ 150,00(cento e cinquenta cruzeiros)cada. Dos 98, 9(nove)que não eram sócios , adquiriram o título patrimonial no valor de Cr$ 300,00. Restam de nosso conhecimento, 15 colegas que serão visitados para se integrarem à campanha.

3) Se você souber de algum colega, formado ou não, que ainda não pertence ao CRO-Mg. comunique-nos, não com o intuito de denunciá-lo, mas para que possamos orientá-lo, devidamente,e evitar as futuras multas, bem como acúmulo de anuidades.

4) Esteja certo, o êxito desta campanha vem demonstrar o desejo de união de nossa classe. Nós da diretoria, com muita dificuldade estamos fazendo o possível para que, num futuro não muito remoto,possamos entregar à classe odontológica de Uberaba a sede social, cujo patrimônio ultrapassa a Cr$ 120.000,00, devidamente paga e com algum dinheiro em caixa, para que as próximas diretorias executem planos científicos e de interêsses mais diretos em favor da Odontologia.

→

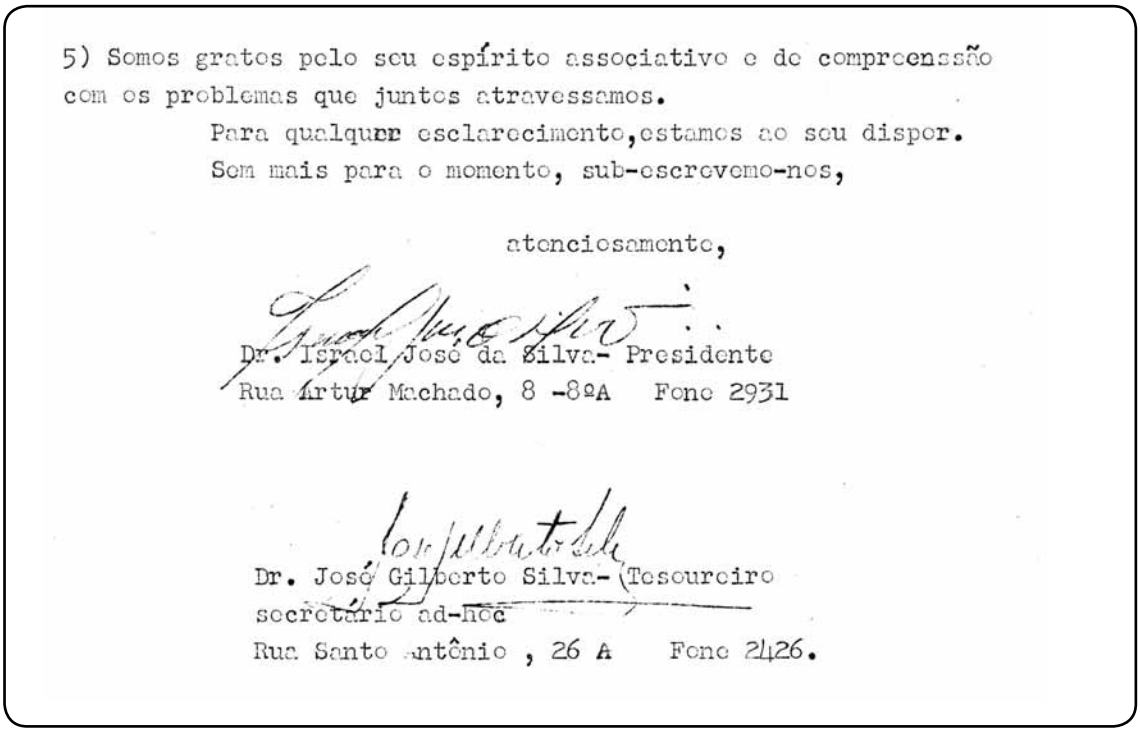

5) Somos gratos pelo seu espírito associativo e de compreensão com os problemas que juntos atravessamos.

Para qualquer esclarecimento, estamos ao seu dispor.

Sem mais para o momento, sub-escrevemo-nos,

atenciosamente,

Dr. Israel José da Silva- Presidente
Rua Artur Machado, 8 -8ºA Fone 2931

Dr. José Gilberto Silva- Tesoureiro
secretário ad-hoc
Rua Santo Antônio , 26 A Fone 2426.

Dr. Israel José da Silva solicitou ao Deputado Leão Borges, que o acompanhasse à Caixa Econômica Estadual para verificar o que podia ser feito em relação à dívida da ABO.

> *Dr. Zaidan, dentista, gerente da Caixa Econômica Estadual de Uberaba, nos informou que o banco iria executar a ABO. Diante disso, solicitei um tempo para tentar negociar a dívida em Belo Horizonte.*
>
> *Eu e Dr José Gilberto Silva formamos uma comissão com os representantes da Câmara, e nos dirigimos à Caixa Econômica para conversamos com Newton Veloso, que não aceitou nenhum acordo com a ABO.*
>
> *Israel Pinheiro, Governador de Minas Gerais, me chamava de xará e disse-me que o que eu necessitasse em Belo Horizonte podia contar com sua ajuda. Na oportunidade, disse-lhe que era Presidente de uma Entidade Associativa- ABO, e que estávamos devendo à Caixa, seríamos executados pela dívida com o banco e precisávamos de ajuda. O Governador, Israel Pinheiro respondeu-me que podia procurá-lo em Belo Horizonte para resolver o problema.*
>
> *A ABO vinha recebendo ordens de execução da dívida e, apreensivos formamos uma comissão composta*

*pelos advogados Drs. João Fatureto, Paulo Afonso Silveira e pelo vereador Wagner do Nascimento para conversar com o Presidente da Caixa, Newton Veloso, em Belo Horizonte. Solicitamos a renegociação, que, novamente, não foi aceita. Argumentei que como Presidente da Câmara dos Vereadores de Uberaba havia telefonado para o Governador de Minas Gerais, que me autorizou a procurá-lo. Diante disso, liguei para o Governador e disse-lhe que Dr. Newton Veloso, não aceitou renegociar a dívida, expliquei-lhe que a Delegacia de Ensino estava instalada na ABO, e que não recebíamos o aluguel. "O Estado está nos devendo, e eu estou devendo ao Estado, e não sei como vamos fazer!." O governador ouviu tudo e pediu-me que queria falar ao telefone com Newton Veloso. Este, ao desligar, nos falou que o nosso pedido seria atendido. Fizemos um empréstimo e o Presidente da Caixa Econômica de Uberaba, Dr. Jorge Zaidan nos liberou o dinheiro.*

*Pagamos a Caixa, os bancos e renegociei com os agiotas, de acordo com as novas possibilidades de pagamento.*

*O restante da dívida com a Caixa Econômica foi solucionado através de um confronto de contas: do Estado que havia alugado o prédio da ABO, e não pagava o aluguel; e da ABO com a Caixa Econômica Estadual.*

*Diante disso fomos a Belo Horizonte para liquidar as dívidas. No final recebemos ainda uma quantia em dinheiro.*

*O contrato de aluguel com a Delegacia de Ensino terminou e conseguimos reaver a sede da ABO - Uberaba.*

*Fizemos uma reforma no prédio.*[36]

O resultado da luta para salvar o prédio da ABO foi positivo.

Depois de oito anos, o Presidente da ABO e o tesoureiro, Dr. José Gilberto Silva "entregaram a sede reformada e deixaram um saldo de caixa com doze milhões de cruzeiros, na Caixa Econômica".

Drs. José Gilberto Silva, Moysés Soares Rosa e Carlos Henrique recriaram o **Departamento Científico** e começaram a trazer professores para proferir palestras e cursos

"A ABO começou a funcionar realmente como uma associação profissional dos odontólogos". [37]

Na entrevista, o Dr. Israel José da Silva e o Dr. José Gilberto Silva mostraram-se emocionados, ao rememorar a história, de como através de sacrifícios conseguiram que uma dívida que valia quatorze vezes mais fosse paga no decorrer de sete anos.

---

[36] Depoimento: Dr. Israel José da Silva, ano 2000

[37] Depoimento: Dr. José Gilberto Silva, ano 2000

Disseram que realmente foi resultado de uma obra divina e de um trabalho aberto, espontâneo, desprendido e transparente.

> *Deixávamos muitas vezes os afazeres do consultório e nossas férias para resolvermos os problemas da ABO, visitando os dentistas de Uberaba para tentar arregimentar a classe dos odontólogos, angariando fundos para pagar as dívidas da Associação, vendendo rifas, etc....*
>
> *No sorteio de uma das rifas, o premiado com um Fusca foi o sogro do Dr. Irineu Batista Filho que o vendeu e o dinheiro foi emprestado para a ABO, tendo sido empregado para pagar as dívidas pendentes.*[38]

No transcorrer da gestão do Dr. Israel José da Silva, foram realizadas eleições, para o biênio de 1973-1974

Os eleitos que passaram a configurar a nova Diretoria da ABO foram:

| | |
|---|---|
| **Presidente**: | Dr. Israel José da Silva |
| **Vice-Presidente:** | Dr. Álfen Silva |
| **1° Tesoureiro**: | Dr. José Gilberto Silva |
| **2° Tesoureiro**: | Dr. Urbano Correia de Paiva |
| **3° Tesoureiros:** | Dr. José de Araújo |
| | Dr. João da Silva Silvestre |
| **1° Secretário:** | Dr. Rubens Mansur |
| **2° Secretário:** | Dr. Irineu Batista Filho |
| **3° Secretário:** | Drª Leonor Pinto Valim |
| | Drª Romilda Aparecida Friaça |
| **Orador**: | Dr. José Thomaz da Silva Sobrinho |
| **Bibliotecária**: | Drª Afi Maria Marquês |
| **Conselho Fiscal:** | Dr. Romeu Gilberto Cunha |
| | Dr. Moysés Soares Rosa |
| | Drª Maria de Fátima Freire. |

Dr. Israel José da Silva e a Diretoria eleita indicaram para os Departamentos da ABO, os seguintes profissionais:

**Departamento Científico**, em 1973
Dr. Urbano Correia de Paiva

[38] Depoimento: Dr. Israel José da Silva, ano 2000

**Departamento Social**, em 1974
Dr. Adhemar de Souza Pádua
Dr. Fausto Arantes de Souza
Drª Romilda Aparecida Friaça

**Departamento Social**, em 1975
Drª. Vânia de Oliveira Sales
Drª Salma Cecília
Dr. Osmar Baroni

**Departamento de Esportes**, em 1975
Dr. Alencarliense Max
Dr. Heitor Luiz da Costa Júnior

**Departamento Científico**, em 1975
Dr. Mário Carício da Silva
Dr. José Maurício Lamego Goulart

**Departamento de Patrimônio**, em 1975
Dr. Virmon Rezende da Cruz

**Tesoureiro**, em 1975
Dr. Romeu Gilberto Cunha

Dr. Israel e diretoria, apesar da luta para salvar a sede da ABO, preocuparam-se também com o aspecto científico e promoveram eventos para o aprimoramento da classe odontológica. Em 1972, o Professor Álvaro Badra, catedrático da USP, proferiu conferência na ABO - Uberaba, onde abordou o tema *A Odontologia e o Homem*, como parte das comemorações do Dia do Dentista.

Em 1991, Dr. Israel resgatou importantes documentos, referentes à história da primeira Escola de Farmácia e Odontologia de Uberaba, de 1926, que se encontravam no MEC-Ministério da Educação e Cultura, em Brasília. Sem dúvida, foi uma grande conquista para o acervo histórico da ABO - Uberaba. Atualmente, a documentação encontra-se no Acervo do Arquivo Público de Uberaba

Em 1976, Dr. Israel José da Silva transferiu a Presidência da ABO-Uberaba para o seu sucessor Dr. Urbano Correia de Paiva, deixando-a sem dívidas. Ele e o Dr José Gilberto pagaram quatorze milhões e recuperaram a credibilidade da entidade perante a classe odontológica e a comunidade.

Nos depoimentos dos ex-Presidentes da ABO ficou evidenciado o reconhecimento dos trabalhos realizados em prol da Associação, pelo Dr. Israel José da Silva e Dr. José Gilberto Silva e demais diretores da gestão administrativa de 1967 a 1975.

Dr. José Gilberto da Silva é considerado o primeiro Odontopediatra de Uberaba, que por vários anos se dedicou ao ensino e à experiência na odontologia.

# DR. URBANO CORREIA DE PAIVA

Gestão 1976-1977

*In memoriam*

*Dr. Urbano Correia de Paiva nasceu em Uberaba, em 10/08/1944.*
*Formou-se pela Faculdade de Odontologia do Triângulo Mineiro, em 1966.*
*Especializou-se na Escola de Aperfeiçoamento Profissional de São Paulo, em 1971.*
*Realizou os cursos "Blocos Metálicos Fundidos", ministrado pelo Prof. Dr. Washington Steagall; "Fisiologia da Oclusão e Noções de Reabilitação Oral", ministrado pelo Dr. Sebastião Simões Gomes; "Reabilitação Oral", ministrado pelos professores Dr. Tetsuo Saito e Dr. Kiyshi Matsuka.*
*Participou do IX Congresso Odontológico Brasileiro e II Congresso Internacional de Odontologia, em 1965, no Rio de Janeiro.*
*Membro efetivo do I Congresso Internacional e II Congresso Brasileiro da Federação Nacional dos Odontologistas, em 1972, no Rio de Janeiro.*
*Em 1973, foi membro efetivo do I Congresso do Centro de Estudos Odontológicos do IPSEMG- Instituto de Previdência do Servidor*

*de Minas Gerais, realizado em Araxá.*
*Ocupou o cargo de 2° Tesoureiro e membro do Departamento Científico da ABO - Uberaba, no período de 1967 a 1975.*
*Foi presidente da ABO - Uberaba na gestão de 1976 a 1977.*
*Na Sociedade Sírio Libanesa, era membro do Conselho Deliberativo e Diretor de Esporte, em 1974.*
*Foi Vice-Presidente do Conselho Deliberativo do Uberaba Sport Clube, de 1973 a 1975.*
*Dr. Urbano faleceu em 05/08/2009 na cidade de Uberaba.*

## *PRESIDENTE E DIRETORIA DA ABO*

Foi eleito Presidente da Associação Brasileira de Odontologia - Regional Uberaba, em 14/09/1975, para o biênio 1976-1977.

O Dr. Israel José da Silva transferiu o cargo de Presidente e deu posse aos eleitos em 18/09/1975, compondo a nova diretoria, os Cirurgiões-Dentistas:

| | |
|---|---|
| **Presidente**: | Dr. Urbano Correia de Paiva |
| **Vice-Presidente**: | Dr. Hitler Pimenta |
| **1° Tesoureiro**: | Dr. Inimá Baroni |
| **2° Tesoureiro**: | Dr. Romeu Gilberto Cunha |
| **1° Secretário**: | Dr. Gasparino Evangelista Perfeito |
| **2° Secretário**: | Dr. Irineu Batista Filho |
| **Conselho Fiscal :** | Dr. Israel José da Silva |
| | Dr. Rubens Mansur |
| | Dr. Fausto Arantes de Souza |
| **Orador**: | Dr. Álfen Silva |
| **Bibliotecário**: | Dr. Carlos Alexandre Ulhôa Recife. |

***Dr. Urbano Correia de Paiva recebendo os cumprimentos do Dr. Israel José da Silva, pela sua posse em 18/09/1976***

## *PRINCIPAIS REALIZAÇÕES*

A nova diretoria teve como finalidade incentivar as atividades do Departamento Científico, congregar e defender os interesses da classe, lutar pelo crescente progresso da Odontologia; dar maior apoio ao Departamento Social incentivando, com isto, maiores laços entre a família odontológica.

Dr. Urbano e a diretoria promoveram a IV e a V Semana Científica. Realizaram cursos que contaram com a participação de profissionais de projeção nacional e internacional. Um dos cursos de destaque foi:

- *Aperfeiçoamento e Reabilitação Oral*, ministrado na ABO, pelo Dr. Tetsuo Saito, pós-graduado em Tóquio e professor da cadeira de Prótese da USP; juntamente com seu assistente Dr. Kiyoshi Matsura.

Dr. Urbano Correia de Paiva e Diretoria promoveram em 1977, os cursos de :

- *Dentística Operatória* - coordenado pelo Dr. Rubens Mansur
- *Prótese Total Imediata* - ministrado pelos Drs. Mário Caricio da Silva e Irineu Batista Filho
- *I Encontro Regional de Odontologia do Triângulo Mineiro e Alto Paranaíba*
- *Cirurgia Oral Menor* - ministrado pelo Dr. Prof°. Mário C. da Silva
- *Periodontia* - ministrado pelo Professor Dr. Carlos Roberto Martins
- *Prótese* - ministrado pelo Professor Dr. Pedro Nunes Vieira.
- *Atendente de Consultório.*

***Coquetel de posse da esquerda para a direta, Drs. Inimá Baroni, Moysés Soares Rosa, Garçon - não identificado, Urbano Correia de Paiva, Israel José da Silva, Alfén Silva, Romeu Gilberto Cunha e Gasparino Evangelista Perfeito - 18/09/1975***

***Transferência do cargo de Presidente da ABO, do Dr. Israel José da Silva para o Dr. Urbano Correia de Paiva - à esquerda***

*Participei das atividades da ABO na época em que estudava Odontologia.*

*Recordo que o Dr. Urbano Correia de Paiva promoveu a "Semana da Comunicação Científica Odontológica", prestigiando os profissionais de Uberaba, através dos cursos que ministravam e permitiu a vinda de profissionais de fora. Conseqüentemente a ABO-Uberaba cresceu e passou a relacionar-se no âmbito regional.*

*O sucesso das "Semanas Científicas", foi tão grande, que viabilizou o aprimoramento profissional, saindo de uma fase puramente artesanal e ganhando notoriedade científica.*

*Diante disso, muitos profissionais passaram a freqüentar a ABO, que se tornou conhecida e respeitada em diversas cidades da região.*

*Uberaba era vista como um ponto de reciclagem de conhecimentos.*

*Isso tudo surgiu com o empenho de Dr. Urbano, profissional importante que se caracterizou pelo seu desprendimento, grande colaborador, sempre procurando doar em favor da entidade.*

*É dessa forma que eu sempre vi o Urbano: trabalhar por esta instituição, com sacrifício profissional e financeiro, sem nunca ligar para isso. Ele tinha muito prazer e satisfação em ajudar a ABO e deixava transparecer isto naturalmente.*

*Eu não tenho dúvidas que Urbano foi um Presidente de relevante significado para a Associação Brasileira de Odontologia.*[39]

[39] Depoimento: Dr. Alaor Carlos de Oliveira Júnior, ano 2000

Na área esportiva, a diretoria incentivou vários eventos, que marcaram a presença da ABO-Uberaba na cidade.

***Estádio do Mineirão - ABO Uberaba 8 x 4 CRO-MG***
***Campeonato das ABOs - 26/04/1976***

Dr. Urbano aprovou a realização de uma *"Tabela de Honorários Odontológicos"*, evitando assim os abusos de preços pela prestação de serviços.

Outro fato marcante em sua administração foi o *"levantamento sobre a prática odontológica ilegal"* em Uberaba. Encontrou algumas dificuldades, visto que o Conselho Regional de Odontologia de Minas Gerais alegou que só fiscalizava o profissional legal.

Em 1975, o representante da Secretaria de Saúde, Dr. Arnaldo M. Batista, argumentou que era conhecedor das referidas irregularidades e que iria visitar os consultórios ilegais, juntamente com um policial para proibir o exercício da Odontologia.

Dr. Urbano e vários diretores da ABO-Uberaba se pronunciaram, exigindo fiscalização do exercício profissional, e que simplesmente se cumprisse a lei.

Em 1977, a ABO, através de Dr. Urbano, contestou o projeto do Deputado Federal, Altair Chagas, que pedia a regulamentação da profissão de dentista-prático, alegando que se tratava de uma matéria que feria frontalmente o Código de Ética Odontológica e o Ensino no Brasil.

> O apoio à proposição de Altair Chagas, por parte do Secretário da Saúde de Minas, Dario de Faria Tavares, colheu de surpresa toda a classe odontológica, segundo Urbano Correia de Paiva, pois o projeto não tinha a menor razão de ser. [40]

Percebe-se que a fiscalização da Odontologia ilegal foi um processo lento e esbarrava em questões políticas. Hoje, a Odontologia legal venceu e ocupa uma posição reconhecida entre as profissões.

Dr. Urbano, em sua gestão, iniciou o trabalho de complementação do "Estatuto da ABO-Uberaba", e adotou o sistema de "carnê bancário" para o pagamento de taxa de manutenção dos associados.

Projetou a ABO-Uberaba em âmbito regional e priorizou em sua administração o conhecimento científico.

> *Dr.Urbano marcou sua atuação como Presidente, promovendo festas que permitiram a união e o fortalecimento da classe odontológica.*
>
> *Incentivou a parte científica, estimulando um intercâmbio com as ABOs de Belo Horizonte, Franca, Ribeirão Preto, Goiânia, Brasília, etc... através dos torneios futebolísticos.*
>
> *A parte científica sempre foi o carro chefe da ABO, isto, desde o início da fundação. Sempre tivemos essa preocupação: a Associação foi criada para a evolução científica.*
>
> *No início foi muito difícil, porque dependíamos da Faculdade para realizar os cursos pelo fato da maioria dos interessados serem acadêmicos, poucos profissionais se interessavam.*
>
> *Felizmente, hoje, 80% dos freqüentadores dos cursos são Cirurgiões-Dentistas, que procuram levar os conhecimentos para sua prática profissional.*[41]

Em fins de 1977, Dr. Urbano convocou os associados para escolherem o novo Presidente da ABO-Uberaba, vencendo o pleito eleitoral Dr. Moysés Soares Rosa, que passou a presidir a Associação para o biênio 1978-1979.

---

40 Jornal da Manhã, 11/10/1977, p. 1

41 Depoimento: Dr. Virmon Rezende da Cruz, ano 2000

# DR. MOYSÉS SOARES ROSA

Gestão 1978-1979

*Dr. Moysés Soares Rosa nasceu em Campo Florido, em 30/04/1939.*
*Formou-se pela Faculdade de Odontologia do Triângulo Mineiro, em 1961.*
*Exerceu a atividade de Cirurgião-Dentista em diversos locais: Secretaria de Saúde de Minas Gerais, União Estudantil de Uberaba, Sindicato dos Bancários de Uberaba e Companhia Paulista de Mineração.*
*Participou da elaboração do Estatuto da Fundação Municipal do Ensino Superior de Uberaba- FUMESU.*
*Foi Diretor do Lions Club de Uberaba, Uberaba Country Clube, Uberaba Sport Clube e Associação Esportiva Merceana.*
*Atuou como membro da Defesa Civil de Uberaba.*
*Representou o Triângulo Mineiro como 1° Delegado do Conselho Regional de Odontologia, de Minas Gerais.*
*Ocupou várias diretorias da ABO de Uberaba, sendo também presidente durante a gestão de 1978/1979.*

## *PRESIDENTE E DIRETORIA DA ABO*

Em 10/12/1977, Dr. Moysés foi eleito Presidente da ABO, biênio 1977-1978. A Diretoria foi empossada em 21/01/1978, pelos profissionais que passaram a ocupar os seguintes cargos:

| | |
|---|---|
| **Presidente**: | Dr. Moysés Soares Rosa |
| **Vice-Presidente**: | Dr. Irineu Batista Filho |
| **1° Secretário**: | Dr. Romeu Gilberto Cunha |
| **2° Secretário**: | Dr. Gasparino E. Perfeito |
| **1° Tesoureiro**: | Dr. Inimá Baroni |
| **2° Tesoureiro**: | Dr. Luiz R. S. de Freitas |
| **Orador**: | Dr. José Gilberto Silva |
| **Bibliotecário**: | Dr. Luiz Machado Magnino |
| **Conselho Consultivo:** | Dr. Álfen Silva, |
| | Dr. Fausto Arantes de Souza |
| | Dr. Israel José da Silva |
| | Dr. João da Silva Silvestre |
| | Dr.Urbano Correia de Paiva. |

Em 31/01/1978, Dr. Moysés nomeou os profissionais que compuseram as áreas departamentais, relacinadas à seguir:

**Departamento Científico**: Dr. Urbano Correia de Paiva
**Departamento de Patrimônio**: Dr. Virmon Rezende da Cruz
**Departamento Social**: Dr. Paulo Ribeiro de Carvalho
**Departamento de Esporte:** Dr. Rubens Mansur

## *PRINCIPAIS REALIZAÇÕES*

A administração de Dr. Moysés foi direcionada em prol da classe e da comunidade.

O Departamento Científico, em plena atividade, realizou vários cursos com professores de renome nacional e internacional. Os dois primeiros cursos internacionais ocorreram na gestão de Dr. Moysés Soares Rosa.

Entre os vários cursos destacaram-se alguns que marcaram a área científica da ABO- Uberaba, relacionados abaixo:

- *Cirurgia e Periodontia* - ministrado pelos Profs. Drs. Militão M. Melo e José Paulo Ribas, ambos de Ribeirão Preto.

- *Curso Internacional de Patologia de Maxilares* - pelo Prof., Dr. Ramon E. Barros, da Faculdade de Odontologia de La Plata, Argentina.

Além dos cursos, outras atividades foram realizadas, tais como:

- *Semanas Científicas*
- *Semanas de Saúde Oral*
- *Campanhas Criança Sorriso e Saúde Oral*
- *Conferências*
- *Palestras de Caráter Científico*
- *Cursos Técnicos*

Na gestão do Presidente Dr. Moysés foi idealizado pelos profissionais da odontologia de realizar um grande evento científico, que foi concretizado posteriormente na gestão do Dr. Irineu Batista Filho e passou a ser chamado de **CIOTMAP - Congresso Internacional de Odontologia do Triângulo Mineiro e Alto Paranaíba.**

Em 1978, a ABO, através do Departamento Científico, articulou a possibilidade de criar a **EAP - Escola de Aperfeiçoamento Profissional**. Para isto, o Dr. Urbano esteve em Ribeirão Preto obtendo informações referentes a EAP daquela cidade, para servir de subsídios para Uberaba.

O Departamento esportivo promoveu muitas competições com outras entidades de classe.

> *Nós tínhamos, na época um grande time de futebol com grandes jogadores como, Inimá, Volante, Gaúcho, etc... Fazíamos intercâmbio, não só com as cidades próximas, mas interestaduais. Chegamos a competir em São Caetano do Sul, Franca, Belo Horizonte, Goiânia, etc.*
>
> *O time da ABO de Uberaba jogou no Estádio do Mineirão com o time da ABO de Belo Horizonte. Ganhamos!... Foi muito importante a vitória e ficamos tão entusiasmados que esquecemos de documentar nas Atas da ABO.*
>
> *O Departamento Social promovia festas, comemorações e a cada quinze dias fazíamos jantares para confraternizar com os colegas. Participavam toda a família do associado e convidados de outros segmentos de classe. Com isso, evidenciava-se que a ABO não era somente uma Associação de Dentistas, mas, de toda a comunidade.* [42]

[42] Depoimento: Dr. Rubens Mansur, ano 2000

*Confraternização entre os associados - ano 1978*

*Confraternização entre os associados - ano 1978*

Em sua gestão, Dr. Moysés e respectiva diretoria criaram duas Campanhas de Saúde Oral. Uma foi o projeto de ***Prevenção Odontológica***. Visitaram todos os grupos Escolares de Uberaba, em parceria com a cadeira de Higiene, da Faculdade de Odontologia. Aos alunos, distribuíam escovas de dente, faziam a prevenção com flúor e ministravam palestras educativas.

A outra campanha consistiu na introdução de fluoretação da água em Uberaba. Significou um grande avanço que beneficiou principalmente a população infantil.

No aspecto patrimonial, Dr. Moysés ressalta que:

> Realizamos uma reforma ampla na sede social, contando com a colaboração dos colegas. Trocamos o forro de compensado por laje, com vigas invertidas. Apesar do grande trabalho, conseguimos, através do Dr. Valdemar Araújo, o projeto da reforma, pelo grande apreço que tinha pela nossa Entidade.

Dr. Moysés promoveu a integração das ABOs e CRO de Minas Gerais, tendo sido indicado o 1° Conselheiro de Uberaba, no Conselho Regional de Odontologia de Minas Gerais.

Segundo Dr. Moysés,

> *Um Conselheiro procurava fiscalizar e fazer autuação e encaminhar a questão para o promotor. Se fosse preciso fechar um consultório, teria que encaminhar para o Ministério Público.*
>
> *Sabemos que o dentista prático tinha um valor muito grande e até hoje em regiões afastadas, onde não existe o dentista, ele é importante. Os práticos tinham certo conhecimento, produziam próteses.*
>
> *No meu tempo de menino em Campo Florido, eu fui atendido por dentista prático que ajudou a aliviar a dor.*
>
> *No interior é muito importante a presença do prático, assim como o farmacêutico, a parteira...*
>
> *Hoje, com a tecnologia, o paciente encontra a sofisticação dos consultórios. Mas, o atendimento, levando mais em consideração o ser humano, é mais importante que o aparato tecnológico que temos.*
>
> *Nós participamos de várias atividades comunitárias oficiais e não oficiais. Todas as solicitações que nos foram requeridas, buscamos atender da melhor forma possível, trabalhando estreitamente com as lideranças locais.*

Dr. Moysés começou a participar das atividades da ABO em 1961 e integrou várias diretorias. Considera a ABO de Uberaba como sua casa e sua família.

Deixou a Presidência da ABO em 1979, registrando um trabalho profissional e educativo de saúde bucal. Foi um grande incentivador da integração das ABOs, possibilitando, dessa forma, a projeção de Uberaba em todo o Brasil.

Dr. Irineu Batista Filho, assumiu a Presidência da ABO - Uberaba, em 1980.

# DR. IRINEU BATISTA FILHO

Gestão 1980-1981

*Dr. Irineu Batista Filho nasceu em Veríssimo, Minas Gerais em 11/09/ 1934.*
*Formou-se pela Faculdade de Odontologia do Triângulo Mineiro, em 1959.*
*Por vinte e três anos foi professor titular da cadeira de "Prótese Removível", da Faculdade de Odontologia do Triângulo Mineiro, em Uberaba e Diretor, de 1974 a 1975.*
*Ocupou a Vice-Presidência do Uberaba Tênis Clube.*
*Foi Venerável, por quatro mandatos, da Loja Maçônica "Estrela do Triângulo".*
*É sócio fundador do Centro Odontológico Especializado de Uberaba.*
*Ministrou cursos e palestras em grande parte do Brasil.*
*Participou de Simpósios como debatedor e mediador.*
*De agosto de 1965 a dezembro de 1965, assumiu a Presidência da ABO, interinamente, em substituição ao Presidente Dr. José Thomaz, que pediu licença de seu cargo.*

*Exerceu a Presidência da Associação Brasileira de Odontologia de 1980/1981. Fez parte ainda de várias diretorias dessa Associação.*

## *PRESIDENTE E DIRETORIA DA ABO*

Em 08/12/1979, Dr. Moysés Soares Rosa convocou os associados para escolher o novo Presidente da ABO-Uberaba para o biênio 1980/1981. Dr. Irineu Batista Filho venceu as eleições, e em 18/01/1980 foi empossado, juntamente com a diretoria eleita:

| | |
|---|---|
| **Presidente**: | Dr. Irineu Batista Filho |
| **Vice-Presidente**: | Dr. Virmon Rezende da Cruz |
| **1° Tesoureiro**: | Dr. Paulo Ribeiro Carvalho |
| **2° Tesoureiro**: | Dr. Sandoval Mateus da Silva |
| **1° Secretário**: | Dr. Gasparino Evangelista Perfeito |
| **2° Secretário**: | Drª Maria Fátima Freire |
| **Orador**: | Dr. Lamar Nunes Lamounier |
| **Bibliotecário**: | Dr. Alaor Carlos Oliveira Júnior |
| **Conselho Consultivo:** | Dr. Álfen Silva |
| | Dr. Moysés Soares Rosa |
| | Dr. Fausto Arantes de Souza |
| **Suplentes:** | Dr. Rubens Mansur |
| | Dr. Israel José da Silva |
| | Dr. José Maurício Lamego Goulart |

Além dessa Diretoria foram indicados os profissionais para os seguintes Departamentos da ABO.

| | |
|---|---|
| **Departamento Científico:** | Dr. Luiz Ronaldo Barbosa |
| | Dr. Mário Caricio da Silva |
| **Departamento de Esportes:** | Dr. Urbano Correia de Paiva |
| **Departamento Social:** | Dr. Noraldino Alves de Melo |
| | Dr. Osmar Baroni |
| | Dr. Urbano Correia de Paiva |
| | Drª Salma Cecílio |
| **Diretor de Patrimônio:** | Dr. Alaor Maciel |
| **Diretor de Jornalismo:** | Dr. Elio Bessa de Siqueira |

## *PRINCIPAIS REALIZAÇÕES*

Nesta gestão, Dr. Irineu reorganizou o quadro de funcionários da ABO. Fez ampliação do anfiteatro da Sede Social, aumentando sua capacidade em 50%. Procurou ampliar o quadro associativo da entidade, que passava por grandes dificuldades financeiras.

A ABO, recém saída da liquidação das dívidas, iniciou na gestão do Dr. Irineu uma nova fase, mais voltada para atividades científicas.

A principal realização sob sua administração foi o ***1° Congresso Internacional do Triângulo Mineiro e Alto Paranaíba***, realizado no período de 17 a 21 de abril de 1981.

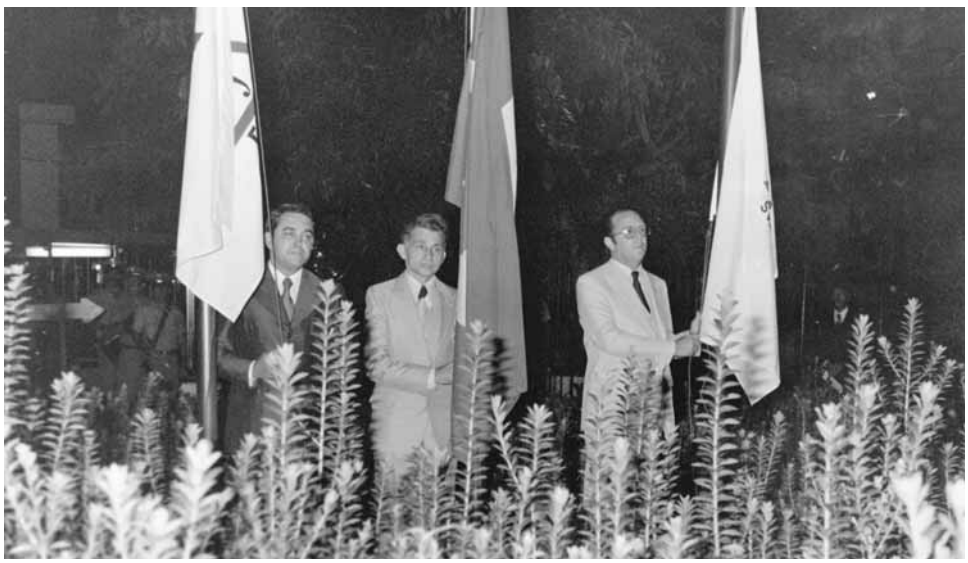

***Abertura Oficial do 1º CIOTMAP - 17/04/1981***

***Corte da fita simbólica de Abertura do Congresso - 17/04/1981***

Na ocasião, convergiram para Uberaba as maiores autoridades científicas de nosso país e do exterior, tendo como palestrante principal Peter K. Thomas, dos Estados Unidos da América, considerado o melhor profissional em reabilitação. Este profissional elogiou a qualidade dos cirurgiões uberabenses comparando-os aos melhores do mundo.

***Prof. Peter K. Thomas - 1981***

Também ministraram cursos os professores Drs. Mariano Flores Rúbio, do Peru; e José Cappiello, da Argentina.

***Dr. Mariano Flores Rúbio (Argentina)***

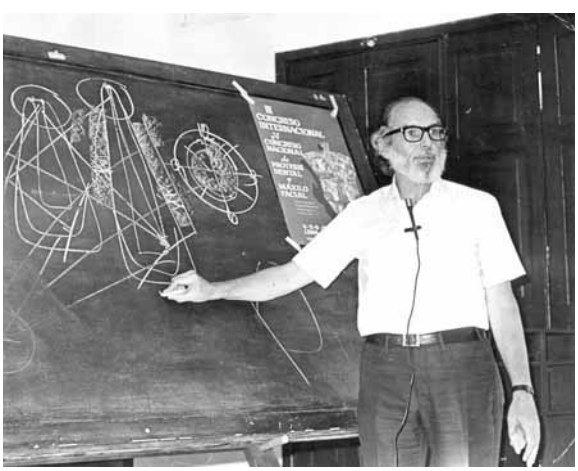

***Dr. José Cappiello (Perú)***

*Fui convidado pelo Dr. Irineu para assumir o cargo de direção como "orador".*

*Trabalhamos para realizar o 1° Congresso Internacional de Odontologia.*

*Nesta época, recordo que havia um grupo de profissionais mais temerosos e outro grupo mais otimista. Dentre os que viabilizaram o Congresso estavam os Drs. Urbano Correia de Paiva, Luiz Ronaldo Barbosa, Moysés Soares Rosa, Israel José da Silva, liderados pelo Irineu Batista Filho.*

*As cidades de Araxá e Uberlândia foram convidadas a participar. Uberlândia não participou e Araxá teve uma fraca presença, receosa de ter prejuízos.*

*Depois, em 1976, quando Urbano assumiu a Presidência da ABO, os Congressos se sucederam em algumas cidades, reconhecendo assim, a importância do pioneirismo de Uberaba.*[43]

A partir do 1° Congresso, a Odontologia de Uberaba ficou mais entrelaçada com a comunidade científica do Brasil e abraçada com a Odontologia mais evoluída de outros países. O resultado foi um grande êxito científico, social e financeiro para a ABO-Uberaba e classe odontológica.

*Um fato marcante, enquanto fui diretor e vice-Presidente da ABO, foi a realização do 1° Congresso Internacional do Triângulo Mineiro e Alto Paranaíba, com grande resultado no campo científico.*[44]

A meta principal da administração de Dr. Irineu, junto a ABO foi o desenvolvimento científico que culminou com a realização de diversos cursos, entre eles:

- *Endodontia* - ministrado pelo professor Rui Hizatugu
- *Reabilitação Oral* - ministrado pelo professor Dr. Sebastião Simões Gomes
- *VIII Semana de Comunicação Científica Odontológica* - em setembro de 1980.
- *Cirurgia* - ministrado pelo professor Dr. Edgar Carvalho Silva
- *Prótese Total* - ministrado pelo professor Dr. Henrique Cerveira Neto e equipe.
- *Urgências em Odontologia e Cirurgia Odontológica* - ministrado pelo Prof. Dr. Waldemar Vieira Júnior.

43 Depoimento: Dr. Alaor Carlos de Oliveira Júnior, ano 2000

44 Depoimento: Dr.Virmon Rezende da Cruz, ano 2000

- *Articuladores Semi-Ajustáveis* - ministrado pelos Cirurgiões-Dentistas Irineu Batista Filho, Adhemar de Souza Pádua, Armindo Cerqueira de Oliveira, Virmon Rezende da Cruz, Romeu Gilberto Cunha e Luiz Ronaldo Barbosa.
- *Cerâmica* - ministrado pelo técnico estrangeiro Mike Clavin.
- *Formação de Auxiliares Odontológicas* - coordenado pelos Professores Dr. Platão José Erwin Pühler e Terezinha Batista da Silva.

Dr. Irineu procurou expandir a biblioteca e integrar toda a comunidade odontológica de Uberaba.

> *A ABO nasceu da idéia de um grupo de recém formados odontólogos, entusiasmados pela profissão e apoiados por professores da Faculdade de Odontologia do Triângulo Mineiro. Foi uma maneira encontrada para que a classe fosse unida, forte, bem estruturada e sedimentada no crescimento científico.*
>
> *Inicialmente, houve muitas dificuldades, pois, estávamos com um projeto audacioso para a construção da sede própria. Não tínhamos "capital", e foi preciso muito idealismo e coragem para concretizá-lo.*
>
> *Os recursos financeiros foram adquiridos através da formação do quadro de sócios, empréstimos bancários e particulares, doações e promoções. Após o Golpe de 1964, estas promoções tornaram-se difíceis, aí sim, tivemos muita dificuldade para o pagamento das dívidas, que estimularam atos heróicos de muitos diretores da ABO.*
>
> *A Odontologia, na década de 1960, era individualista, com dificuldade técnica inerente à situação do país, e com muitos profissionais práticos.*
>
> *Com o advento da ABO-Uberaba valorizando o Cirurgião-Dentista formado, e juntamente com o apoio do Conselho Regional de Odontologia, fiscalizando o exercício da prática odontológica, a profissão foi mais valorizada e sofreu uma evolução técnico-científica muito notória.*[45]

Dr. Irineu traçou as diretrizes da ABO-Uberaba, permitindo o aprimoramento profissional, a valorização da classe e o destaque de Uberaba no cenário científico.

Deixou a Presidência da ABO, transferindo-a para o seu sucessor Dr. Noraldino Alves de Melo.

45 Depoimento: Dr. Irineu Batista Filho, ano 2000

# NORALDINO ALVES DE MELO

Gestão 1982-1983

*Dr. Noraldino Alves de Melo nasceu em Bambuí, Minas Gerais.*
*Diplomou-se pela Faculdade de Odontologia do Triângulo Mineiro, em 1963.*
*Especializou-se em "Radiologia Odontológica". Foi o pioneiro na implantação desta cadeira na Universidade de Uberaba, onde exerceu a titularidade de professor da disciplina, de 1973 a 1997.*
*Foi Vice-Presidente do Lyons Club, e membro do Conselho do Jockey Club, ambos em Uberaba.*
*Presidiu a ABO-Uberaba, biênio 1982-1983*
*Foi Vice-Presidente do Congresso Internacional de Odontologia do Triângulo Mineiro e Alto Paranaíba, realizado em Araxá, Minas Gerais.*
*Foi responsável pelo Conselho Fiscal da ABO, gestão 1998 a 1999.*
*Atualmente, exerce a profissão de radiologista.*

## *PRESIDENTE E DIRETORIA DA ABO*

Em 12/12/1981, houve eleições na ABO e Dr. Irineu Batista Filho transferiu o cargo de Presidente para o Dr. Noraldino Alves de Melo, eleito juntamente com a diretoria, que tomou posse em 15/01/1982:

| | |
|---|---|
| **Presidente**: | Dr. Noraldino Alves de Melo |
| **Vice-Presidente**: | Dr. Osmar Baroni |
| **Secretário Geral**: | Dr. Alaor Carlos de Oliveira Júnior |
| **1° Secretário**: | Dr. João da Silva Silvestre |
| **2° Secretário**: | Dr. Luciano Correia de Paiva |
| **3° Secretário**: | Dr. Marco Aurélio Figueiredo |
| **1° Tesoureiro**: | Dr. Sandoval Mateus da Silva |
| **2° Tesoureiro**: | Dr. Nelson José Bagnato |
| **Bibliotecária**: | Drª Viviane Miranda Bartonelli |
| **Orador**: | Dr. Álfen Silva |
| **Diretor de Patrimônio**: | Dr. Luiz Mouzinho Teixeira |
| **Conselho Fiscal:** | Dr. Edmundo Rodrigues da Cunha Filho |
| | Dr. Paulo Tonasso |
| | Dr. Adelino Pacheco Rosa |
| **Suplentes:** | Dr. Israel José da Silva |
| | Dr. Luiz Roberto Sabino de Freitas |
| | Dr. José Maurício Lamego Goulart |

## *PRINCIPAIS REALIZAÇÕES*

Dr. Noraldino escolheu Dr. Moysés Soares Rosa e Dr. Irineu Batista Filho para comporem os Departamentos Social e Científico, respectivamente.

> *Na ABO havia problemas financeiros, o número de Associados reduzido e a despesa muito alta. A renda provinha do pagamento dos sócios, o que ocorria a cada três meses e das realizações das Semanas Científicas.*
>
> *Depois que foi criado o 1° Congresso Internacional de Odontologia do Triângulo Mineiro e Alto Paranaíba, na gestão do Dr. Irineu, a situação financeira da ABO melhorou.*
>
> *Quando assumi a Presidência, o Dr. Irineu havia deixado um saldo de caixa mais positivo.*

*A ABO se concretizou através de muito sacrifício, enfrentado principalmente pelo Presidente Dr. Israel José da Silva que precisou lutar para pagar as dívidas da ABO, contraídas para a construção da sede, na gestão do Presidente José Thomaz da Silva Sobrinho. Este foi um pioneiro, que ousou e viabilizou o ideal dos profissionais da Odontologia em construir uma sede própria.*[46]

Dr. Noraldino visando melhorar o prédio da ABO e oferecer um melhor atendimento e conforto ao público, fez reformas no teto e na secretaria.

Realizou diversos Cursos, Palestras e Semanas Científicas, das quais destacaram:

- *II Congresso Internacional de Odontologia do Triângulo Mineiro e Alto Paranaíba* - realizado em Araxá, em 1983, com apoio e participação da ABO-Uberaba.
- *X Semana Científica* - em convênio com a FIUBE.
- *Curso de Periodontia* - ministrado pelo professor Nelson Thomaz Lascala, em 1982.
- *Curso de Ortodontia* - ministrado em 1982, pelo professor Francisco Aljamar Maia, do Rio Grande do Norte.

Nesta época os cursos oferecidos eram poucos e não havia uma clínica para ministrar a prática do tema proposto. Além disso, havia poucos sócios na ABO. Consequentemente os cursos não eram rentáveis para a entidade. Devido a tudo isso, Dr. Noraldino recorreu a um empréstimo no Banco Sudameris, para pagar os encargos sociais de funcionários e despesas gerais da ABO.

Preocupado com a questão científica da ABO, indicou o Dr. Marco Aurélio de Figueiredo para coordenar o projeto de instalação da **Escola de Aperfeiçoamento Profissional**, que foi concretizada em 1988.

Apesar das dificuldades, o Dr. Noraldino presidiu a ABO com seriedade, ética e viabilizou condições para um relacionamento amistoso entre os associados.

*Um profissional que sempre fez questão de ficar anônimo, o Prof. Noraldino, também foi um grande benfeitor da ABO.*

*Em momentos de muita dificuldade financeira e de encontrar uma solução, o Noraldino era aquele companheiro para o qual a gente chegava e falava: "Ô Nora!, nós estamos precisando*

[46] Depoimento: Dr. Noraldino Alves de Melo, ano 2000

*fazer um churrasco para pagar isso até dia tal!" E ele respondia: "Tudo bem! Então eu vou dar a carne e a cerveja, pode fazer!" ... Esta é uma característica de Noraldino, que sempre se mostrou prestativo, de uma maneira anônima e muito particular. Foi um grande companheiro que jamais disse um não. Não negava nenhum pedido que fosse para o bem da ABO. Foi um grande colaborador.*[47]

Os recursos financeiros da ABO - Uberaba eram escassos e evitava-se gastos. Por isso que na gestão do Dr. Noraldino não teve registros fotográficos dos eventos.

Em 1983, Dr. Noraldino convocou as eleições da ABO, vencendo o pleito Dr. Marco Aurélio de Figueiredo, que passou a ocupar a Presidência da Associação em 1984 e 1985.

[47] Depoimento: Alaor Carlos Oliveira Júnior, ano 2000

# MARCO AURÉLIO DE FIGUEIREDO

Gestão 1984-1985

*Dr. Marco Aurélio de Figueiredo nasceu em Sacramento, Minas Gerais, em 1952.*

*Foi licenciado em História Natural, pela Faculdade de Filosofia Ciências e Letras Santo Thomas de Aquino, em 1974.*

*Graduou-se em Odontologia pela Faculdade de Odontologia do Triângulo Mineiro, em 1978.*

*Especializou-se em nível de "Latu-Sensu", pela Faculdade de Odontologia de Bauru -USP, e "Strictu-Sensu" pela Faculdade de Odontologia de Ribeirão Preto- USP.*

*Foi professor de Ciências Naturais, Biologia, Física e Puericultura, para o Ensino Fundamental e 2° Grau; e dos cursinhos Pré-Vestibular "Osvaldo Cruz", "Anglo" e "Objetivo". Do curso Osvaldo Cruz, de Uberaba, foi Diretor Geral e Fundador.*

*Professor Universitário nas Faculdades de Filosofia Santo Thomás de Aquino, Zootecnia e Federal de Medicina do Triângulo Mineiro, todas em Uberaba.*

*Desde 1974, é professor da Faculdade de Odontologia do Triângulo*

*Mineiro, hoje, UNIUBE.*
*Foi Conselheiro Fiscal da Cia de Águas de Uberaba - CODAU, atual, Centro Operacional de Desenvolvimento e Saneamento de Uberaba.*
*Recebeu várias homenagens:*
*- Medalha João Araújo Regis - Mérito Odontológico da ABO - Bahia.*
*- Diploma de Mérito Odontológico do Rotary Club de Uberaba Leste.*
*- Membro da Academia Mineira de Odontologia.*
*É professor, conferencista em cursos de extensão e pós-graduação em vários Estados da Federação Brasileira.*
*- Ocupou várias diretorias da ABO - Uberaba.*
*- Foi presidente da ABO - Uberaba, gestão 1984 e 1985.*

## *PRESIDENTE E DIRETORIA DA ABO*

Em 17/12/1983 houve eleições na ABO e Dr. Marco Aurélio Figueiredo venceu o pleito eleitoral. Ele e sua equipe foram empossados em 13/01/1984, nos cargos de:

| | |
|---|---|
| **Presidente**: | Dr. Marco Aurélio de Figueiredo |
| **Vice-Presidente**: | Dr. Luciano Correia de Paiva |
| **1° Secretário:** | Dr. Alaor Carlos de Oliveira Júnior |
| **2° Secretário:** | Drª Carmem Ilka Cançado Oliveira |
| **3° Secretário:** | Dr.Waltersônio Gomes |
| **1° Tesoureiro:** | Dr. Virmon Rezende da Cruz |
| **2° Tesoureiro:** | Dr. Eduardo Rosa Machado |
| **Diretor de Patrimônio:** | Dr. Evandro José da Silva |
| **Bibliotecária:** | Drª Maria Fernanda Marquez Nassif |
| **Orador Oficial:** | Dr. Osmar Baroni |
| **Conselho Fiscal:** | Dr. João da Silva Silvestre |
| | Dr. Nelson Bagnato |
| | Dr. Lauro Jaime Rodrigues Bilharinho |
| **Conselho Consultivo:** | Dr. Edmundo Rodrigues da Cunha Filho |
| | Dr. Irineu Batista Filho |
| | Dr. Noraldino Alves de Melo |

Dr. Marco Aurélio nomeou alguns profissionais que passaram a responder pelos seguintes Departamentos:

| | |
|---|---|
| **Departamento Científico**: | Dr. Luiz Ronaldo Barbosa<br>Dr. Rinaldo Mattar<br>Dr. José Ciriani<br>Dr. Carmem Ilka Cançado de Oliveira. |
| **Departamento Social**: | Drª. Viviane Miranda Bartonelli,<br>Drª Marlowa Cardoso Maciel<br>Drª Mara Lúcia Bonfim. |

## *PRINCIPAIS REALIZAÇÕES*

No início de sua gestão, Dr. Marco Aurélio estabeleceu dez objetivos para direcionar a ABO.

O *primeiro* grande objetivo era trazer de volta para a ABO os profissionais da Odontologia que estavam ausentes. Havia oitenta sócios e quando encerrou a sua gestão eram cento e oitenta sócios cadastrados. A duplicação dos associados foi muito positiva para a Instituição.

O *segundo* objetivo que norteou a sua Presidência foi o aumento do fluxo de caixa, através do incremento das atividades rentáveis, pagamentos de débitos herdados e regularização de contas com Araxá, referentes aos Congressos conjuntos das ABOs, por prejuízos apresentados. Como resultado, os débitos das administrações anteriores foram pagos.Estabeleceu-se um superávit operacional, poupança e capital de giro em depósito e saldo positivo.

O *terceiro* objetivo foi o estabelecimento de um cronograma de atividades culturais e científicas permanentes.

A ABO inaugurou a "era de atividades permanentes"**.** Anteriormente, os cursos eram atividades sazonais, eventuais e irregulares.Todos os cursos e programações tiveram grande procura dos interessados. Os cursos de extensão passaram a ser mensais.

O *quarto* objetivo administrativo consistiu na valorização do profissional Cirurgião-Dentista. A meta foi alcançada através do estabelecimento de várias programações científicas e sociais exclusivas para o profissional.

> *As atividades culturais e científicas foram as prioridades que estabeleci.*
>
> *Procurei criar uma política a curto prazo e convidei professores para ministrar cursos mensais, fato, que não havia ocorrido nas administrações anteriores.*
>
> *Articulei um planejamento definitivo a médio e longo prazo.*
>
> *Procurei direcionar a Escola de Aperfeiçoamento*

*Profissional da ABO-Uberaba com propostas mais sérias, mais abrangentes, e juntamente com a diretoria fizemos um antiprojeto com a Assembléia Deliberativa visando um novo Estatuto da Associação.*[48]

Dr. Marco Aurélio e Diretoria da ABO promoveram vários cursos frequentados por acadêmicos, professores e profissionais; viabilizaram as "Semanas de Comunicação Científica Odontológica" e cursos. Dentre eles, destacamos:

- *Prótese Fixa* - Prof. Dr. Clóvis Pagani
- *Cirurgia* - Prof. Dr. Hennio Geraldo Parreira Horta
- *Ortodontia* - Prof. Dr. Marco Antônio Scanavini
- *Endodontia* - Prof. Dr. Roberto Holland.
- *Dentística Restauradora* - Professoras Drªs. Maria Amélia Máximo de Araújo e Regina Célia Santos Pinto.
- *Prótese e Oclusão* - Prof. Dr. Alfredo Júlio Fernandes Neto.

Outras atividades foram supervisionadas pelo Departamento científico, como:

1 - Tema: *"Periodontia aplicada à Prótese Dental"*
Ministrador: Professor Dr. Deoclécio Nahás
Carga Horária: 12:00 horas
Dias 23 e 24/03/1984
Números de participantes: 178
Coordenação: CD Luciano Correia de Paiva
CD Kaolu Fujikawa

2 - XII Semana de Comunicação Científica Odontológica
Realizada no período de 23 a 28 de abril de 1984, na sede da A.B.O. - Uberaba. Contou com a realização de 03 (três) cursos, sendo um de 16:00 horas, dois de 12:00 horas, um mini-curso de 04 horas e um curso de Atualização com 05 (cinco) palestras sequenciais, relacionados abaixo:

- Tema*: "Odontopediatria"*
Ministrador: Professor Dr. Bernardo Gonzales Vono
Carga Horária: 12: 00 horas
Dias: 23 e 24/04/1984
Numero de participantes: 91
Coordenação: CD Carmem Ilka Cançado de Oliveira
CD Maria Amélia Sallum Mateus Silva

[48] Depoimento: Marco Aurélio Figueiredo, ano 2000

- Tema: *"Dentística"*
Ministrador: Professor Dr. Marcílio M. Miranda
Carga horária: 12:00 horas
Dias: 25 e 26/04/1984
Número de participantes: 124
Coordenação: CD José Antônio Pereira
CD Marco Aurélio Figueiredo

-Tema: *"Endodontia"*
Ministrador: Professores Drs. Sérgio Álvares e José Amilcar Salge
Carga Horária: 16:00 horas
Dias: 27 e 28/04/1984
Número de participantes: 141
Coordenação: CD Ronaldo Marques de Oliveira
CD Marta Misson
CD Rinaldo Mattar

2.1 - Palestras realizadas durante a XII Semana de Comunicação Científica Odontológica (Curso de Atualização Científica)

- Tema: *"Farmacologia e Terapêutica - Emergências em Consultório"*
Dia: 23/04/1984
Conferencista: Professor Dr. Lineu Miziara
Coordenação: CD Moysés Soares Rosa

- Tema: *"Periodontia"*
Dia: 24/04/1984
Conferencista: Professor Dr. Osmar Baroni
Coordenação: CD Clarissa Furtado Guimarães

- Tema: *"Farmacologia"*
Dia: 25/04/1984
Conferencista: Professor Dr. João Alberto Faria
Coordenação: CD Teresinha Batista Silva

- Tema: *"Cirurgia"*
Dia: 26/04/1984
Conferencista: Professor Dr. Inimá Baroni
Coordenação: CD Gaudêncio Borges

- Tema: *"Reabilitação Oral"*
Dia: 27/04/1984
Conferencista: Professor Dr. Irineu Batista Filho
Coordenação: CD Antenor Sampaio Silva

- Tema: *"Prevenção"*
Dia: 28/04/1984
Conferencista: Professor Dr. Sérgio N. Marques
Coordenação: CD Gilberto Antônio dos Anjos

2.2 - Exposição Comercial
Participaram como expositores da XXII Semana de Comunicação Científica Odontológica as firmas Dabi-Atlante (Equipodonto do Triângulo) e Dental Líder, emprestando maior brilho às atividades.

2.3 - Curso
-Tema: *"Ergonomia/ Economia Profissional"*
Ministrador: Professor Dr. Olavo Bergamaschi Barros
Carga Horária: 12: 00 horas
Dias: 25 e 26/05/1984
Número de participantes: 55
Coordenação: Professor Sérgio Bichuette

3 - Cursos ministrados por membro da ABO - Uberaba em outras entidades através de convites recebidos.

O *quinto* objetivo proposto consistiu na reforma da Sede Social: o anfiteatro foi redimensionado, reformado o mobiliário, telhado e pintura do prédio.

O *sexto* objetivo trabalhado consistiu em ter uma representatividade atuante. Consequentemente, Dr. Marco Aurélio Figueiredo foi eleito porta-voz da comunidade uberabense para reivindicações da cidade junto ao Governador Tancredo Neves para a melhoria da Segurança Pública.

Estabeleceu um trabalho para defender a classe e os associados na imprensa e direcionou condições para que a ABO se tornasse atuante.

O *sétimo* objetivo foi a realização de uma política a médio e longo prazo com planejamento definitivo para que as próximas diretorias pudessem receber esse trabalho de infra-estrutura.

Dr. Marco Aurélio e sua diretoria fizeram um projeto do Estatuto para o Departamento Científico, transformando a Escola de Aperfeiçoamento Profissional com propostas mais sérias e maiores.

Como resultado, Dr. Marco Aurélio estabeleceu o planejamento básico para os cursos de extensão de longa e média duração (40 a 200 horas), que se realizaram

nos biênios e triênios seguintes. Os ciclos iniciaram com os cursos de *Dentística Restauradora*.

Participou ativamente do planejamento dos mesmos cursos nas co-irmãs ABOs, de Belo Horizonte, Salvador, Montes Claros, Cuiabá, Brasília, Goiânia.

Elaborou e formatou o regimento interno da futura E.A.P- Escola de Aperfeiçoamento Profissional da ABO-Uberaba.

O *Oitavo* objetivo da sua gestão administrativa foi o desenvolvimento de poucas, porém eficientes, atividades sociais. Como resultado obtiveram seis encontros na sede da ABO.

O *penúltimo* objetivo estabeleceu a criação de um novo Estatuto. Como resultado foi concluído o anteprojeto e este operacionalizado na segunda gestão subsequente.

O *último* objetivo proposto era: legar substancial saldo financeiro, atividades rentáveis em andamento e fomentar a união da classe odontológica. O resultado foi positivo nas três propostas.

> *Quanto ao aspecto do exercício de cargos diretivos de associações, há problemas, soluções, alegrias e críticas.*
>
> *Todo cargo diretivo, geralmente é de muita responsabilidade e não seria diferente no caso da Associação Brasileira de Odontologia.*
>
> *Quando assumi a Presidência da ABO eu sabia que o cargo não era remunerado e sim um cargo doativo. Na verdade, resultou mais em alegrias pessoais do que outra ação lucrativa.*
>
> *Fiquei conhecido e ocupei uma posição de liderança, de representatividade.*
>
> *Eu era muito jovem quando fui Presidente da ABO, era recém formado e lecionava em faculdades.*
>
> *Procurei fazer um trabalho de infra-estrutura, que geralmente não aparece.Implantei e coordenei toda a feitura da E. A. P-Escola de Aperfeiçoamento Profissional, inaugurada pelo então Presidente, Dr. Luciano Correia de Paiva. A Escola prosseguiu funcionando nas gestões subseqüentes e hoje continua atuante.*
>
> *Antes, as gestões careciam de planejamento e ação de curto, médio e longo prazo. Para promover os eventos tínhamos que procurar recursos. Procurei gerá-los e ter um superávit, um fluxo de caixa.*
>
> *Foi o início de uma fase muito promissora para a ABO.*
>
> *Com o término de minha gestão me distanciei*

*dando mais liberdade para que os outros pudessem participar. Não foi um afastamento definitivo, eu continuei participando de algumas Diretorias como orador oficial, e estava lá para cooperar.*

*Eu fui Presidente da ABO para servir à classe, não para exercer o poder. Procurei catalisar as opiniões e direcioná-las da melhor maneira possível. Havia pessoas fantásticas, que posteriormente foram Presidentes e ocuparam as diretorias como Carmem Ilka, Luciano Correia, Rinaldo Mattar, e alguns mais experientes como Luiz Ronaldo, Noraldino, Edmundo Rodrigues da Cunha. Todos me ajudavam com conselhos e sugestões.*[49]

Dr. Marco Aurélio administrou a ABO-Uberaba com austeridade, procurando reestruturar a entidade nos moldes científicos, valorizando dessa maneira os profissionais da Odontologia.

Em fins de 1985 ocorreram eleições na ABO para compor a nova Diretoria e Dr. Marco Aurélio transferiu a Presidência para o seu sucessor, Dr. Luiz Ronaldo Barbosa.

49 Depoimento: Dr. Marco Aurélio Figueiredo, ano 2000

# DR. LUIZ RONALDO BARBOSA

Gestão 1986-1987

*Dr. Luiz Ronaldo Barbosa nasceu em 07/02/1937, em Uberaba.*
*Formou-se Cirurgião-Dentista, em 1959, pela Faculdade de Odontologia do Triângulo Mineiro, de Uberaba, onde lecionou "Prótese Dentária", por vinte e sete anos.*
*Exerce há quarenta e três anos a Clínica Odontológica - Especialista em Prótese-Dental.*
*Proferiu Palestras e Cursos em Uberaba e várias cidades brasileiras.*
*Participou ativamente de várias diretorias da ABO Uberaba, da qual é sócio fundador.*
*É membro do corpo de profissionais do Centro Odontológico Especializado.*
*Ocupa a cadeira 38, como membro titular da Academia Mineira de Odontologia.*
*Integrou várias diretorias da ABO de Uberaba.*
*Foi presidente da ABO - Uberaba, gestão 1985/1987.*

## *PRESIDENTE E DIRETORIA DA ABO*

Dr. Luiz Ronaldo Barbosa concorreu às eleições da ABO em 14/12/1985. Foi eleito juntamente com sua diretoria e tomaram posse em 16/01/1986, ocupando os cargos de:

| | |
|---|---|
| **Presidente**: | Dr. Luiz Ronaldo Barbosa |
| **Vice-Presidente**: | Dr. Luciano Correia de Paiva |
| **Secretário Geral**: | Dr. Alaor Carlos de Oliveira Júnior |
| **2° Secretário**: | Dr. Romeu Gilberto Cunha |
| **3° Secretário**: | Dr. Paulo Osmar Severino |
| **Diretor de Patrimônio**: | Dr. Eduardo Rosa Machado |
| **Bibliotecário**: | Dr. Santiago Sabino de Freitas Neto. |
| **Orador Oficial**: | Dr. Osmar Baroni |
| **Conselho Consultivo:** | Dr. Edmundo Rodrigues da Cunha Filho |
| | Dr. José Gilberto Silva |
| | Dr. João da Silva Silvestre |
| **Conselho Fiscal:** | Dr. Marco Aurélio de Figueiredo |
| | Dr. Amir Mattar |
| | Dr. Urbano Correia de Paiva |
| **Departamento Científico:** | Dr. Irineu Batista Filho |
| | Dr. Rinaldo Mattar |
| **Departamento Social:** | Dr. Noraldino Alves de Melo |
| | Dr. Moysés Soares Rosa |
| | Dr. Lucimar Ferreira de Oliveira |

## *PRINCIPAIS REALIZAÇÕES*

Ao assumir a Presidência da ABO-Uberaba, Dr. Luiz Ronaldo elaborou, juntamente com os diretores, um programa de trabalho alicerçado em três metas principais.

A *primeira meta* foi a *integração da classe odontológica*. O Jornal **Informativo da ABO** teve uma importantíssima função nesse trabalho. O primeiro exemplar foi publicado em abril de 1986. Sua criação já havia sido sugerida desde 1976, pelo Diretor Social, Dr. Antônio Bessa Siqueira.

Segundo Dr. Luiz Ronaldo "uma classe odontológica é coesa e forte, quando há total integração de seus membros. Para isto, mantive um diálogo constante e aberto com todos os associados".

A *segunda meta* constituiu em executar a *reforma da Sede Social da ABO*. Visando angariar recursos para a execução das obras, a diretoria instituiu um **Livro de**

**Ouro,** para que os associados pudessem colaborar com as despesas da construção. A fachada da ABO foi totalmente remodelada e todo andar térreo foi reformado, dotando a sede de um salão de festas mais amplo.

***Nova fachada da ABO - Reinauguração - ano 1987***

***Salão de Festas - ano 1987***

Os associados que contribuíram tiveram, como justa homenagem, seus nomes colocados na placa comemorativa da reinauguração da sede e receberam diplomas de sócios beneméritos.

**SÓCIOS BENEMÉRITOS QUE CONTRIBUÍRAM PARA A REFORMA DA SEDE CENTRAL DA ABO, EM 1987**

Dr. Alaor Carlos de Oliveira Jr.
Dr. Álfen Silva
Dr. André Luiz Dib
Dr. Amir Mattar
Drª. Carmen Ilka Cançado Oliveira
Dr. Chafi Jorge Abud
Dr. Cláudio Henriques de Lacerda
Dr. Edmundo Rodrigues da Cunha Filho
Dr. Eduardo Rosa Machado
Dr. Elias Árabe Filho
Drª. Ester Cecília Monti Mattar
Dr. Evandro José da Silva
Dr. Fausto Arantes de Souza
Dr. Hitler Pimenta
Dr. Inimá Baroni
Dr. Irineu Batista Filho
Dr. Israel José da Silva
Dr. João Carlos Maia Pontes
Dr. João da Silva Silvestre
Dr. José Gilberto Silva
Dr. José Geraldo Malagutti
Dr. José Maurício Lamego Goulart
Dr. Lamar Nunes Lamounier
Dr. Luciano Correia de Paiva
Dr. Lucimar Ferreira de Oliveira
Dr. Luiz Ronaldo Barbosa
Drª. Mara Lúcia Bonfim Misson
Dr. Marco Aurélio de Figueiredo
Drª. Maria Alice Nassif Rodrigues da Cunha
Dr. Moysés Soares Rosa
Dr. Noraldino Alves de Melo
Dr. Osmar Baroni
Dr. Paulo Osmar Severino
Dr. Paulo Tonasso
Dr. Rinaldo Mattar
Dr. Roberto Henrique de Lacerda
Dr. Romeu Gilberto Cunha
Dr. Ronaldo Marques de Oliveira
Dr. Rubens Mansur
Drª. Salma Cecílio
Dr. Sandoval Mateus da Silva
Dr.Santiago Sabino de Freitas Neto
Drª. Terezinha Batista da Silva
Dr. Urbano Correia de Paiva
Drª Vilda Marciano de Paula e Silva
Dr. Virmon Resende da Cruz
Drª Viviane Miranda Bartonelli.

A *última meta* referia-se ao *IV° Congresso Internacional de Odontologia do Triângulo Mineiro e Alto Paranaíba - CIOTMAP,* o segundo realizado em Uberaba.
O Congresso aconteceu no período de 17 a 21/04/1987, sob a presidência do Dr. Luiz Ronaldo Barbosa, com grande repercussão científica e um lucro significativo.

***Abertura do IVº CIOTMAP - Uberaba - 17/04/1987***

A ABO de Uberaba foi a responsável direta pela organização do IV CIOTMAP, em conjunto com as ABOs de Uberlândia e Araxá.

A realização do evento ocorreu no Campus II das Faculdades Integradas de Uberaba - FIUBE, atual UNIUBE, devido à infra-estrutura oferecida pela instituição, o que facilitou em muito o desenvolvimento dos trabalhos, proporcionando aos congressistas a oportunidade de acompanhar um maior número de eventos, além de possibilitar uma distribuição estratégica das secretarias, estandes comerciais, e estacionamento de fácil acesso.

No Congresso foram oferecidos cursos ministrados por professores internacionais. Dentre eles, destacou-se o Prof. Larry G. Loos, da Universidade do Pacífico, Estados Unidos da América, com o curso *Implante;* na época, uma novidade para os profissionais de Uberaba.

***Professor Larry G. Loos - Ano 1987***

> *O nível científico dos cursos e conferências, o expressivo número de adesões, a espetacular feira comercial e, sobretudo, a organização geral do Congresso, atestam de maneira insofismável, a veracidade de conseguirmos realizar, em apenas quatro dias, um magnífico congresso.*[50]

Participaram do Congresso aproximadamente 1.500 pessoas, entre profissionais e acadêmicos de todas as partes do país.

A renda advinda do Congresso permitiu, em 19/06/1987, a compra de um terreno, sem benfeitorias, de propriedade de Arlindo Costa, no valor de duzentos e cinquenta mil cruzados, para construir a "Sede Campestre" da ABO-Uberaba. Esta Sede Campestre já vinha sendo pleiteada desde a década de 1970 e teve como incentivadores os Drs. Moysés Soares Rosa, Virmon Resende da Cruz e Urbano Correia de Paiva. O terreno, com área de cinco mil e quarenta metros quadrados, está situado no loteamento denominado Jardim Jockey Club, na Rua Dr. José de Oliveira Ferreira.

---

[50] Dr. Luiz Ronaldo Barbosa. "*Informativo ABO*", *nº 4, 1987*

***Terreno: Sede Campestre - ano 1987***

O professor Sultan Mattar foi o convidado especial da ABO-Uberaba para proceder ao lançamento da pedra fundamental do **Clube Campestre**. A solenidade aconteceu no dia 15/08/1987, contando com a participação de um significativo número de associados. Na oportunidade o Prof. Sultam Mattar, grande benemérito da ABO, acompanhado da diretoria da entidade, e dos companheiros presentes, inaugurou a primeira etapa do **Ponto de Contato**, nome sugerido pelo Dr. Paulo Osmar Severino.

***Sede Campestre- colocação da pedra fundamental - 15/08/1987***

Inicialmente, construiu-se na Sede Campestre os quiosques e o campo de futebol com iluminação, inaugurados em 1987.

Na gestão de Dr. Luciano Correia de Paiva a “Sede Campestre” foi toda inaugurada em 27/03/1988.

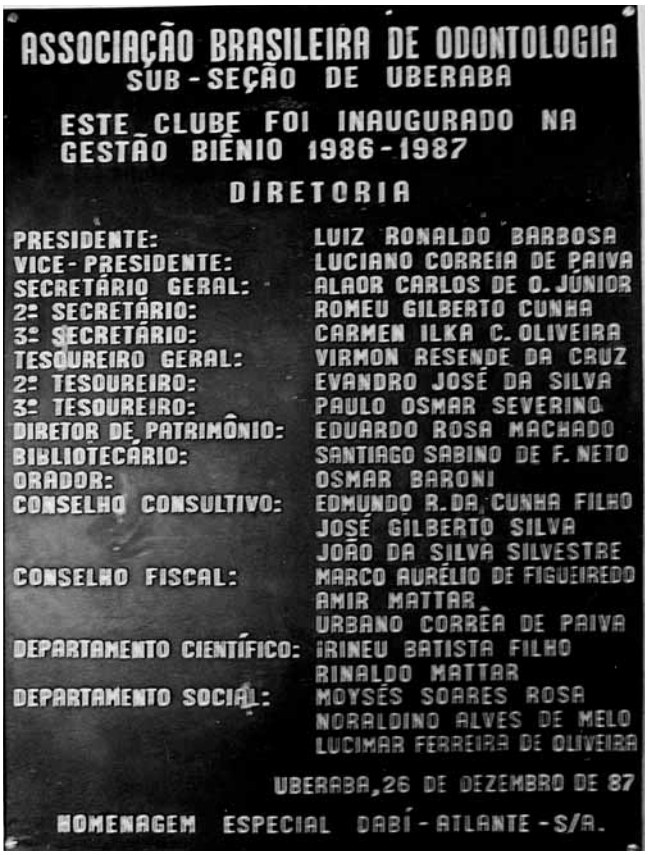


***Placa de Inauguração da Sede Campestre - 15/08/1987***

***Quiosques: Sede Campestre - ano 1987***

Dr. Luiz Ronaldo apoiou as ações do Departamento Científico, representado pelos diretores Drs. Irineu Batista Filho e Rinaldo Mattar, que desenvolveram uma programação com diversos Cursos, Conferências e Semana de Comunicação Científica. Entre eles se destacaram:

- *Odontopediatria* - ministrado pela Drª Miriam Stella de Paiva Novaes e equipe da Universidade Federal de Uberlândia.
- *Prótese Total* - ministrado pelo Professor Dr. Juvenal Motta Neto, de São Paulo.
- *Endodontia* - ministrado pelos Professores Drs. Mário Roberto Leonardo e Dr. Roberto Miranda Esberard, ambos da Faculdade de Odontologia de Araraquara.
- *Periodontia* - ministrado pelo Prof. Drs. Haroldo Ruddy Mattei, da Faculdade de Odontologia de Santo André.
- *Reabilitação Oral* - ministrado pelo Prof. Dr. José Marcos de Pádua, da Universidade Federal de Brasília.
- *Endodontia* - ministrado pelo Professor Robert Holland.

CONFERÊNCIAS:
- *Cirurgia* - Prof. José Inácio Saaid Salomão.
- *Pacientes Especiais* - Profª Drª Afi Maria Marques, Uberaba
- *Flúor na Prevenção* - Dr. Rogério Moreira Arcieri, Uberlândia
- *Atendente de Consultório Dentário* - Dr. Rogério Moreira Arcieri.
- *Farmacologia* - Prof. Dr. João Alberto Faria, Uberaba

Dr. Luiz Ronaldo Barbosa e diretoria deram um grande passo no sentido de efetivar a instalação de cursos de "Especialização", a serem administrados pela Escola de Aperfeiçoamento Profissional da ABO. Por sinal foi a primeira sub-seção do Brasil a conseguir tal feito.

A dedicação do Vice Presidente da ABO, Dr. Luciano Correia de Paiva, permitiu montar e estruturar o processo de aprovação dos cursos. O apoio veio através de seu conhecimento junto a Universidade Federal do Rio de Janeiro, onde se especializou, e de grandes amigos na ABO Mineira e do Distrito Federal, além de outras entidades que cooperaram.

Encerrando a gestão administrativa junto a ABO, Dr. Luiz Ronaldo Barbosa coloca que:

> *Foram dois anos de muito trabalho, muitas alegrias, e, graças a Deus, poucos aborrecimentos. Vimos, no decorrer desse tempo, crescerem o respeito, a admiração e amizade de uns para com os outros.*
>
> *Contentes estamos ao constatarmos que nossa*

*querida ABO cresceu e fortificou-se. Ganhamos prestígio e respeito, não apenas em nossa comunidade, mas em toda região do Triângulo Mineiro e Alto Paranaíba, graças principalmente ao enorme sucesso alcançado pelo IV Congresso Internacional de Odontologia.*

A *"Galeria dos Ex-Presidentes da ABO"* foi inaugurada homenageando o Dr. Assis Moreira da Silva Júnior, como Presidente de Honra da ABO, por ele ter fundado o 1º Sindicato Odontológico, em 1933.

***Inauguração da Galeria dos Ex-Presidentes - ano 1987***

Dr. Luiz Ronaldo propiciou o intercâmbio entre a ABO-Uberaba com as ABOs de Araxá e Uberlândia, no aspecto sócio-cultural.

Promoveu uma Assembléia Geral para a mudança do Estatuto que rege a ABO-Uberaba.

Realizou, dia 24/10/1986, um jantar festivo no Salão Nobre do Novotel, em comemoração ao Dia do Dentista, sendo que na oportunidade, o Presidente Dr. Luiz Ronaldo, em nome da diretoria entregou o *"Diploma de Beneméritos da Entidade"*, aos associados que se destacaram. No evento Dr. Osmar Baroni proferiu um discurso fazendo uma retrospectiva da Odontologia Brasileira .

A eleição para a nova Diretoria da ABO ocorreu no dia 14/12/1987 e disputaram pela primeira vez, duas chapas distintas, concorrendo para o cargo de Presidente da Associação, Dr. Luciano Correia de Paiva e Dr. Além-Mar Paranhos.

*O Vice-presidente Dr. Luciano Correia de Paiva era o nosso candidato, mas para nossa surpresa se inscreveu uma segunda chapa. Isso fez com que tivéssemos um trabalho imenso. Tivemos que largar muitas vezes o consultório para fazer política, atitudes que normalmente não fazíamos.*

*As eleições foram realizadas e Dr. Luciano venceu o pleito eleitoral com uma diferença de aproximadamente 85% de votos apurados.*

*Fiquei feliz. Geralmente todo Presidente da ABO gosta de fazer o seu sucessor e a Associação estava bem e gostaria que nosso trabalho tivesse continuidade.*

*Tenho que agradecer todos os companheiros de Diretoria, mas especialmente os três colegas que foram os principais pilares de nossa gestão: Alaor Carlos de Oliveira Júnior, Virmon Resende da Cruz e Luciano Correia de Paiva.*[51]

Dr. Luiz Ronaldo Barbosa transferiu a Presidência da ABO-Uberaba para o seu sucessor Dr. Luciano Correia de Paiva, deixando um registro de trabalho em prol da Associação, na área científica e patrimonial.

51 Dr. Luiz Ronaldo Barbosa, ano 2000

# DR. LUCIANO CORREIA DE PAIVA

Gestão 1988-1989

*Dr. Luciano Correia de Paiva nasceu em 15/01/1957, na cidade de Uberaba.*

*Formou-se em Odontologia, pelas Faculdades Integradas de Uberaba, em 1978, especializou-se em "Periodontia", pela Universidade Federal do Rio de Janeiro, em 1979 e 1980.*

*Realizou vários cursos ministrados por professores nacionais e internacionais, em Congressos e Semanas Científicas.*

*Publicou a monografia "Resposta Imunológica na doença Periodontal", apresentada no Departamento de Periodontia, da Universidade Federal do Rio de Janeiro, em 1980.*

*Além das atividades ligada à Odontologia, prestou relevantes serviços na comunidade, tais como:*

*- Diretor e Conselheiro do Uberaba Sport Club, de 1984 a 1992;*

*- Diretor de Esportes do Jockey Club de Uberaba de 1990 a 1992;*

*- Vice-Presidente do Jockey Club de Uberaba;*

*- Chefe de Gabinete da Prefeitura Municipal de Uberaba, de 1997 a 1999;*

*- Secretário Geral da Prefeitura Municipal de Uberaba, de 1999 a 2003.*

*Presidiu o 7° CIOTMAP - Congresso Internacional de Odontologia do Triângulo Mineiro e Alto Paranaíba.*
*Na ABO - Regional Uberaba, Dr. Luciano ocupou desde 1982, em diferentes gestões, os cargos de Secretário, Vice-Presidente, Presidente, Diretor de Patrimônio, Diretor Consultivo e Diretor do Conselho Fiscal.*

## *PRESIDENTE E DIRETORIA DA ABO*

Concorreu às eleições da ABO-Uberaba para o biênio 1988/1989, em 14/12/1987. Representou a chapa *"Renovação"* que venceu o pleito eleitoral obtendo 148 votos. Seu adversário, Dr. Além Mar Paranhos encabeçou a chapa *"Nova Ação"*, obtendo 48 votos.

A posse dos Cirurgiões-Dentistas, que representavam a chapa *"Renovação*", ocorreu em 12/01/1988, para os seguintes cargos:

| | |
|---|---|
| **Presidente:** | Dr. Luciano Correia de Paiva |
| **Vice-Presidente:** | Dr. Sandoval Mateus da Silva |
| **Secretário-Geral**: | Dr. José Maurício Lamego Goulart |
| **1º Secretário**: | Drª Abadia Cartafina Perez |
| **2° Secretário:** | Dr. João Carlos Maia Pontes |
| **1° Tesoureiro:** | Dr. Santiago Sabino de Freitas Neto |
| **2° Tesoureiro:** | Drª Carmem Ilka Cançado Oliveira |
| **Diretor de Patrimônio**: | Dr. Eduardo Rosa Machado |
| **Orador Oficial**: | Dr. Marco Aurélio Figueiredo |
| **Bibliotecário**: | Dr. Otávio de Oliveira Filho |
| **Departamento Social:** | Dr. André Luiz Dib |
| | Drª Ana Augusta Milano |
| | Drª Angela Maria Barros Cecílio |
| **Departamento Científico:** | Dr. Rinaldo Mattar |
| | Dr. Kaolu Fujikawa |
| | Dr. Luiz Ronaldo Barbosa |
| | Dr. Antenor Sampaio da Silva |
| **Conselho Consultivo Efetivos:** | Dr. Noraldino Alves de Melo |
| | Dr. Israel José da Silva |
| | Dr. Paulo Osmar Severino |

| | |
|---|---|
| **Suplentes:** | Dr. Luiz Roberto Sabino de Freitas<br>Dr. Paulo Tomasso<br>Dr. Lauro Jaime Rodrigues Bilharinho |
| **Conselho Fiscal**: | Dr. Luiz Ronaldo Barbosa<br>Dr. Moysés Soares Rosa<br>Dr. Urbano Correia de Paiva |
| **Suplentes:** | Dr. Romeu Gilberto Cunha<br>Dr. José Gilberto Silva<br>Dr. Irineu Batista Filho |
| **Comissão de Defesa da classe:** | Dr. Sandoval Mateus da Silva<br>Dr. Virmon Rezende da Cruz<br>Dr. Paulo Roberto Machado<br>Dr. José Ciriani<br>Dr. Eurípedes Antônio Ferreira |

## *PRINCIPAIS REALIZAÇÕES*

Dr. Luciano Correia de Paiva iniciou sua gestão realizando um trabalho ativo e coeso.

A regulamentação da **Escola de Aperfeiçoamento Profissional - E.A.P**, um antigo sonho da ABO-Uberaba, visando o aprimoramento técnico-profissional em determinadas áreas de atuação da Odontologia, foi uma de suas realizações. A E.A.P passou a ser regida por um Estatuto registrado no Cartório de Registro de Títulos e Documentos.

O **primeiro curso de Aperfeiçoamento** foi o de *Dentística*, iniciado em março e terminando em julho de 1988, perfazendo uma carga horária de 180h, sob orientação do Prof. Dr. Marco Aurélio Figueiredo que elaborou a montagem dos módulos temáticos e sequênciais dos assuntos, articulou e convidou os professores que ministraram os cursos entre os quais destacamos: Drs. Olavo Bergamashi Barros, Adair Ribeiro, Dálvio Guidi, Luiz Cruz Teixeira e José Suzano de Medeiros.

Para a realização do curso, Dr. Marco Aurélio recebeu o assessoramento dos Drs. Lauro Jaime Bilharinho, Saturnino Calabrez Filho, Kaolu Fujikawa, Nestor Martins de Faria, Ana Augusta Milano e Antenor Sampaio da Silva.

Um grande número de profissionais participaram, atualizaram e tiveram excelente reciclagem nesta especialidade da Odontologia.

> O sucesso alcançado pela E.A .P. com o curso de *"Dentística"* mostrou-nos que o profissional uberabense e da região necessitavam de um evento desta envergatura.
>
> A responsabilidade de um curso somente para os profissionais é imensa e por isto agradeço o empenho de toda a diretoria, e em especial ao colega Marco Aurélio de Figueiredo, coordenador do curso, e seus assessores, pela competência da organização[52]

Dr. Luciano e os diretores do Departamento Científico articularam a realização de diversos cursos, entre os quais destacamos:

- *Implante em Odontologia* - ministrado pelo Prof. Wanderley Ferrreira da Costa, de Ribeirão Preto.
- *Ortopedia dos Maxilares* - ministrado pelo Prof. Dr. Edson José Diniz Dutra, da Universidade Federal de Minas Gerais.
- *Protese - Periodontia* - ministrado pelos Professores e doutores Arthur Belém Novaes e Paulo Vianna Born, ambos da Universidade Federal do Rio de Janeiro.
- *Endodontia* - ministrado pelo Prof. Dr. Jayme Maurício Leal, da Faculdade de Odontologia de Araraquara.
- *Prótese Total* - ministrado pelos Professores e Doutores Arnaldo Pomílio e Walter Machado de Campos Júnior, ambos de Jundiaí.
- *Odontopediatria* - ministrado pelo Prof. Luiz Antônio Todescan, da Universidade de São Paulo.

Durante a realização da *XVII Semana de Comunicação Científica Odontológica*, em setembro de 1988, pela ABO-Uberaba, através de seu Departamento Científico, foi inaugurado um consultório completo, com o curso teórico - prático de *Prótese Total*, ministrado pelos Professores e doutores Arnaldo Pomílio e Walter Machado de Campos Júnior.

Posteriormente, foram instalados mais nove consultórios e um compressor industrial, que operacionalizaram a Escola de Aperfeiçoamento Profissional.

A ABO promoveu no período de 18 a 23 de setembro de 1989, no anfiteatro dessa Associação, a *"XVIII Semana Científica Odontológica"*, cuja renda foi destinada ao "Hospital da Criança", que passava por dificuldades financeiras. Desta forma os Cirurgiões-Dentistas deram sua contribuição para o reerguimento de uma das maiores instituições filantrópicas do município.

A E.A.P - da ABO de Uberaba realizou em outubro de 1988, o **segundo curso de aperfeiçoamento** em *Prótese Dentária*, tendo como convidado o Prof. Dr.

[52] Dr. Luciano Correia de Paiva. In: *Informativo da ABO*. Maio 1988. p. 01

Hudson Vianna, especialista em Reabilitação Oral, Professor Titular da Universidade Federal de Minas Gerais. O coordenador do curso foi o Cirurgião-Dentista Luiz Ronaldo Barbosa e contou com a participação de professores famosos:

- Drs. Alfredo Júlio Fernandes Neto e Amaury Caetano de Menezes, da Universidade Federal de Uberlândia.
- Dr. Nilson Calasans Rego, do Rio de Janeiro.
- Dr. Ronaldo de Carvalho Miguel, do Rio de Janeiro.
- Drs. Marco Antônio M. R. Silva e Luiz Henrique Tomé, de Ribeirão Preto.
- Drs. Wilson Batista Mendes e Marcos Dias Lanza, de Belo Horizonte.
- Drs. Luiz Ronaldo Barbosa e Irineu Batista Filho, de Uberaba
- Dr. Clóvis Pagani, de São Paulo.
- Dr. Júlio César Oliveira Brant, de Belo Horizonte.
- Dr. Devanir Silva Vieira Prado, de Passos-MG.
- Dr. Henrique Cerveira Neto, de São Paulo.

Em fevereiro de 1989, a Escola de Aperfeiçoamento Profissional de Uberaba promoveu o **terceiro curso de aperfeiçoamento** em *Endodontia,* com a adesão de mais de cem profissionais.

O curso contou com a presença de renomados profissionais da Odontologia nacional, dentre eles:

- Dr. Homero Habel Rodrigues
- Dr. Antônio Carlos Bombana
- Dr. Hidelberto Francisco Pesce
- Dr. Carlos Eduardo Aun
- Dr. Alceu Berbert
- Dr. Roberto Holland
- Dr. João Humberto Antoniazzi
- Dr. Hennio Geraldo Parreira Horta
- Dr. Ernane Costa Abade
- Dr. Jayme Maurício Leal

Dr. Rinaldo Mattar e Amir Mattar foram os coordenadores do curso de *Endodontia,* que viabilizaram um grande teor científico ao curso.

Dr. Luciano e diretoria promoveram, em 1988, a 1ª *"Campanha de Prevenção da Cárie",* distribuindo 1458 escovas de dentes, em várias Escolas Estaduais, para crianças carentes. Foram elaboradas e distribuídas vinte mil cartilhas sobre a prevenção da cárie e da doença periodontal. A Campanha levou palestras a 63 escolas da rede Estadual, Municipal e Particular.

*1ª Campanha de Prevenção à Cárie - Apoio Lions, Madib, ABO - ano 1988*

*Distribuição de Escovas durante a campanha de prevenção a cárie - ano 1988*

***Aluna vencedora do Concurso de Redação sobre Prevenção da Cárie - ano 1988***

Em abril de 1989, no Grande Hotel do Barreiro, em Araxá-MG, ocorreu o *V Congresso Internacional de Odontologia do Triângulo Mineiro e Alto Paranaíba.*

O Congresso contou com a adesão de oitocentos participantes, entre odontólogos, estudantes, técnicos em prótese e auxiliares odontológicos.

Marcaram presença no evento representantes de entidades de classe e Presidentes das co-irmãs das ABOs, sub-seções de Uberaba e Uberlândia representados pelos Drs. Luciano Correia de Paiva e Ailton Amado, Vice-Presidentes do evento.

Alguns profissionais de Uberaba ministraram cursos no Congresso. Entre eles destacamos, Drs. Marco Aurélio Figueiredo, Amir Mattar e Rinaldo Mattar.

O **quarto curso de aperfeiçoamento** promovido pelo Departamento Científico da ABO foi *Odontopediatria e Prevenção.* A coordenadora, Drª Carmem Ilka Cançado Oliveira, dirigiu a programação do curso de 180 horas dando ênfase à prevenção.

Participaram importantes especialistas nesta área da Odontologia, como:

- Dr. Luiz Reynaldo de Figueiredo Walter
- Dr. Dalton Humberto A . Cardoso
- Dr. Duilho Mandetta
- Dr. Edson José Diniz Dutra
- Dr. Marcos Gribel
- Dr. Wilson Portella
- Dr. José Luiz Freire Andrade
- Dr. Aimar Pavarinni
- Drª. Maria Eugênia Tollendal
- Dr. Osmar Gabriel Silva Filho
- Dr. José Gilberto Silva

- Dr. Antônio Tavares Bueno Júnior
- Dr. Ilson José Soares
- Dr. Francisco Braga

A aula inaugural foi ministrada pelo Prof. Francisco Braga, da Universidade Federal Fluminense do Rio de Janeiro.

Na gestão do Presidente da ABO- Uberaba, Dr. Israel José da Silva, cogitou-se na reunião da Associação, do dia 10/10/1975, de que a classe odontológica necessitava de um clube de campo que oferecesse lazer e confraternização para os associados e familiares. O empenho de se fundar um clube foi mantido por todas as gestões, até que em 09/06/1987, o então Presidente Dr. Luiz Ronaldo Barbosa oficializou a compra de uma área para construir a Sede Campestre. Neste mesmo ano foi providenciada a limpeza e terraplanagem do terreno, executado o paisagismo "com árvores e gramas" e construído um quiosque e campo de futebol.

As obras continuaram aceleradamente durante a gestão do Presidente Dr. Luciano Correia de Paiva, que em 27/03/1988, inaugurou a Sede Campestre, fruto de muito empenho e trabalho dos ex-Presidentes, Dr. Luiz Ronaldo Barbosa e Dr. Luciano Correia de Paiva.

***Obra da Sauna e Berçário - ano 1987***

A Sede Campestre passou a ser chamada de **Ponto de Contato** pelos associados e oferecia uma quadra de areia, um excelente quiosque, e um campo de futebol gramado que possibilitava aos sócios e família momentos de lazer e descanso com a realização de vários eventos sociais e esportivos.

A classe odontológica mostrou sua pujança ao inaugurar com muita festa a Sede Campestre, uma das poucas existentes no Brasil.

*Inauguração da Sede Campestre - 27/03/1988*

*Inauguração das Quadras de Peteca com a presença dos Presidentes das ABOs de Uberlândia e Araxá - ano 1988*

*Quadras de Peteca - Torneio Inter ABO - ano 1988*

Em 12/05/1988 foi inaugurada a iluminação do campo de futebol da Sede Campestre “Ponto de Contato”.

***Inauguração do Campo de Futebol - ano 1988***

Na oportunidade, foi prestada justa homenagem ao Dr. Alaor Carlos de Oliveira Júnior, por sua dedicação e relevantes serviços prestados para a entidade. Ao descerrar a placa, o homenageado fez um emocionante pronunciamento.

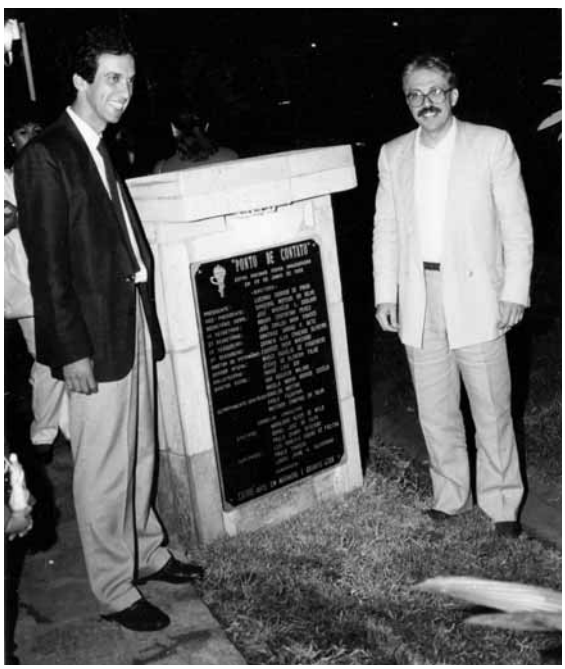


***Dr. Alaor Carlos de Oliveira Júnior, homenageado pela ABO - ano 1988.***

A Diretoria de Esportes, através dos colegas, Lucimar Ferreira de Oliveira, Otávio de Oliveira Filho, Kaolu Fujikawa e Nelson Dib Mattar Filho, organizaram o **Primeiro Torneio de Futebol de Campo da ABO "Sultam Mattar",** realizado na "Sede Campestre **Ponto de Contato"**, iniciado no dia 08/07/1989.

Participaram sete equipes, entre profissionais protéticos da Dental líder, Dental Santiago, Dental Uberaba e da Equipo Odonto.

Depois de várias rodadas de futebol, todas realizadas na Sede Campestre, aos sábados à tarde, tornou-se vencedora do torneio a equipe de profissionais do Shopping José Generoso Lenza.

Em 09/07/1989, Dr. Luciano e Diretoria promoveram a inauguração de duas piscinas da Sede Campestre. A presença de inúmeras autoridades, representantes de classe de Uberaba, associados e familiares abrilhantou o jantar organizado pelos Diretores do Departamento Social, Dr. André Luiz Dib e Drª Abadia Cartafina Perez.

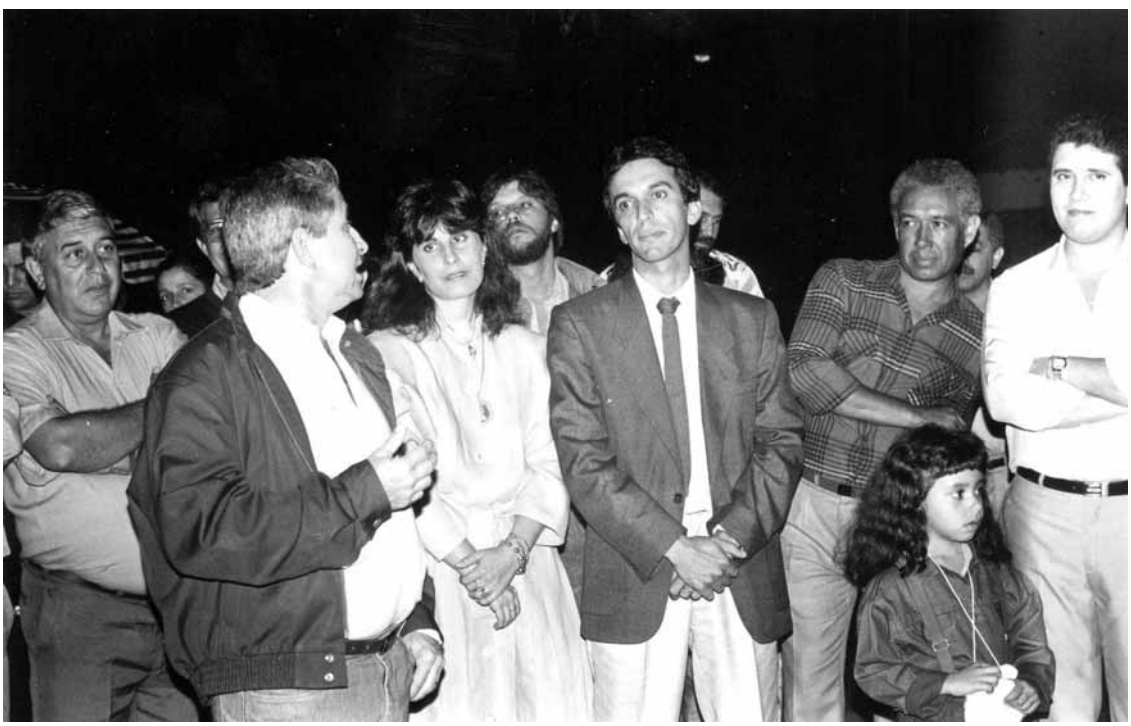

***Cerimônia de inauguração das Piscinas - 09/07/1989***

*Piscinas Inauguradas - ano 1989*

*Quadra de peteca inaugurada - ano 1989*

***Campo de futebol - ano 1989***

Posteriormente, em 21/10/1989, foram inauguradas novas etapas de construção, como vestiários, berçário, sauna, sala de repouso e quadras de peteca. Foi oferecido um coquetel à imprensa e autoridades, momento em que o Dr. Luciano divulgou estes benefícios.

Hoje, a Sede Campestre é considerada um dos clubes mais organizados da cidade, oferecendo, além das opções esportivas já citadas, conforto aos associados com bar, cozinha ampla e equipada, etc... Na Sede Campestre, já foram realizadas diversas reuniões informais, festas juninas e carnavalescas, churrascos, jantares, almoços, campeonatos esportivos e até uma "Escolinha de Futebol".

Foi incentivado e viabilizado para que o "*Jornal Informativo da ABO*" fosse distribuído aos associados.

Em dezembro de 1989, Dr. Luciano expõe sua ação de trabalho no biênio que atuou na Presidência da ABO:

> Trabalhamos dois anos com muita responsabilidade, seriedade e desprendimento. Aumentamos em muito o nosso relacionamento em diversos setores da comunidade e acredito que a ABO precisa estar sempre presente em todos os eventos promovidos, pois somos parte integrante de uma cidade desenvolvida, onde a Odontologia, como profissão de saúde, é importantíssima.
>
> Procuramos dinamizar ao máximo a ABO, onde iniciamos com a efetivação da Escola de Aperfeiçoamento

Profissional- EAP, um marco histórico no aperfeiçoamento de profissionais da cidade e região

Efetuamos quatro cursos de alto nível científico graças à colaboração de toda a Diretoria e em especial ao Departamento Científico da EAP, que não mediu esforços em elaborar e oferecer cursos com profissionais gabaritados, que trouxeram aos participantes dos cursos de Dentística, Prótese Dental, Endodontia, e Odontopediatria e Prevenção, conhecimentos atualizados dentro do maior critério científico.

Também realizamos duas Semanas de Comunicação Científica Odontológica e um curso Teórico-Prático de Ortodontia que valorizaram inúmeros profissionais e Acadêmicos.

Na área patrimônial inauguramos a Sede Campestre iniciada na administração do colega Dr. Luiz Ronaldo Barbosa, onde procuramos criar as melhores condições de lazer para os associados. Construímos piscinas, quadra de peteca, alambrados, sauna, sala de repouso, berçário, vestiário e iluminamos o campo de futebol e a quadra de peteca; a casa do zelador e um almoxarifado para o nosso "Ponto de Contato".

Na Sede Social colocamos ar condicionado no Anfiteatro, adquirimos um moderno consultório da Dabi Atlante, um compressor industrial, uma televisão e um vídeo cassete.

Outra passagem importante em nossa administração foi a participação intensa no V Congresso Internacional de Odontologia do Triângulo Mineiro e Alto Paranaíba, realizado em Araxá.[53]

Dr. Luciano, em depoimento, declarou que:

*O importante foi a sequência do nosso trabalho creditado a todos os Presidentes posteriores. Foi uma soma de esforços, e hoje temos uma sede modelo no Brasil.*

*As realizações que efetuamos na ABO, só foram possíveis através de um relacionamento amigável entre diretores, associados e comunidade.*

As eleições para a diretoria, biênio 1990/1991 se realizaram em 15/12/1989 e Dr. Luciano deixou para o seu sucessor, Dr. Rinaldo Mattar, grandes realizações, que propiciaram o fortalecimento da Instituição nos aspectos científicos, patrimonial e social.

[53] Dr. Luciano Correia de Paiva. In: *Informativo ABO*, ano III, n° 14, dez 1989, p. 1

# DR. RINALDO MATTAR

Gestão 1990-1991

*In memoriam*

*Rinaldo Mattar nasceu em 06/10/1958, na cidade de Uberaba e faleceu em 13/05/2011 de acidente vascular hemorrágico.*

*Graduou-se em 1980 no curso de Odontologia, pela Universidade de Uberaba.*

*Especializou-se em Endodontia pela Universidade Federal de Minas Gerais, em 1982.*

*Concluiu Mestrado em Endodontia pela Universidade "Camilo Castelo Branco", de Campinas, em 2001.*

*Foi membro do corpo clínico do COE - Centro Odontológico Especializado de Uberaba.*

*Foi empossado membro titular da Academia Mineira de Odontologia, em 1997 e Assessor do Conselho Regional de Odontologia, como representante municipal, nos anos de 1994 e 1995.*

*Exerceu as seguintes atividades como professor do curso de Odontologia da Universidade de Uberaba:*

- *Delegado da ABENO - Associação Brasileira de Ensino Odontológico, de 1984 a 1989.*

- *Professor Assistente de Policlínica, de 1981 a 1984.*
- *Coordenador do Curso de Odontologia, de 1984 a 1985.*
- *Professor Assistente de Endodontia, de 1996 a 2000.*
- *Coordenador da Disciplina de Endodontia Clínica da Universidade de Uberaba*
- *Membro do Conselho Universitário da Universidade de Uberaba.*
- *Tesoureiro do Grupo Brasileiro dos Professores de Endodontia.*
- *Professor do Curso de Especialização em Endodontia, da Universidade de Uberaba.*
- *Professor convidado do curso de especialização em Endodontia pela PUC de Campinas SP, Universidade de Itaúna MG, ABO-Goiânia Go e Faculdade de Odontologia de Barretos SP.*
- *Programou e coordenou vinte e cinco cursos de atualização e aperfeiçoamento em Endodontia.*
- *Proferiu cursos e conferências na área de Endodontia, nas ABOs de Brasília, Triângulo Mineiro e Alto Paranaíba, na Associação Paulista de Cirurgiões Dentistas da capital e interior de São Paulo.*
- *Editor da Revista Científica Odontológica - ODONTON da UNIUBE, de 1984 a 1986.*
- *Membro do Conselho Editorial da revista ROBRAC - Revista Odontológica do Brasil Central, de 1991 a 1992.*
- *Membro do Conselho Editorial da atual Revista Científica Odontológica da UNIUBE.*
- *Trabalhou na Uniube de 1997 a 2011 como professor. Em 2011 era responsável pela disciplina de Endodontia da Uniube de Uberaba e coordenador da pós-graduação lato sensu em odontologia; diretor da clínica de pós-graduação em odontologia; coordenador e professor do curso de aperfeiçoamento em Endodontia.*

*Dr. Rinaldo Mattar participou das seguintes atividades associativas:*

- *Tesoureiro do TEU - Teatro Experimental de Uberaba, 1978 e 1979.*
- *Presidente da Associação Brasileira de Odontologia- Regional Uberaba, biênio 1990-1991.*
- *Membro do Departamento Científico da ABO Regional Uberaba nos biênios 1984 a 1985 / 1986 a 1987 / 1988 a 1989 / 1992 a 1993 / 1996 a 1997 / 2000 a 2001 / 2004 a 2005.*
- *Membro do Coselho Consultivo da ABO - Regional Uberaba nas gestões 1994 a 1995 / 1998 a 1999 / 2002 a 2003 / 2010 a 2011.*
- *Membro do Conselho Fiscal da ABO - Regional Uberaba, nas gestões 2006 a 2007 / 2008 a 2009.*
- *Diretor Científico do IV Congresso Internacional de Odontologia do Triângulo Mineiro e Alto Paranaíba- Abril de 1987.*

- *Membro do Departamento Científico do V Congresso Internacional de Odontologia do Triângulo Mineiro e Alto Paranaíba, Araxá, 1989.*
- *Membro da Comissão Organizadora, como Vice-presidente, do VI Congresso Internacional de Odontologia do Triângulo Mineiro e Alto Paranaíba - Uberlândia-MG, em 1991.*
- *Diretor da EAP - Escola de Aperfeiçoamento Profissional da ABO-Uberaba, biênio 1992- 1993.*
- *Diretor Financeiro do Jockey Club de Uberaba, biênio 1996-1997.*
- *Membro da Comissão Científica do VII, IX, X, XI Congresso Internacional de Odontologia do Triângulo Mineiro e Alto Paranaíba.*
- *Membro da Associação Brasileira de Odontologia*
- *Membro do Grupo Brasileiro de Professores de Endodontia.*
- *Membro da Associação Brasileira de Ensino Odontológico .*
- *Membro da Associação Brasileira de Endodontia, Seção Minas Gerais.*
- *Membro do Conselho Regional de Odontologia de Minas Gerais*
- *Membro do Sindicato de Odontologia de Minas Gerais.*

## *PRESIDENTE E DIRETORIA DA ABO*

Dr. Rinaldo Mattar, logo após a conclusão do curso de Odontologia em 1980, tornou-se sócio da ABO.

Em 1984, foi escolhido pelo Presidente Dr Marco Aurélio de Figueiredo como diretor do Departamento Científico.

Em 15/12/1989, Dr. Rinaldo Mattar inscreveu-se na Chapa "União" e concorreu às eleições da ABO. Venceu o pleito eleitoral e tomou posse em 15/01/1990, com os demais Cirurgiões-Dentistas, componentes da chapa, que passaram a ocupar os seguintes cargos:

| | |
|---|---|
| **Presidente**: | Dr. Rinaldo Mattar |
| **Vice-Presidente**: | Drª. Carmem Ilka C. Oliveira |
| **Secretário Geral**: | Dr. Cassiano Campos Barbosa |
| **1° Secretário**: | Dr. Jefferson Beschizza Júnior |
| **2° Secretário**: | Drª. Yasmine Maria E. Mamere |
| **1° Tesoureiro**: | Dr. Lucimar Ferrreira de Oliveira |
| **2° Tesoureiro**: | Drª. Abadia Cartafina Perez |
| **Bibliotecária**: | Drª. Alcídia Maria B. A . Faria |
| **Orador**: | Dr. Marco Aurélio de Figueiredo |

**Diretor de Patrimônio**: Dr. Luciano Correia de Paiva
**Conselho Consultivo:** **Membros efetivos**
Dr. Eduardo Rosa Machado
Dr. Irineu Batista Filho
Dr. José Maurício L. Goulart
**Suplentes**
Dr. Chafi Jorge Abud
Dr. Sandoval Mateus da Silva
Dr. Virmon Rezende da Cruz.

***Posse Dr. Rinaldo Mattar- 15/01/990***

No dia da posse, Dr. Rinaldo Mattar exaltou a classe odontológica, o trabalho da ABO e as metas de sua gestão para o biênio 1990-1991, conforme trechos do discurso de posse, abaixo:

> *É necessário participar, trabalhar e vivenciar os problemas de uma Associação como a ABO, para que se possa compreender a importância e a força de todos aqueles que por aqui passaram e que de uma forma ou de outra deixaram sua contribuição à classe, fazendo com que aqueles retratos que se encontram na galeria da sala de reuniões, ao contrário, da "Itabira" de Carlos Drumond de Andrade, não sejam "apenas quadros na parede" mas sim o retrato vivo de uma diretoria que colaborou, que colabora, e esperamos contar sempre com sua experiência, vivência, enfim, a sabedoria daqueles que já trilharam por este caminho.*

*A ABO tem por finalidade, como toda Associação de Classe, o seu desenvolvimento científico e cultural, buscando melhor desempenho profissional, além de propiciar aos associados, a oportunidade de desfrutar de momentos de confraternização e lazer.*

*Isto posto, gostaríamos de avaliar de forma mais específica, o papel da ABO, do ponto de vista da informação científica. Pudemos observar que a Odontologia obteve a partir da década de 1950 e principalmente nos últimos 15 anos, uma arrancada espetacular, acompanhando a explosão científica ocorrida de um modo geral em todos os campos da ciência, tornando-se difícil, mesmo para o especialista, acompanhar as inovações em sua área. Esta evolução colocou a Odontologia em lugar de destaque, levando-a a duas situações: a de uma profissão ainda mais respeitada no campo da saúde, gerando como consequência, uma segunda situação, a de saturação do mercado, pela falta de critérios dos dirigentes de ensino na criação de novos cursos de Odontologia, sem se preocuparem com a sua infraestrutura necessária, assim como o preparo e acompanhamento do corpo docente, prejudicando sensivelmente a qualidade do ensino, lançando no mercado, profissionais sem o preparo necessário para exercer uma Odontologia consciente.*

*O Brasil possui hoje cerca de oitenta Faculdades de Odontologia, em sua maioria concentrada nos grandes centros, nos colocando em um posto de 1° lugar em número de faculdade e, paradoxalmente, também somos os campeões em números de desdentados, fato este que nos faz refletir e reavaliar os caminhos pelos quais a nossa Odontologia está sendo conduzida.*

*Pensamos que a criação de novas Faculdades, quando necessário, deva seguir uma distribuição mais racional, com uma melhor qualidade de ensino, voltada para a realidade sócio-econômica de nosso povo, dando um destaque especial para a prevenção.*

*Dentro deste quadro, a ABO desempenha um papel importante na criação de oportunidades de reciclagem aos profissionais de Uberaba e Região, através de sua Escola de Aperfeiçoamento Profissional com cursos ministrados por professores e profissionais do mais alto gabarito. E dando continuidade iniciaremos a nossa gestão com o curso de Aperfeiçoamento em Periodontia, com seu início previsto para fevereiro, além de cursos intermediários, já em fase de elaboração pelo Departamento Científico.*

*Entre nossas metas, estão também o VII Encontro da "Sociedade Brasileira de Reabilitação Oral", marcado para setembro deste ano, encontro este que por se realizar normalmente em grandes centros do país, vem demonstrar o prestígio de nossa cidade e nossa Sub-seção.*

*Porém, a meta principal de nossa gestão será a estruturação de uma Policlínica em nossa Sede, objetivando a criação de cursos teóricos-práticos e, num futuro bem próximo, a criação de cursos de Especialização.*

*Também no campo social já se encontra em elaboração o programa de eventos sociais para o 1° Semestre de 1990.*

## *PRINCIPAIS REALIZAÇÕES*

Iniciando as atividades como Presidente da ABO, Dr. Rinaldo indicou, em 1990, alguns cirurgiões-dentistas para os seguintes Departamentos da Associação.

**Departamento Científico**
Dr. Santiago Sabino de Freitas Neto
Dr. José Geraldo Malagutti
Drª. Maria Alice Nassif Rodrigues da Cunha

**Departamento Social**
Dr. Moysés Soares Rosa
Dr. Roosevelt Carvalho da Silva
Dr. Luiz Humberto Souto Tiveron

**Departamento de Esportes**
Dr. Kaolu Fujikawa
Dr. Nelson Dib Mattar Filho
Dr. Vicente das Chagas Bessa

Dr. Rinaldo Mattar defendeu em 03/09/1990 o uso do flúor na água, contestando a pesquisa divulgada pela "Folha de São Paulo", que colocou que 0, 7 ppm de flúor, em 71 litros de água, era prejudicial à saúde.

> A população pode ficar tranquila porque o nível de 0,7 ppm de flúor na água distribuída pelo CODAU é perfeitamente aceitável.
>
> O próprio artigo "C" do Programa Nacional de prevenção da Cárie Dental (Precade) mostra que é seguro o índice de 0, 7 ppm. Até 1 ppm de flúor na água não há qualquer perigo de prejuízos à saúde.
>
> Os efeitos tóxicos do flúor seriam verificados a partir de 2, 2 a 4, 5 gramas ingeridos por paciente com peso entre 32 a 64 quilos.
>
> Para causar morte, um paciente de 10 quilos teria que ingerir 1, 07 gramas de flúor.
>
> Rinaldo Mattar disse que os dados acima são embasados em estudos realizados pela Associação Dentária Americana (ADA) e pela Organização Mundial de Saúde.[54]

O CODAU - Compahia de Abastecimento de Uberaba se defendeu da reportagem da Folha de São Paulo e argumentou que:

> ... a fluoretação da água no Brasil começou em 1953, na Baía de Guanabara, no rio Guandu, onde nas margens residiam pessoas carentes, com altos índices de cárie dentária. Se o flúor realmente provocasse efeitos colaterais, já era para ter manifestado algum problema com os moradores do Rio Guandu, que tomaram a água fluoretada de acordo com as normas do governo.[55]

Em Uberaba o flúor foi introduzido na água, em 1963, através da iniciativa de Dr. José Thomaz da Silva Sobrinho, durante a gestão do Prefeito Municipal Arthur de Melo Teixeira.

Dr. Rinaldo Mattar viabilizou, em junho de 1990, a reforma da clínica da ABO, objetivando aumentar o espaço para inaugurar uma Policlínica que atendesse as necessidades profissionais e assistenciais. Este era um antigo sonho dos Presidentes da ABO, objetivando criar cursos teóricos e práticos.

---

54 Rinaldo Mattar, Jornal de Uberaba, 31/03/1990, p. 3

55 Jornal Uberaba, 31/03/1990, p. 3

***Presidente da ABO, Dr. Reinaldo Mattar, inspecionando a reforma da Clínica - junho de 1990***

A ABO, presidida pelo Dr. Rinaldo Mattar, inaugurou em 09/08/1990 a **POLICLÍNICA** da EAP - Escola de Aperfeiçoamento Profissional, que veio coroar os 25 anos de fundação da sede da ABO, comemorada em 07/08/1965, pioneira na Região e no Estado de Minas Gerais. O evento aconteceu num clima de festa e contou com a presença de autoridade e representantes de vários segmentos sociais.Discursaram na oportunidade Dr. Marco Aurélio de Figueiredo do Conselho Regional de Odontologia e o Presidente da ABO Dr. Rinaldo Mattar, que exaltaram a importância do trabalho realizado pela ABO. Esta homenageou com cartão de ouro o Diretor Leopoldo Andretto da DABI - Atlante, Dr. José Carlos Nomelini e Dr. Luciano Correia de Paiva. Também foram homenageados todos os ex-presidentes da ABO - Associação Brasileira de Odontologia - Regional Uberaba.

A placa alusiva a inauguração foi descerrada por Leopoldo Andretto, enquanto o corte da fita simbólica ficou a cargo de Dr. Rinaldo Mattar e do Secretário Municipal, Dr. Alaor Carlos de Oliveira Júnior.

A construção da Policlínica no andar térreo da ABO satisfez o anseio da classe odontológica e foi o resultado da soma de incentivos e esforços empreendidos por todas as Diretorias da entidade e pelos professores que ajudaram na criação da EAP e na promoção de cursos que dessa forma possibilitaram um maior preparo da classe odontológica de Uberaba e Região. A Policlínica nasceu de um projeto que veio amadurecendo ao longo dos anos e que na gestão do Dr. Rinaldo Mattar foi concretizada. O investimento da ABO na Policlínica significou com certeza o retorno do sucesso com a realização de inúmeros cursos. A Policlínica, nesta época, era composta por dez consultórios *Dabi Atlante*, modelo *Deltab;* equipes multicarte com quatro pontas; cuspideiras Beta, dois sugadores; sala de esterilização, sala de raio X, laboratórios e vestiários.

A instalação da Policlínica consolidou a existência da EAP - Escola de Aperfeiçoamento Profissional, como uma verdadeira instituição educacional voltada

para o aprimoramento da classe odontológica. A partir da inauguração da Policlínica, a EAP intensificou suas atividades científicas e passou também a promover cursos de especialização e pós-graduação estrututados pelo Departamento Científico e ministrados pelo corpo docente composto pelos profissionais competentes.

Com a Policlínica, a EAP da ABO de Uberaba se equiparava à da tradicional Associação Paulista de Cirurgiões Dentistas (APCD), sediada em São Paulo e às outras poucas existentes em capitais.

***Policlínica da ABO, inaugurada em 09/08/1990***

Dr. Rinaldo, no ato inaugural, discursou sobre a importância da concretização da Policlínica:

> ... é com orgulho e satisfação que estamos concluindo um trabalho e o sonho das diretorias anteriores e dos associados da ABO.
>
> A realização dos cursos, bem como a implantação da Policlínica, só foi possível graças ao apoio e incentivo da classe, sobretudo, dos trezentos associados que, nos últimos anos, vem prestigiando as diretorias que assumiram os destinos da entidade.
>
> Como resultado deste apoio, a construção da Sede Social, da sede campestre com área de lazer, com intenso movimento nos finais de semana e o sucesso do I Congresso Internacional do Triângulo Mineiro e Alto Paranaíba, pioneirismo da ABO - Uberaba.[56]

[56] Jornal Uberaba, 31/03/1990, p. 3

***Presidente da ABO, Rinaldo Mattar discursa na solenidade de inauguração da Policlínica 09/08/1990***

Segundo Dr. Luciano Correia de Paiva, diretor de patrimônio da ABO:

> A instalação da Policlínica vem consolidar a existência da Escola de Aperfeiçoamento Profissional como uma verdadeira instituição educacional, voltada para o aprimoramento de profissionais de Uberaba e região. A partir deste avanço, a entidade quer conquistar um maior número de associados. Dos quase setecentos profissionais da Odontologia, apenas trezentos são sócios da ABO. Queremos reverter esse quadro e ver todos estes profissionais trabalhando juntos pelo fortalecimento da nossa entidade, o que automáticamente representa o fortalecimento da profissão e dos próprios profissionais.[57]

***Discurso do Prof. Marco Aurélio Figueiredo na solenidade de inauguração da Policlínica - 09/08/1990***

[57] Jornal Lavoura e Comércio, 10/08/1990

***Descerramento da placa, de inauguração da Policlínica por Leopoldo Andretto representante da Dalvi Atlante - 09/08/1990***

***Presidente da ABO, Dr. Rinaldo Mattar e Secretário da Saúde, Alaor Carlos Júnior e Leopoldo Andretto - 09/08/1990***

A Policlínica viabilizou o aprimoramento técnico-científico dos associados de Uberaba e região, que através da Escola de Aperfeiçoamento Profissional facilitou a promoção da saúde bucal através de atendimento para a população desassistida. Para realizar esta política assistencial, Dr. Rinaldo, enquanto Presidente da ABO, recebeu o apoio do Secretário Municipal de Saúde, Dr. Alaor Carlos Oliveira Júnior.

**A Escola de Aperfeiçoamento Profissional da ABO de Uberaba foi considerada, em 1990, a segunda clínica em funcionamento em todo o Estado de Minas Gerais,** promovendo, através do Departamento Científico, vários cursos. Entre eles se destacaram:

- *Ortodontia Preventiva e Interceptora* (Acompanhamento ortodôntico da criança, do nascimento, aos 12 anos) - Coordenado pela Drª Maria Alice Nassif Rodrigues da Cunha e ministrado pelo Dr. Francisco Ajalmar Maia (Natal-RGN).
- *Aperfeiçoamento em Periodontia* - Coordenado pelo Dr. Luciano Correia de Paiva.
- *Odontologia Integrada* - Coordenado pelo Dr. Santiago Sabino de Freitas Neto.
- *Reciclagem Prática de Dentística* - Ministrado pelo Prof. Marco Aurélio de Figueiredo.
- *Avaliação, Diagnóstico e Tratamento das Disfunções Crânio Mandibulares*- Coordenado pelos Drs. José Geraldo Malagutti e Maria Alice Nassif R. da Cunha.
- *Oclusão* - Coordenado pelos Drs. José Geraldo Malagutti e Santiago Sabino de Freitas Neto e ministrado pelo Prof. Dr. José dos Santos Júnior, um dos autores que mais publicou livros de Odontologia no Brasil.
- *Aperfeiçoamento em Dentística* - Coordenado pelos Drs. Almir José Silveira Miranzi, Romes Reino Rodrigues, Santiago Sabino de Freitas Neto e Saturnino Calabrez Filho.
- *Ortodontia e Ortopedia Funcional dos Maxilares* - Coordenado pela Drª Maria Alice Nassif Rodrigues da Cunha.
- Participação da ABO-Uberaba no *VI Congresso Internacional de Odontologia,* realizado em Uberlândia.
- *Ortopedia Funcional dos Maxilares* - Coordenado pelo Dr. José Gilberto Silva e ministrado pelos Drs Dalton H. A. Cardoso e Duílio Mandetta, ambos de São Paulo.
- *Dentística* - Ministrado pelos Professores. Luiz Narciso Baratieri e Mauro Caldera Andrada, autores do livro "*Dentística - Procedimentos Preventivos e Restauradores"*, considerado um "best-seller" na Odontologia.
- *Prótese Dental* - Coordenado pelos Drs. José Geraldo Malagutti, Luiz Ronaldo Barbosa e Irineu Batista Filho.
- *Endodontia* - Coordenado pelo Dr. Amir Mattar e Rinaldo Mattar.
- *Curso prático de Oclusão* - Ministrado pelo Prof. Dr. Rômulo Hissa Ferreira.
- *Dentística,* - Ministrado pelo Prof. Dr. Marco Aurélio Figueiredo, em 1990, logo após a inauguração da Policlínica.
- *Ortodontia* - Ministrado pelos Drs. Roberto Holland, Cândido Cardoso M. Neto, Vani Rodrigues Moraes, Hidelberto Francisco Pesce, Gilson Sidney, Hélio Pereira Lopes e Arlindo dos Santos

***1º Curso de Dentística, ministrado na Policlínica da ABO pelo Prof. Marco Aurélio Figueiredo em 1990***

CURSOS DE APERFEIÇOAMENTO EM *ODONTOLOGIA INTEGRADA*:

- Prof. Dr. Ayres George Garrocho de Almeida, de Belo Horizonte-MG. Tema: *Odontopediatria*
- Prof. Dr. Fernando de Carvalho Oliveira, de Belo Horizonte-MG. Tema: *Dentística - Amalgama, RMF*
- Prof. Dr. José Roberto de Magalhães Bastos, USP - FOB - Bauru-SP. Tema: *Medidas Preventivas de Cárie Dentária na Prática Odontológica*
- Prof. Dr. José Paulo Ribas, Ribeirão Preto-SP. Tema: *Tratamento Periodontal e Complementação Protética*
- Prof. Dr. Marco Aurélio de Figueiredo, UNIUBE - Uberaba-MG. Tema: *Estética em Odontologia*
- Prof. Dr. Ueid Fontana, Araraquara-SP. Tema: *Dentística - Colagem e Resina em Posteriores.*
- Profs. Drs. Elcio Marcantonio, Mário Francisco Gabriele e Benedito Antônio Ferreira, Araraquara-SP. Tema: *Radiologia e Cirurgia*
- Prof. Dr. Ariano P. Simões Filho, Araraquara-SP. Tema: *Terapêutica na Clínica Odontológica*
- Prof. Dr. Ernane da Costa Abad, Petrópolis-RJ. Tema: *Ultra-Som e Obturações de Canais*
- Prof. Dr. Artêmio Luiz Zanetti, São Paulo-SP. Tema: *Prótese Parcial Removível*
- Prof. Dr. Paulo César Teixeira de Carvalho, Belo Horizonte-MG. Tema: *Odontopediatria.*
- Prof. Dr. Roberto Nascimento Maciel, Goiânia-GO. Tema: *A.T.M*

- Prof. Dr. Krunislave Antônio Nóbilo, Piracicaba-SP. Tema:*Prótese Total Removível.*
- Prof. Dr. Mário Roberto Leonardo, Araraquara-SP. Tema: *Endodontia*
- Prof. Dr. Olímpio Faissol Pinto, Rio de Janeiro-RJ. Tema: *Prótese Fixa e Nutrição*

Os cursos oferecidos pela ABO foram sempre ministrados por profissionais de renome nacional e internacional de diversas áreas da Odontologia.

***VI Congresso Internacional de Odontologia - Uberlândia***
***Prof. Baratieri***

*Quando assumi a presidência da ABO, já existia um direcionamento para incrementar o Departamento Científico, melhorar a estrutura física da Associação, visando preparar melhor o profissional para o mercado de trabalho.*

*Geralmente eram as Faculdades que ofereciam os cursos de atualização, aperfeiçoamento, visto que, as ABOs. não possuíam uma clínica em condições de desenvolver as atividades práticas dos mesmos.*

*Foi somente a partir de 1980 que as ABOs. começaram a se preocupar na montagem de uma estrutura física que pudesse oferecer os benefícios para os profissionais. Entretanto, a maioria das Associações não conseguiu ter uma sede, pelo reduzido número de associados e do escasso recurso financeiro.*

*Em Uberaba, a ABO já vinha realizando um trabalho de trinta anos, que gradativamente, através de muita luta,*

*montou a estrutura física que abrigou o anfiteatro para as aulas, a clínica e a sala de laboratório.*

*Depois, começamos a trabalhar, principalmente com os cursos de aperfeiçoamento e contemplamos todos os profissionais, integrando as áreas e disciplinas de diversas especialidades.*

*Havia uma procura muito grande para os cursos de aperfeiçoamento, devido a carência deles na região.*

*A única ABO que tinha estrutura nas proximidades para oferecer os referidos cursos, era a Associação de Uberaba, que recebia candidatos de Uberlândia, Ituiutaba, Araxá, Franca, Goiás, Brasília e parte do Estado de São Paulo.*

*A média de candidatos inscritos para os cursos era em torno de cento e quarenta, e com lista de espera de aproximadamente noventa interessados.*

*Através das rendas dos cursos tivemos, em 1990, condições de construir uma Policlínica que atendesse especializações e seqüênciar o aperfeiçoamento prático, que até então, era teórico.*

*Posteriormente, outras ABOs começaram a estruturar as suas sedes e regionais, implicando na diminuição da procura de cursos na ABO de Uberaba.*

*Tal fato revela, não uma perda, muito pelo contrário, eviden-cia o crescimento da classe .*

*Consequentemente, muitas ABOs. conseguiram montar uma estrutura para atender mais de perto as necessidades do Cirurgião-Dentista.*

*Hoje, outros problemas são enfrentados. O mundo globalizado e saturado de profissionais que forçosamente os obriga a abrir o leque para várias especialidades no intuito de enfrentar o mercado competitivo.*[58]

A Escola de Aperfeiçoamento Profissional de Uberaba atendia toda a região do Triângulo Mineiro e Alto Paranaíba e oferecia cursos de **atualização,** de 60 a 80 horas; **aperfeiçoamento,** de 180 horas; e **especialização,** com carga horária mínima variável com área a ser definida pelo Departamento Científico da ABO.

Com a criação da EAP e da Policlínica, a ABO passou a ocupar nesta época um dos melhores conceitos do país, igualando Uberaba aos grandes centros e permitindo que fosse um pólo de divulgação da Odontologia, onde se destacaram profissionais uberabenses com excelentes níveis de Especialização.

A *Revista Científica Odontológica do Brasil* facilitou o relacionamento entre

58 Depoimento: Dr. Rinaldo Mattar, ano 2000

as ABOs, e APCD's- Associação Profissional dos Cirurgiões-Dentistas. Os objetivos da Revista eram os de promover o engrandecimento técnico-científico, a integração, a tomada de consciência política, o poder de mobilização e a reivindicação da classe odontológica, proporcionado um crescimento homogêneo e maior troca de informações.

Foi a partir deste entrosamento que surgiu a idéia de criar um veículo de divulgação entre as ABOs de Goiânia e Uberaba, envolvendo regionais do Centro-Oeste e Triângulo Mineiro. Diante deste anseio, foi lançada, em dezembro de 1991, após um trabalho árduo, a **"Revista Odontológica do Brasil Central - ROBRAC"**, que passou a fazer publicações científicas dos pesquisadores da região e de conceituados profissionais de todo o país.

O Cirurgião-Dentista Rinaldo Mattar representava Uberaba compondo o quadro do Conselho Editorial da Revista.

***Reunião que definiu o lançamento da "Revista Científica Odontológica do Brasil Central" - 21/09/1991. Da esquerda para direita: Drs. Fernando Luzia França - Araxá, Roberto Nascimento Maciel - Goiânia, Cassiano Campos Barbosa - Uberaba, Rinaldo Mattar - Uberaba, Santiago Sabino de Freitas Neto - Uberaba, Sandra Regina de Melo - Araguari***

Em 1991 o Departamento Social da ABO- Uberaba deu continuidade à sua atuação, representando a entidade em vários eventos sócio-culturais da cidade e realizando a confraternização de seus associados. Para isto promoveu também almoços, jantares, churrascos e bingos na Sede Campestre.

Na área esportiva, um dos eventos foi o **"Torneio de Futebol" Dr. Inimá Baroni,** que reuniu as regionais de Uberaba, Araxá e Uberlândia.

Destacaram-se também os campeonatos de peteca feminino.

*1ª equipe feminina de peteca da ABO - ano 1991*

*Presidente Rinaldo Mattar e equipes de "peteca", masculina e feminina - ano 1991*

O ANFITEATRO da ABO foi reformado em 1991 de acordo com o projeto da Arquiteta Maria Inês Rodrigues da Cunha Guaritá, colocando-o dentro dos melhores padrões audiovisuais, proporcionando maior conforto aos participantes.

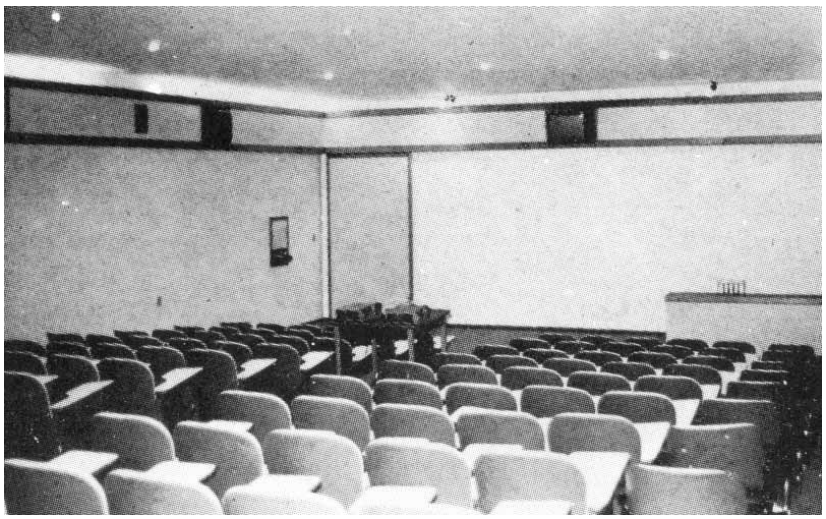

***Anfiteatro reformado - ano 1991***

Além do Anfiteatro, foram reformadas as instalações sanitárias, os telhados, as instalações elétricas, e pintadas as paredes externas e internas da Sede.

A ABO se informatizou em 1991, uma necessidade que veio agilizar os trabalhos internos; acessar os bancos de dados e bibliotecas nacionais e internacionais, facilitando a busca de periódicos e artigos científicos; auxiliando os professores da E.A.P. (Escola de Aperfeiçamento Profissional da ABO) na confecção de material didático, slides, vídeos, através de um monitor em cores.

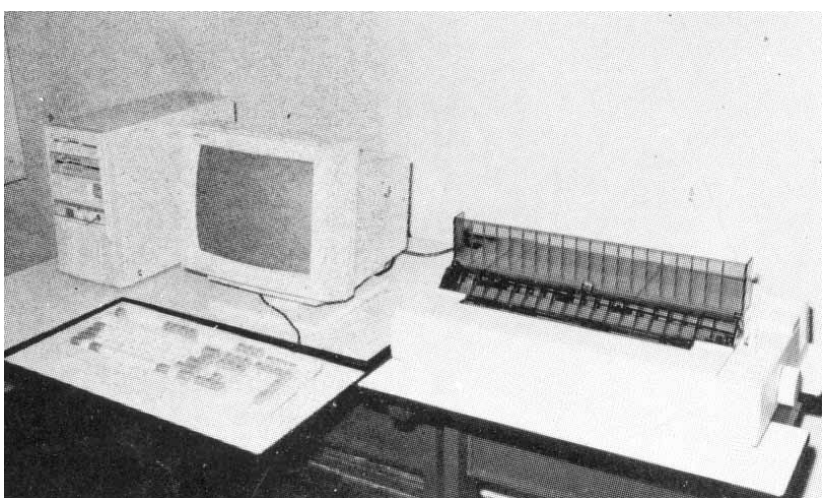

***Aquisição de Computador - ano 1991***

Outra conquista foi a instalação de um Departamento de vídeo - **Videoteca,** um recurso didático que visava proporcionar um nível maior de informações, e aquisição de um moderno Fax.

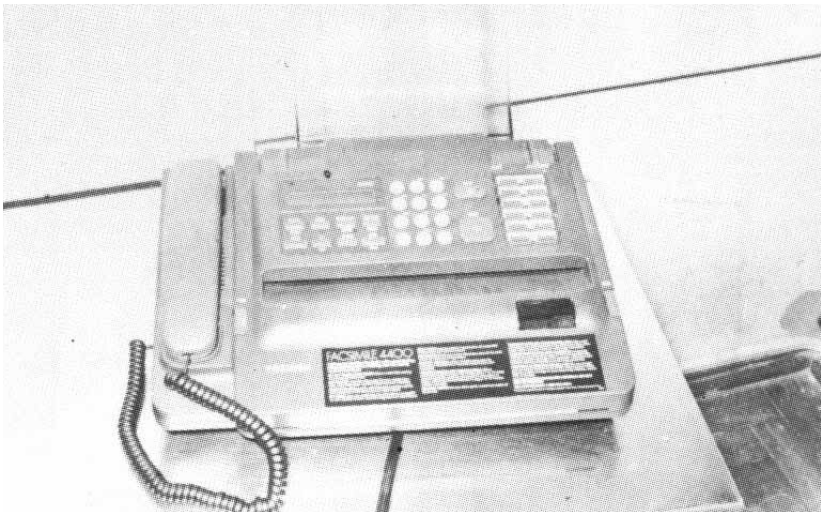

***Aquisição de fax - Ano 1991***

Em 13/12/1991 foi realizada a eleição na Associação Brasileira de Odontologia - Regional Uberaba para eleger o novo Presidente.

Drª Carmem Ilka Cançado Oliveira, eleita por unanimidade, assumiu a presidência da ABO em substituição ao Dr. Rinaldo Mattar, que marcou significativamente a sua gestão norteando a Associação para os parâmetros científicos.

# DRª CARMEM ILKA CANÇADO OLIVEIRA

Gestão 1992-1993

*Drª Carmem Ilka nasceu no dia 05/11/1955, em Uberaba.*
*Graduou-se em Odontologia pelas Faculdades Integradas de Uberaba, em 1978.*
*Especializou-se em "Odontopediatria", pela University of Southern California - Los Angeles, USA, em 1981.*
*Atua em sua Clínica Odontopediátrica, desde 1981.*
*Ministrou palestras educacionais e trabalho de prevenção em creches e no Clube do Trabalhador - SESIMINAS.*
*Foi Presidente da "Casa de Apoio, OASIS" - Organização dos Amigos Solidários à Infância e à Saúde.*
*Membro filiado da Associação Brasileira de Odontologia Preventiva.*
*Membro filiado da Associação Americana de Pediatria.*
*Membro das diretorias da ABO- Uberaba desde 1984.*
*Presidente da ABO-Uberaba, gestão 1992-1993.*

## *PRESIDENTE E DIRETORIA DA ABO*

Drª Carmem Ilka Cançado Oliveira foi a primeira mulher a concorrer ao cargo de Presidente da ABO. Venceu as eleições, em 13/12/1991 e foi empossada juntamente com os Diretores que compunham a chapa eleita, em 07/02/1992, nos seguintes cargos:

***Dr. Carmem Ilka C. Oliveira, discurso de posse - 07/02/1992***

| | |
|---|---|
| **Presidente**: | Drª. Carmem Ilka C. Oliveira |
| **Vice-presidente**: | Dr. Santiago Sabino de Freitas Neto |
| **Secretário Geral**: | Dr. Otávio de Oliveira Júnior |
| **1° Secretário**: | Dr. Cassiano Campos Barbosa |
| **2° Secretário**: | Dr. Adilson Nakamura |
| **1° Tesoureiro**: | Dr. Eduardo Rosa Machado |
| **2° Tesoureiro**: | Dr. Roosevelt Carvalho da Silva |
| **Diretor de Patrimônio**: | Dr. Luciano Correia de Paiva |
| **Orador Oficial**: | Dr. Luiz Ronaldo Barbosa |
| **Bibliotecária**: | Drª. Alcídia Maria B. A. Faria |

| | |
|---|---|
| **Conselho Consultivo:** | **Membros Efetivos** |
| | Dr. Noraldino Alves de Melo |
| | Dr. Kaolu Fujikawa |
| | Dr. Marco Aurélio de Figueiredo |
| | **Suplentes** |
| | Drª. Yasmine Maria Elias Mamere |
| | Drª. Abadia Cartafina Perez Borges |
| | Dr. Jefferson Beschizza Júnior |
| **Departamento Social:** | Dr. Luiz Humberto Souto Tiveron |
| | Dr. Paulo Osmar Severino |
| | Drª. Maria Amélia Sallum M. Silva |
| | Dr. Eurípedes Antônio Ferreira |
| **Departamento de Esporte:** | Dr. Rubens Mansur Júnior |
| | Dr. Ricardo José B. Júnior |
| | Dr. Irley Dias de Oliveira |
| **Departamento Científico:** | Dr. Rinaldo Mattar |
| | Drª. Maria Alice Nassif Rodrigues da Cunha |
| | Dr. José Geraldo Malagutti |
| | Dr. Marco Antônio B. Almeida |

## *PRINCIPAIS REALIZAÇÕES*

Drª Carmem Ilka e diretoria lançaram a *Campanha de Prevenção à Cárie Dental*, em 1992, e com relação à Campanha, a Presidente da ABO afirmou que:

> Um dos objetivos da ABO é proporcionar conhecimento à população e aos profissionais de saúde, para que assim consigamos melhorar a saúde oral de nossa comunidade.
>
> É indiscutível a importância de cada especialidade odontológica, mas, mais importante é obtermos o apoio de cada um, para que a população não tenha que chegar até à Odontologia Geriátrica.[59]

Pela terceira vez, a ABO de Uberaba realizou o *CIOTMAP - Congresso Internacional de Odontologia do Triângulo Mineiro e Alto Paranaíba*, juntamente com as ABOs Regionais de Araxá e Uberlândia.

Este VII Congresso foi lançado no dia 7 de dezembro de 1991, em solenidade

[59] Drª Carmem Ilka Cançado Oliveira, In: *Informativo - ABO*, Abril 1992

ocorrida na Sede Campestre “Ponto de Contato”, e contou com a participação de várias autoridades e associados.

Na oportunidade, foi oficializado o nome de Dr. Luciano Correia de Paiva como Presidente do Congresso, que juntamente com Drª Carmem Ilka e o Departamento Científico organizaram o evento, tendo o apoio das demais diretorias da ABO

Foram quinze meses de trabalho, com intensa dedicação, que resultou num grande acontecimento científico, trazendo para os Congressistas o que era de mais moderno e atualizado, através dos maiores cientistas da Odontologia.

O Congresso, realizado em 1993, entre 17 a 21 de abril, no Centro de Convenções de Faculdade de Medicina de Uberaba, contou com a participação de 1.754 congressistas, entre acadêmicos, profissionais, técnicos e auxiliares odontológicos.

***Abertura do VIIº CIOTMAP - 07/12/1993***

*Discurso de abertura pelo Presidente do Congresso, Dr Luciano Correia de Paiva - 07/12/1993*

*Presidente da ABO- MG, Dr Paulo de Carvalho - 07/12/1993*

*Abertura do VII° CIOTMAP - Prefeito de Uberaba, Eng° Luiz Guaritá Neto - 07/12/1993*

Dr. Luciano Correia de Paiva, Diretor de Patrimônio e Presidente do XII CIOTMAP expôs algumas considerações referentes ao Congresso, conforme o seu pronunciamento citado abaixo:

> *Ao assumirmos a direção do VII CIOTMAP, sabíamos da responsabilidade a nós creditada pela classe odontológica de Uberaba e Região.*
>
> *Certos estamos que a efetiva colaboração e participação dos colegas, acadêmicos e profissionais afins, de nossa cidade e região, será de fundamental importância na elaboração e sucesso deste evento científico e social.*
>
> *Trabalhando desde o início, em todos os congressos antecessores, acredito que tenhamos adquirido experiência suficiente para que, juntamente com toda a diretoria do Congresso e das ABOs de Uberaba, Uberlândia e Araxá possamos realizar o melhor para a Odontologia de nossa Região.*
>
> *O Congresso terá a Endodontia num dos cursos internacionais, pois sabemos da importância desta especialidade na profissão. Com certeza promoveremos uma excelente reciclagem como também iremos conhecer as últimas novidades da ciência nesta e em outras áreas.*
>
> *As demais especialidades terão também, logicamente, seu espaço nos 22 cursos, 40 conferências, simpósios e temas livres e, com isso, abordaremos trabalhos de pesquisa direcionados para o especialista, para o clínico geral; e a prevenção, fator básico em nossa profissão, terá uma ênfase especial para que possamos atingir objetivamente o povo.*
>
> *Encerro, agradecendo antecipadamente a classe odontológica de Uberaba, pela indicação para ocupar um cargo de tamanha importância como é o de ser Presidente do 7° CIOTMAP.*
>
> *Tenham a certeza que procurarei conduzir da melhor maneira possível este conclave, e que no mês de abril de 1993 concretizaremos com brilhantismo esse evento científico.*[60]
>
> *Luciano Correia de Paiva, CD*
> *Presidente do 7° CIOTMAP*

[60] Informativo ABO-Regional, Uberaba, Abril-1992, p. 1

Vários profissionais de projeção nacional e internacional das diversas especialidades da Odontologia, ministraram cursos no *VII CIOTMAP - VII Congresso Internacional de Odontologia do Triângulo Mineiro e Alto Paranaíba*, conforme relação abaixo:

## PROGRAMAÇÃO CIENTÍFICA DO 7° CIOTMAP-UBERABA

| TÍTULO | MINISTRADORES | CIDADE | CARGA HOR. | COORD.- C.D. |
|---|---|---|---|---|
| *Endodontia Internacional* | Prof. Dr. Raymond. T. Webber | Flórida - USA | 12 horas | Hildeberto Francisco Pesce<br>Rinaldo Mattar |
| *Odontopediatria* | Prof. Dr. Myaki Issao | São Paulo-SP | 06 horas | João Batista de Sousa |
| *Conceito atual do Straight Wire Diagnóstico em relação cêntrica e sua mecânica (ortodontia)* | Prof. Dr. Jurandir Antonio Barbosa | Jundiaí-SP | 08 horas | Maria Alice Nassif R. Cunha |
| *Periodontia* | Prof. Dr. José Cássio Marques Carvalho | São Paulo-SP | 08 horas | Anderson Martins dos Reis |
| *Endodontia* | Prof. Dr. Rinaldo Mattar<br>Prof. Dr. Paulo Cesar Azevedo<br>Prof. Dr. João Carlos Gabrielli Biffi | Uberaba-MG<br>Uberlândia MG<br>Uberlândia-MG | 08 horas | Yasmine M. Elias Mamere |
| *Implante* | Prof. Dr. Júlio César Sá Ferreira | Curitiba-PR | 06 horas | Jefferson Beschizza |
| *Ortodontia Preventiva* | Prof. Dra. Yvonne dePaiva Buischi | São Paulo-SP | 06 horas | Carmem Ilka Cançado Oliveira |
| *Dentística* | Profª. Drª Maria Fidela de Lima Navarro | Bauru-SP | 06 horas | Marco Aurélio de Figueiredo |
| *Estética em Odontologia* | Prof. Dr. Wilson Batista Mendes | B.Horizonte - MG | 06 horas | Mário Rodrigues Gil Júnior |
| *Cirurgia Maxilo-Facial enfoque abrangente* | Prof. Dr. Nelson E.P. Colombini | São Paulo-SP | 08 horas | Robson Fidalgo Amui |
| *Oclusão e Reabilitação oral* | Prof. Dr. Tetsuo Saito | São Paulo-SP | 12 horas | Luis Ronaldo Barbosa |
| *Endodontia* | Prof. Dr. Gilson Blitz-kow Sydney | Curitiba-PR | 04 horas | Marilene Mamede |
| *Bio Materiais na Clínica Odontológica* | Prof. Dr. Leonardo Lanna Wyrota | B. Horizonte-MG | 04 horas | Nelson Dib Mattar Filho |
| *Periodontia* | Prof. Dr. Márcio Fernandes Moraes Grisi | Rib.Preto-SP | 04 horas | José Geraldo Malagutti |

| | | | | |
|---|---|---|---|---|
| *Fundamentos Biológicos aplicados a periodontia e implantodontia* | Prof. Dr. Flávio Fava de Moraes | São Paulo-SP | 04 horas | Luciano Correia de Paiva |
| *Emergência cardio respiratória e anestésica no consultório odontológico* | Prof. Dr. Almir Lima de Castro | Araçatuba-SP | 04 horas | Rogério Moreira Arcieri |
| *AIDS* | Prof. Dr. Vicente Amato Neto | São Paulo-SP | 04 horas | Osmar Baroni |
| *Cimento de Ionômetro de vidro* | Prof. Dr. Sérgio de Freitas Pedrosa | Uberlândia-MG | 04 horas | Marco Antonio Borges de Almeida |
| *Interrelação Prótese periodontia oclusão e implantes* | Prof. Dr. Pedro Vianna Born | R.de Janeiro-RJ | 04 horas | Alaor Carlos de O. Júnior |
| *Dentística - Odontologia dos anos 90* | Prof. Dr. Marco Aurélio S. de Figueiredo | Uberaba-MG | 04 horas | Leticia Maria Miranzi A. Martins |
| *Oclusão - Princípios básicos da oclusão* | Prof. Dr. Rômulo Hissa Ferreira | B.Horizonte-MG | 04 horas | Santiago S. Freitas Neto |
| *Ortopedia funcional dos maxilares* | Prof. Dr. Dalton Humberto A.Cardoso Prof. Dr José GilbertoSilva | São Paulo-SP Uberaba-MG | 04 horas | Mara Bonfim Misson |
| *Implante ósseo-integrado sistema Branemarck Técnicas Laboratoriais* | Prof. Dr. Luis Sigenobu Kiyan | São Paulo-SP | 08 horas | Índio de Carvalho Luz |
| *Ergonomia - Curso para auxiliares odontológicas* | Prof. Dr. Olavo Bergamaschi Barros | Lins - SP | 06 horas | Eurípedes Antônio Ferreira |

| | | |
|---|---|---|
| ***SIMPÓSIO*** ***Tema:****Traumatismo Dental em dentes permanentes jovens* | **SIMPOSIARCA** Prof. Dr. Hidelberto Francisco Pesce São Paulo-SP | **SIMPOSIASTAS** Prof. Dr. Raymond T. Webber-USA Prof. Dr. Gilson Sidney Curitiba-PR Prof. Dr. Flávio Fava de Moraes - SP Profª. Drª. Maria Ilma de Souza Corte - BH |

*Curso de Dentística ministrado pela Drª Maria Fidela de Lima Navarro - ano 1993*

*Professor Vicente Amato Neto - ano 1993*

Durante o VII CIOTMAP foram ministrados cursos e conferências, além dos previstos inicialmente. No total foram oferecidos no Congresso vinte e quatro cursos, setenta e oito conferências, um simpósio, temas livres e uma extensa programação social.

Dentre os cursos ministrados no Congresso, o de *Endodontia Internacional* recebeu especial atenção. O ministrador Raymond T. Webber representava, na época, uma das maiores autoridades mundiais no assunto.

***Curso de Endodontia Internacional - À esquerda Dr Raymond T. Weber, Presidente da ABO Carmen Ilka e Presidente do Congresso Luciano Correia de Paiva - ano 1993***

A Presidente da ABO, Drª Carmem Ilka Cançado, através do Departamento Científico promoveu ainda, durante o biênio de seu mandato, vários cursos, relacionados abaixo:

- *Materiais Odontológicos* - DFL
- *Endodontia* - Dr. José Humberto Pampa
- *Odontopediatria* - Clínico Prático - Dr. Fernando Borba de Araújo - Porto Alegre-RGS
- *XXII Semana Científica Odontológica* - ABO - Uberaba
- *Endodontia* - Dr. Quintiliano de Deus
- *Odontopediatria* - Equipe da USP - Ribeirão Preto
- *Implante* - Dr. Sérgio J. Jaime
- *Prótese Parcial Removível* - Dr. Reynaldo de Fiori
- *Reabilitação Oral* (Teórico) - Drs. Irineu Batista Filho, Luiz Ronaldo Barbosa e José Geraldo Malagutti.

- *Disfunções Crânio-Mandibular* - Workshop - Drs. Antônio Sérgio Guimarães, Luis Paulo Restife de Carvalho.
- *Estética* - Teórico e Demonstrativo - Dr. Newton Fahl Jr.
- *Dentística* - Teórico Prático - Dr. Júlio Carlos Shimago
- *Jornada Prótese Periodontia* - Drs. Paulo M. Ferreira, Reynaldo Janson e Marcio Grisi
- *Jornada Odontopediatria - Prevenção* - Drs. Tatsuko Sakima, Mariza Maltz e Juarez Giuesie.
- *Jornada Odondontia* - Drs. M. Guiomar A. Bahia, Elizeu Pascon e Isabel Ito
- *Oclusão Técnico-Prático* - Drs. Jesus Pantaleão e Edilson Nakamura
- *Cirurgia* - Dr. Robson Amui
- *Dentística Restauradora* - Dr. Marco Aurélio de Figueiredo
- IV° *Semana Científica* - 16 palestras.

***Curso de Odontopediatria - Dr. Fernando Borba de Araújo - ano 1993***

***Da esquerda para a direita: Dr. Rinaldo Mattar - Diretor do Departamento Científico da ABO, Prof. Dr. Sérgio Walmor Barbosa - Brasília, Dr[a] Rovena Carneiro Rodor - Uberaba - ano 1993***

***Da esquerda para a direita: Dr. José Geraldo Malagutti,***
***Sérgio Reinaldo de Fiori e Antônio Roberto Lorenção - ano 1993***

O Departamento de Esportes promoveu o **1° Torneio de Integração Esportiva das ABOs, "Dr. Noraldino Alves de Melo"**, em 17/05/1992 e o **1° Torneio de Profissionais Liberais.** Foram disputadas as modalidades de Futebol, Peteca e Truco.

***Equipe do 1º Torneio de Profissionais Liberais - ano 1992***

*Equipe do 1º Torneio de Profissionais Liberais - ano 1992*

*Entrega de Prêmios aos vencedores do 1° Torneio de Integração Esportiva "Dr. Noraldino Alves de Melo" - ano 1992*

O quinto encontro entre as Regionais do Triângulo (Araxá, Uberlândia e Uberaba) ocorreu em 13 de junho de 1992, com o Torneio de Integração das ABOs.

A equipe de Araxá foi a campeã no futebol. Uberaba se destacou em 1° lugar na peteca, com Vanderlei e Romilda; no truco a vitória foi dos Drs. Luiz Ronaldo e Rubens Mansur. Para o encerramento, um grande churrasco foi oferecido pelo Dr. Noraldino Alves de Melo.

Em 1993, o Departamento de Esportes, sempre em conjunto com o Departamento Social, realizou torneios e movimentações esportivas para que o associado desfrutasse da Sede Campestre "Ponto de Contato". Todas as quintas-feiras os associados se reuniam nesta Sede para participarem dos jogos de "peteca" e "racha de futebol".

De 16 a 20 de março de 1993 ocorreu o 2° Torneio de Integração Esportiva "Dr. Noraldino Alves de Melo".

Em junho do mesmo ano houve o VII Encontro das ABOs regionais de Araxá, Uberlândia e Uberaba.

Em Setembro, finalizando os grandes eventos esportivos, aconteceu o 2° Torneio de Integração dos Profissionais Liberais.

Vale destacar que a **1ª festa junina,** promovida para os associados, foi realizada na Chácara de propriedade do cirurgião-dentista Dr. Virmon Rezende da Cruz, durante a gestão da Presidente da ABO, Carmem Ilka Cançado Oliveira em 1993 .

Com o objetivo de sempre proporcionar conforto e bem estar aos associados, a Presidente Drª. Carmem Ilka e diretoria executaram a reforma dos quiosques; construção de novo quiosque e quadra de peteca na Sede Campestre.

A gestão administrativa da Drª. Carmem Ilka primou pelo aspecto científico, dando continuidade aos objetivos das gestões anteriores que lutaram para que a ABO-Uberaba se direcionasse para a área científica. Ela, primeira mulher a dirigir a ABO-Uberaba, juntamente com a Diretoria, constituiu um exemplo de trabalho, registrado através da promoção de inúmeros cursos nas mais diversas áreas da Odontologia, oportunizando o aprimoramento de acadêmico e profissional, e viabilizando o destaque de Uberaba como um polo atrativo na região.

Finalizando a sua gestão administrativa, em 1993, realizou-se nova eleição para Presidente e Diretoria da ABO.Venceu o pleito eleitoral o Cirurgião-Dentista Dr. Paulo Osmar Severino.

# DR. PAULO OSMAR SEVERINO

Gestão 1994-1995

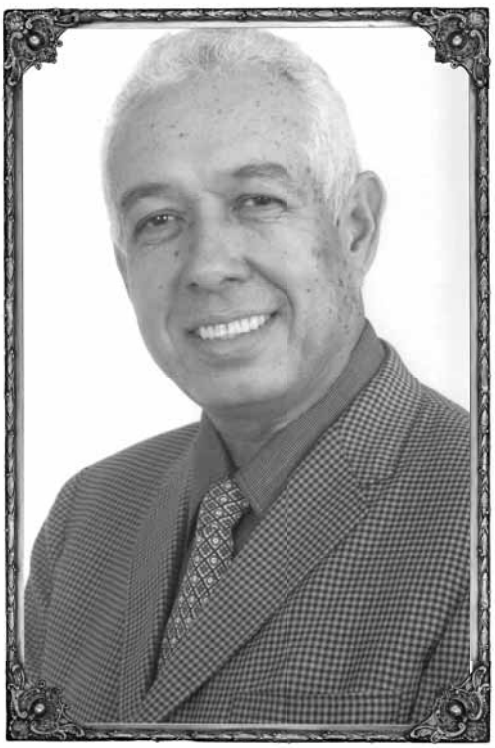

*Dr. Paulo Osmar Severino nasceu em 25/04/1943, na cidade de Uberaba.*
*Graduou-se em 1977, no curso de Odontologia, pelas Faculdades Integradas de Uberaba.*
*Foi Diretor Social e do Departamento de Tênis, do UIC - Uirapuru Iate Clube de Uberaba.*
*Na ABO - Associação Brasileira de Odontologia, foi Diretor Financeiro, Social e pertenceu ao Conselho Fiscal. Exerceu a Presidência da ABO - Gestão 1994/1995.*
*Coordenou a comissão social do VII CIOTMAP-Congresso Internacional de Odontologia do Triângulo Mineiro e Alto Paranaíba, realizado em Uberaba.*
*Foi Vice-presidente do VIII CIOTMAP, realizado em Araxá.*
*Recebeu o Mérito Rotário em 1995 e foi homenageado pelo torneio esportivo no ano de 2001.*
*Recebeu em 2001, do Presidente da ABO, Dr. Alan Carlos Silva,*

*a "Comenda Santa Apolônia"*[61]*, pelo reconhecimento do trabalho em prol da ABO e da Odontologia.*
*Atualmente exerce a Odontologia em sua clínica e faz parte da diretoria da SUPAM - Sociedade Uberabense de Proteção e Amparo a Menores.*

## *PRESIDENTE E DIRETORIA DA ABO*

Dr. Paulo Osmar concorreu à eleição para Presidente da ABO, em 10/12/1993, pela "Chapa Integração". Foi eleito, juntamente com os Cirurgiões-Dentistas que tomaram posse em 10/01/1994, para os cargos de:

| | |
|---|---|
| **Presidente**: | Dr. Paulo Osmar Severino |
| **Vice-presidente**: | Dr.Roosevelt Carvalho Silva |
| **Secretário Geral** : | Dr. Marco Antônio Borges Almeida |
| **1° Secretário**: | Drª. Rosângela Maria Silva Espírito Santo |
| **2° Secretário**: | Dr.Lauro Jaime Rodrigues Bilharinho |
| **1° Tesoureiro**: | Dr. Eduardo Rosa Machado |
| **2° Tesoureiro**: | Dr. Virmon Rezende da Cruz |
| **Diretor de Patrimônio**: | Dr. Luciano Correia de Paiva |
| **Orador Oficial**: | Dr.Marco Aurélio Spirandelli de Figueiredo |
| **Bibliotecário**: | Drª. Cláudia Pinto Cartafina |
| **Conselho Consultivo:** | **Membros Efetivos** |
| | Dr. Rinaldo Mattar |
| | Dr. José Ciriani |
| | Dr. Sandoval Mateus da Silva |
| | **Suplentes** |
| | Dr. Irley Dias de Oliveira |
| | Dr. José Tarcisio Borges |
| | Dr. Ricardo José Beraldo Júnior |
| **Departamento Científico:** | Dr. Cassiano Campos Barbosa |
| | Drª. Maria Alice Nassif Rodrigues da Cunha |
| | Dr. José Geraldo Malagutti |
| **Departamento Social:** | Dr. Luiz Humberto Souto Tiveron |
| | Dr. Moysés Soares Rosa |
| | Dr. Wilson Pegorer da Cruz |
| | Drª. Helinês Martins Lenza |

[61] O Presidente da ABO, Dr Alan Carlos da Silva, Gestão 2000-2001, homenageou todos os Ex-Presidentes da ABO com a "Comenda Santa Apolônia", em 2001

**Departamento de Esportes:** Dr. Rubens Mansur Filho
Dr. Kaolu Fujikawa
Dr. Valter Antônio Barbosa
Dr. Gustavo Corrêa Salge

## *PRINCIPAIS REALIZAÇÕES*

*Em 1964 eu já exercia a atividade de protético, que possibilitou ter contato mais estreito com os Cirurgiões-Dentistas de Uberaba.*

*Participava de todas as atividades sociais e esportivas, promovidas pela ABO, por isso a considero uma extensão de minha casa. Em 1977 tornei-me sócio e ocupei com muita honra os cargos de Tesoureiro, Diretor Social, Presidente e Membro do Conselho Fiscal.*

*Quando fui indicado para ser candidato à Presidente, fiquei apreensivo, pelo fato de que vários cirurgiões-dentistas haviam ocupado este cargo com muita competência. Além disso, conquistaram um grande relacionamento com os associados, comunidade e na esfera política.*

*Entretanto, recebi o apoio de Drª Carmem Ilka Cançado e Diretoria, assim como, dos ex-Presidentes da ABO, dos segmentos de classe e da imprensa, notadamente, de Ataliba Guaritá.*

*Ao presidir a ABO fui muito feliz, havia muita integração e cooperação entre os associados o que permitiu que eu desempenhasse a Presidência da Associação sem grandes dificuldades.*[62]

Dr. Paulo Osmar assumiu a Presidência da ABO priorizando a área Científica, por considerar o aperfeiçoamento profissional muito importante para toda a classe odontológica.

Em 1994 foram oferecidos vários cursos de alto nível que marcaram sua administração, destacando-se:

- *Dentística* - Ministrado pelo Prof. Luiz Cruz Teixeira, da USP, de Ribeirão Preto, e coordenado pelo Dr. José Geraldo Malagutti.
- *Implantes* - Ministrado pelo Dr. Vicente de Souza Pinto, de São Paulo e coordenado pelos Professores. José Geraldo Malagutti e Robson Fidalgo Amuí.
- *Odontopediatria* - Ministrado pelas Drªs Salete Moura Bonifácio da Silva e Maria Aparecida Andrade Moreira Machado, ambas de Bauru-SP, e

[62] Depoimento: Dr. Paulo Osmar Severino, Ano 2000

coordenado pela Drª Sara Elisa Medina Mattar.
- *Ortopedia Funcional de Maxilares* - Ministrado em duas etapas: Drª Laura Moura Martins, de Ribeirão Preto, com a primeira parte; e Dr. José Gilberto Silva, de Uberaba, com a segunda etapa e coordenado pela Drª Maria Alice Nassif.
- *Periodontia/Cirurgia* - Os Drs. Walter Martins Júnior e Tarcísio Alves Corrêa Filho, ambos de Ribeirão Preto, dividiram com Dr. José Mariano Carvalho Costa, da UFU, de Uberlândia, a tarefa de ministradores do curso. Na coordenação estiveram os Drs. José Geraldo Malagutti, Cassiano Campos Barbosa e Simone M. Fagundes Mattar.
- *Atualização em Endodontia* - Ministrado pelo Dr. Sérgio Valmor Barbosa de Brasília-DF e Dr. Mário L. Zuolo - São Paulo.
- *Jornada Estética* - Ministrado pelos Professores Drs. Newton Fahl Júnior, de Curitiba; Carlos Otávio C. Trindade, de Belo Horizonte e Ivan Ribeiro de Faria, de Araraquara.
- *Ortodontia* - Ministrado pelo Dr. Jurandir Antônio Barbosa - Jundiaí - SP

Cinco cursos de *Endodontia* foram ministrados pelos Professores:
- *Endodontia* - Dr. Sérgio Valmor Barbosa, de Brasília.
- *Endodontia* - Dr. Mário L. Zuolo.
- *Endodontia* - Dr. Rielson José A. Cardoso, de Campinas e Dr.José Luis Lage Marques de São Paulo
- *Ultrasom em Endodontia* e *Obturação Termo Tlastificada* - cursos práticos - Dr. José Gonçalves Madureira e equipe da Universidade Federal do Rio de Janeiro.
- *Endodontia* - Dr. Roberto Holland, de Araçatuba
- *Atualização Clínica em Endodontia*.- Dr. Ernane da Costa Abad - Petrópolis - RJ.
- *Dentística* - Ministrado pelo Dr. Luis Narciso Baratieri, de Florianópolis - SC.[63]
- *A.T.M e Oclusão* - Ministrado pelo prof. Dr. José Geraldo Malagutti
- *Cirurgia e Farmacologia* - Ministrado pelo Prof. Dr. Robson Fidalgo Amuí.

[63] Acadêmicos e profissionais se reuniram no Cine Metrópole, somando 600 pessoas. O curso foi considerado, por muitos, como uma rara oportunidade da classe odontológica receber tão renomado profissional em Uberaba.

***Dr. Newton Fahl Júnior, ladeado pelos Drs. Paulo Osmar e José Geraldo Malagutti***

***Prof. Roberto Holland, ladeado pelos Drs. Paulo Osmar Severino e Rinaldo Mattar***

Em 1995, aconteceu, entre 20 a 23 de abril, o ***VIII CIOTMAP*** - *Congresso Internacional de Odontologia do Triângulo Mineiro e Alto Paranaíba*, realizado em Araxá-MG. Promoção das ABOs-Regionais de Araxá, Uberaba e Uberlândia.

Um fato inédito ocorrido no Congresso foi o 1º concurso de "Miss Congresso", tendo sido eleita Sílvia Soto, de Uberaba.

***Miss Congresso Srtª Sílvia Soto, Dr. Paulo Osmar e Srª Madalena - ano 1995***

No mesmo ano, a Diretoria proporcionou 200 horas de cursos dedicados ao aprimoramento científico. Fizeram, parte desta programação:

- *Dentística* - Ministrado pelo Prof. Dr. Pedro Américo Machado Bastos, de São Paulo.
- *A.T.M e Oclusão* - Ministrado pelo Prof. Dr. Roberto Nascimento, de Goiânia.
- *Preparo com Finalidade Protética* - Teórico/Prático - Ministrado pelo Prof. Dr. Nelson Dib Mattar Filho.
- *Dentística* - Ministrado pelo Prof. Dr. Wildomar José de Oliveira.
- *Endodontia* - Ministrado pelo Prof. Dr. Rinaldo Mattar, de Uberaba.
- *Odontologia Legal* - Ministrado pelo Prof. Dr. Lauro Jaime Rodrigues Bilharinho, de Uberaba.
- *Imposto de Renda* - Ministrado por Tarcísio Macedo Lima, da Receita Federal, visando esclarecer e orientar os Cirurgiões-Dentistas como proceder nesta questão.

Além desses cursos, o Departamento Científico trouxe para a ABO vários professores de destaque na Odontologia nacional.

Na área social, Dr. Paulo Osmar e Diretoria promoveram, para o Dia do Dentista, dois jantares onde foram homenageados os Drs. Urbano Correia de Paiva e Israel José da Silva, em 1994. Depois, em 1995 foram homenageados os Drs. Geraldo Malagutti e Drª Clarissa Furtado Guimarães.

***Dr. Paulo Osmar e esposa, Madalena, ladeando Ataliba Guarita Neto, em jantar do Dia do Dentista - ano 1995***

Realizaram duas **festas juninas,** as primeiras promovidas na Sede Campestre "Ponto de Contato", quando montaram um circo na quadra de peteca que recebeu decoração muito criativa e música super animada.

***"Quadrilha" - Dr. Paulo Osmar e esposa Madalena, em Festa Junina na Sede Campestre - ano 1995***

***Vista Parcial da Festa Junina - Sede Campestre - ano 1995***

A Diretoria da ABO através de contatos mantidos com a UNIMED selecionou duas opções de "Planos de Saúde" feitos para entidade e seus associados. O principal objetivo desta iniciativa era oferecer segurança e tranquilidade quanto à assistência médica e hospitalar.

Outra conquista para a ABO-Uberaba, ocorrida em dezembro de 1995, foi a aprovação do projeto, pela Câmara Municipal de Uberaba, passando a entidade a ser considerada de **"Utilidade Pública".** Com isso, foram intensificados os trabalhos de atuação da ABO, no sentido de colaborar com os aspectos preventivos da saúde oral, em termos de município.

Nesta gestão, a ABO comemorou o **"Dia da Criança",** em 15 de outubro. As crianças ocuparam todas as dependências da Sede Campestre, com jogos, brincadeiras e ainda um sensacional sorteio de prêmios.

***Entrega de prêmios durante as comemorações do Dia da Criança - ano 1995***

Outra realização foi a "Colônia de Férias", em julho de 1995, direcionada, inicialmente, aos filhos dos associados, quando a criançada novamente agitou as quadras, piscinas e quiosques. Os coordenadores do projeto montaram a programação objetivando integrar a família Odontológica, com muito divertimento, recreação, palestras educativas sobre prevenção, completas aulas práticas de escovação e, ainda, uma excursão à Peirópolis-MG.

***"Projeto Colônia de Férias" - ano 1995***

Mais um evento que marcou o empenho da diretoria foi o primeiro **"Reveillon Privé"** da ABO-Uberaba realizado na Sede Campestre, em 1995.

Os destaques no setor esportivo foram:

- *Torneio Integração das Regionais*, em Araxá.
- *Torneio Integração Esportiva Noraldino Alves de Melo*, realizado na Sede Campestre, com as modalidades de futebol, peteca e truco. Foi uma semana de disputas. Associados e suas famílias montaram equipes que foram criativamente denominadas por nomes ligados à Odontologia.
- *II Torneio de Futebol Society, dos Profissionais Liberais de Uberaba*, ocorrido na Sede Campestre. Participaram oito categorias profissionais, entre médicos, engenheiros, arquitetos, comunicólogos, zootecnistas, engenheiros agrônomos, advogados e o time de anfitriões da ABO.
- *Integração das Regionais em Uberaba*. Os jogos de futebol, peteca, truco e biribol, foram realizados na Sede Campestre.
- *III Torneio Noraldino Alves de Melo* contou com a participação de 100 atletas, incluindo associados e familiares.
- *Futebol de Campo Mirim*, realizado em 1995 dentro do 1º Torneio Juvenil "Paulo Osmar", coordenado pelo Dr. Virmon Rezende da Cruz.

***Premiação aos vencedores do Torneio - "Noraldino Alves de Melo" - ano 1995***

***Dr. Virmon Rezende da Cruz e equipe de futebol de Campo Mirim - Ano 1995***

O esporte marcou 1995 com três vitórias consecutivas para Uberaba nos Torneios XII, XIII e XIV, entre as ABOs. O tricampeonato de futebol ocorreu neste último Torneio, em Uberaba.

Além do futebol "Society", a ABO-Uberaba sagrou-se campeã de "peteca" em 1994, e "biribol", em 1995. No "truco", a ABO-Uberaba foi hexa-campeã.

Todos os torneios foram seguidos de churrascos de confraternização.

Participaram da equipe tricampeã os craques de Uberaba, Ivaldo, Barbosinha, Rubinho, Gustavo, Zé Modesto, Lalau, Otávio, Eduardo, Kaolo, Marcelus, Rominho, Alan Carlos, Zanata e técnico Paulo Osmar Severino.

***XIV Torneio - Equipe Tricampeão de Futebol "Society" - Uberaba - Ano 1995***

Na esfera patrimonial, a diretoria elaborou projetos, concretizando obras de acréscimo e reformas, além de pinturas.

Para a Sede Campestre executaram a cobertura de telhado de vinte e cinco metros de comprimento, que ligava o quiosque um, ao quiosque dois. Nas passarelas de acesso aos quiosques e piscinas foram instaladas grades, para a segurança das crianças.

Nas quadras de peteca instalou-se o alambrado.

Foi adquirido um bebedouro elétrico e um palco móvel, visando apresentações de shows, música ao vivo e apresentações gerais.

Houve um acréscimo de 20% na área do bar, oferecendo maior estrutura para promoções sociais da entidade.

Para maior segurança, instalou-se um moderno sistema de alarme e equipamentos na área campestre.

Em clima de "Copa do Mundo", a diretoria comprou um televisor e uma antena parabólica com quatorze canais. Além das animadas partidas de futebol, da cerveja gelada e do bate-papo informal, os associados puderam acompanhar com animação os jogos da "Copa" de 1994.

O berçário da sede campestre foi reativado e totalmente mobiliado.

A Sede Social também ganhou toques e retoques. Reparos e reformas no mobiliário do anfiteatro, no telhado, nas calhas, nos pisos e azulejos, além de receber pintura nova.

Foi construída uma cozinha de apoio tornando mais cômodo e funcional o preparo dos lanches e cafezinhos para os participantes de cursos, palestras e conferências.

Dr. Paulo Osmar Severino, com toda a simplicidade que lhe é peculiar, dirigiu a ABO com grande êxito e, juntamente com a Diretoria, convocou os associados para escolherem o novo Presidente da entidade. Dr. Roosevelt de Carvalho Silva venceu as eleições e assumiu as diretrizes administrativas da Associação.

# DR. ROOSEVELT CARVALHO DA SILVA

Gestão 1996-1997

*Dr. Roosevelt Carvalho da Silva nasceu em 03/05/1963, na cidade de Uberaba.*
*Graduou-se em Odontologia pelas Faculdades Integradas de Uberaba, em 1986.*
*Pós-graduado pela Universidade de Ribeirão Preto-SP, em "Administração dos Serviços de Saúde" e em "Prótese Dentária" pela EAP - Escola de Aperfeiçoamento Profissional da ABO-Uberaba.*
*Realizou cento e sessenta cursos de Atualização, Aperfeiçoamento e Extensão nas diversas áreas da Odontologia.*
*Participou de vários Congressos Nacionais e três Internacionais (New York Dental Meeting; Orlando, Flórida - ADA; Honolulu, Hawai - ADA)*
*Foi delegado da CRO/MG - Conselho Regional de Odontologia de Minas Gerais, de 1989 a 1996, e Conselheiro de 1997 a 2000.*
*Foi presidente do 10° CIOTMAP- Congresso Internacional de Odontologia do Triângulo Mineiro e Alto Paranaíba.*

*Eleito presidente da ABO-Uberaba, gestão 1996-1997.*
*Diretor da ABO-Uberaba, de 1990 a 2011.*
*Trabalhou para que a ABO se tornasse entidade de "Utilidade Pública".*
*Recebeu o Mérito Rotário da Odontologia de 1998.*
*Atualmente exerce a Odontologia em sua clínica particular e ocupa o cargo de chefe da Seção de Saúde Bucal da Secretaria Municipal de Saúde de Uberaba.*
*Na área social, como acadêmico, fez atendimento clínico no Posto Odontológico Professor "Eurípedes Barsanulfo", pertencente à Comunhão Espírita Cristã; no ambulatório dentário de Assistência Social "Mariano da Cunha Júnior", pertencente ao Centro Espírita Santo Agostinho.*
*Em 2001, recebeu a "Comenda Santa Apolônia" pelos serviços prestados à ABO e à classe odontológica, iniciativa criada na gestão do Presidente Dr. Alan Carlos da Silva.*
*Em 14/09/2010, Dr. Roosevelt Carvalho da Silva foi homenageado pelos serviços prestados à odontologia brasileira na 7º Odontomata em Juiz de Fora.*

## *PRESIDENTE E DIRETORIA DA ABO*

Dr. Roosevelt Carvalho da Silva e outros Cirurgiões-Dentistas componentes da chapa "Resgate", concorreram às eleições da ABO em 15/12/1995. Venceram e tomaram posse em 15/01/1996 para os seguintes cargos:

| | |
|---|---|
| **Presidente**: | Dr. Roosevelt Carvalho da Silva |
| **Vice-presidente**: | Dr. José Geraldo Malagutti |
| **Secretário Geral**: | Dr. Cassiano Campos Barbosa |
| **1° Secretário**: | Dr. Marco Antônio Borges Almeida |
| **2° Secretário**: | Drª Ana Maria Vogt Cota |
| **1° Tesoureiro**: | Dr. Otávio de Oliveira Filho |
| **2° Tesoureiro**: | Dr. Nelson Dib Mattar Filho |
| **Diretor de Patrimônio**: | Dr. Wilson Pegorer da Cruz |
| **Orador**: | Dr. Alan Carlos da Silva |
| **Bibliotecária**: | Drª Marília Maria T. Queiroz Fleury |

| | |
|---|---|
| **Conselho Consultivo:** | **Membros Efetivos** |
| | Dr. Luciano Correia de Paiva |
| | Dr. Eduardo Rosa Machado |
| | Dr. Israel José da Silva |

| | |
|---|---|
| | **Suplentes** |
| | Dr. Noraldino Alves de Melo |
| | Drª Dora Lúcia Silveira Bechara |
| | Dr. Reinaldo de Oliveira |
| **Departamento científico** | Dr. Rinaldo Mattar |
| | Drª Carmem Ilka Cançado de Oliveira |
| | Dr. Wildomar José de Oliveira |
| **Departamento social:** | Drª Abadia Cartafina Peres Borges |
| | Dr. André Luis Dib |
| | Dr. José Maurício Lamego Goulart |
| | Drª Ângela Maria Barcelos Barra |
| **Departamento de Esportes:** | Dr. Marcellus Tonelli |
| | Dr. Romes Reino Rodrigues |
| | Dr. Wagner Luís Borges dos Santos |

## *PRINCIPAIS REALIZAÇÕES*

Dr. Roosevelt assumiu a Presidência da ABO valorizando e divulgando o desenvolvimento de projetos científicos, o trabalho de pesquisa, o aperfeiçoamento e a especialização profissional.

Em seu discurso de posse enfatizou a importância do profissional especializar-se.

> "Primeiramente, é fundamental que o profissional liberal, no nosso caso, o odontólogo, tenha a exata consciência de que mais do que nunca é preciso se profissionalizar e especializar.
>
> Aquele que não der à qualificação profissional a devida importância certamente será atirado para fora do mercado, tão concorrido. Ao buscar a especialização, o odontólogo faz por si, e por seus clientes.
>
> Profissionais competentes valorizam a Odontologia e conferem respeitabilidade à toda classe.
>
> A ABO de Uberaba não é somente mais uma Associação Odontológica, e sim uma entidade com estrutura e organização consistente, com voz ativa, cujo respeito é merecedora.
>
> Tenho consciência de que o trabalho está apenas começando, mas estou confiante e convicto da capacidade profissional de toda a diretoria. Espero poder contar com

> total apoio da classe, que sempre soube se fazer presente nos momentos de luta pelo crescimento e valorização do profissional da Odontologia em nossa cidade.
>
> Uberaba é uma cidade de sorte. Feliz pela qualidade de profissionais aqui existentes, que faz com que seja reconhecida nacionalmente como um dos melhores centros odontológicos do país."[64]

Colocando em prática as metas de sua administração, Dr. Roosevelt promoveu juntamente com o Departamento Científico, durante o biênio 1996/1997, 29 cursos com duração de 1.196 horas. Sendo um deles, internacional, assim distribuídos: 196 horas de cursos teóricos, 32 horas de cursos teórico/demonstrativo, 68 horas de curso teórico/clínico, 360 horas de curso teórico/laboratorial, relacionados abaixo:

- *Desordens Temporo Mandibulares* - Ministrado pelo Prof. José Geraldo Malagutti, com carga horária de oito horas. Cinquenta e três associados participaram, demonstrando imediato interesse pelo assunto.
- *Dentística*, com atividades teórico-demonstrativas - Ministrado pelo Prof. Dirceu Vieira e sua equipe, vindos da USP. Foi registrada uma participação recorde. O curso abrangeu as atividades clínicas e, para o maior conforto dos alunos, um telão foi instalado no anfiteatro da ABO. Em função disso, os alunos que estavam nas aulas teóricas puderam também assistir às aulas práticas, ministradas na clínica. Pela primeira vez na ABO, os alunos puderam acompanhar aulas práticas e teóricas ao mesmo tempo.
- *Teórico Laboratorial* - Ministrado pelo Prof. Nelson Dib Mattar Filho, com carga horária de vinte quatro horas. Este curso foi de preparo, com finalidade protética. O Prof. Nelson demonstrou toda sua capacidade e potencial abordando com muita ênfase e propriedade o assunto.
- *Cirurgia* - Ministrado pelo Prof. Robson Fidalgo Amui. Um dos profissionais que mais se destacou na área de cirurgia buco-facial, de Uberaba.
- *Odontopediatria* - Ministrado pelo Dr. Fernando Borba de Araújo, de Porto Alegre, um dos profissionais mais respeitado da área, com vasta experiência prática e teórica.
- *Aplicação de Laser - Terapia na Clínica Odontológica* - Ministrado pela Profª Emiko Saito Arita, de São Paulo, especialista com vasta experiência na área.
- *Anestésicos Locais e Acidentes Cardiovasculares* - Ministrado pelo médico especialista, Dr. Celso Salgado de Melo, de Uberaba.
- *Dentística* - Ministrado pelo Prof. Jorge Komatsu, de Araçatuba - São Paulo.

[64] Jornal ABO - Regional Uberaba, maio 1996

- *Prótese sobre Implantes* - Ministrado pelo Prof. Flávio Domingues Neves, de Uberlândia.
- *Formação e Informação sobre Implantes ITI* - Ministrado pelo Dr. Pedro Tortamano.
- *Endodontia* - Ministrado pelo Prof. Quintiliano Diniz de Deus, especialista e autor de vários livros de Endodontia.
- *Princípios Estéticos e Funcionais para Restaurações Estéticas Anteriores e Posteriores com Resinas Compostas* - Ministrado pelo Prof. Newton Fahl Júnior, de Curitiba. Aulas teóricas demonstrativas com utilização de telão aberto a profissionais e acadêmicos.

Um grande evento científico ocorreu nos dias 23 e 24 de agosto de 1996, com a presença do renomado Prof. Jeffrey P. Okson, Diretor e Prof. do *"Centro de Dor Orofacial"*, da Universidade de Kentucky, Lexington, dos EUA; autor do livro *"Tratamento de Desordens Temporo - Mandibulares e Oclusão", o* livro mais utilizado nos cursos de graduação e pós-graduação destas áreas da odontologia na América, e em diversos países. Dr. Jeffrey P. Okson é a expressão máxima de casos de *Oclusão e Desordens Temporo-Mandibulares,* dos EUA.

***Palestra com o Prof. Jeffrey P. Okson - ano 1996***

***Prof. Dr. Jeffrey P. Okson ladeado pelos Drs. José Geraldo Malagutti e Roosevelt Carvalho da Silva - ano 1996***

***Prof. Jeffrey P. Okson ladeado por associados e familiares - ano 1996***

Outros professores participaram dessa jornada científica, como:

- Dr. Márcio Bittencourt, professor da Universidade Federal do Espírito Santo, especialista em "*Prótese Dental"*, com residência e mestrado na Universidade de Kentucky, Lexington, EUA.

- Dr. Antônio Sérgio Guimarães, responsável pela área de *Oclusão e Disfunções Crânio-Mandibulares*, do Curso de Especialização em Ortodontia da ACDC - Associação dos Cirurgiões-Dentistas de Campinas. Responsável também pelo "Centro de Tomografia Computadorizada Divisão Odontológica", do Hospital Samaritano de São Paulo.

O assunto do curso, ministrado por estes três convidados de renome, que desenvolveram pesquisas de grande importância, foi "*Desordens Temporo Mandibulares e Dores Orofaciais*",

Vários profissionais das mais variadas cidades do Brasil participaram do curso que aconteceu no Anfiteatro da Faculdade de Medicina do Triângulo Mineiro, somando aproximadamente 650 pessoas.

O curso teve como novidade a tradução simultânea, para facilitar o entendimento, já que o palestrante principal era dos EUA.

O evento foi um sucesso absoluto e cumpriu a proposta de promover a especialização do profissional de Odontologia, incentivar o desenvolvimento de técnicas científicas e o aperfeiçoamento profissional, que segundo Dr. Roosevelt, "é o caminho exigido pela comunidade em relação à área da saúde. Competência e especialização são palavras chaves".

Foi iniciado, também, o curso de *"Aperfeiçoamento em Ortopedia"*, sendo 90 horas teórico-demonstrativas e 450 horas teórico-práticas. Este curso terminou na gestão do Dr. Nelson Dib Mattar Filho, viabilizando a abertura do Curso de Especialização em Ortopedia Funcional dos Maxilares.

Dr. Roosevelt, e o Departamento Científico, articularam a tramitação do **1° Curso de Especialização** da ABO que se concretizou na gestão seguinte, do Presidente Dr. Nelson Dib Mattar Filho.

Um grande estímulo para o profissional foi a iniciativa da diretoria em registrar, a partir de maio de 1996, no Jornal da ABO-Uberaba, os trabalhos científicos desenvolvidos pelos associados. A intenção era prestigiar o profissional de Odontologia, divulgar novas técnicas de trabalho e promover a integração dos odontólogos da cidade e região. O autor do melhor trabalho recebia como prêmio a isenção da anuidade do ano de 1997.

O Departamento de Esportes realizou vários eventos em sua área:

- *IV Torneio de Integração Esportiva "Dr. Noraldino Alves de Mello"*, com as modalidades de futebol e peteca entre as ABOs e associados.

Este torneio tornou-se uma tradição entre os amantes do esporte. Objetivando integrar os associados e dependentes, incluía partidas de "truco", "peteca", "biribol", nas categorias feminino, masculino, infantil e adulto.

- *Torneios Interclasses*, que envolvem somente o futebol de campo adulto, reunindo equipes de diversas profissões.

*A Escolinha de Futebol* foi um dos projetos esportivos que mais entusiasmou a diretoria do Dr. Roosevelt. Participaram crianças de 6 a 12 anos, filhos ou dependentes dos associados. O principal objetivo era a integração de pais e filhos, incentivando a participação dos associados.

***Torneio Inter - ABOs, Equipe de Futebol - ano 1997***

Na Sede Campestre, Dr.Roosevelt fez mudanças estruturais, com o aumento da área construída, reforma da piscina, quadras de peteca, cozinha, revitalização do jardim da sede, e do campo de futebol.

Dotou a ABO com um novo sistema de informática.

Articulou para que o tratamento odontológico dos associados fosse financiado pela "Losango"; e a extensão do convênio da UNIMED para os auxiliares dos cirurgiões-dentistas.

Na área social, promoveu uma surpreendente "Festa Junina", na Sede Campestre, e criou a **"Sexta Dançante".**

Dr. Roosevelt e diretoria, biênio 1996-1997, cumpriram as metas propostas no início da gestão, onde procuraram, principalmente, valorizar o profissional da Odontologia através da oferta de inúmeros cursos em distintas áreas.

Em fins de 1997, ocorreu eleição para compor a nova diretoria da ABO-Uberaba. Dr. Roosevelt transferiu para Dr. Nelson Dib Mattar Filho a incumbência de presidir a entidade.

# DR. NELSON DIB MATTAR FILHO

Gestão 1998-1999

*Dr. Nelson Dib Mattar Filho nasceu em 28/09/1963, em Igarapava-SP. É Uberabense por opção há mais de 23 anos.*
*Formou-se em Odontologia, pelas Faculdades Integradas de Uberaba em 1986, hoje transformada na Universidade de Uberaba.*
*Pós-graduado a nível de Especialização em "Prótese Dentária", curso promovido pela USP - Bauru e também, a nível de Mestrado, pela Universidade Camilo Castelo Branco, em Campinas-SP.*
*Professor da Universidade de Uberaba, da disciplina "Prótese Dentária".*
*Ministrou o curso de sua especialização na Associação Brasileira de Odontologia de Uberaba .*
*Foi participante ativo nas reuniões da diretoria da ABO, como membro do Conselho Fiscal e Presidente eleito para o biênio 1998-1999.*
*Diretor do Conselho Consultivo da ABO - Gestão 2004/2005.*
*Diretor do Departamento Científico da ABO - Gestão 2000/2001, 2002/2003, 2006/2007, 2008/2009 e 2010/2011.*
*Foi Vice-presidente do X e XI CIOTMAP - Congresso Internacional*

*de Odontologia do Triângulo Mineiro e Alto Paranaíba.*
*Na área social efetuou vários serviços em prol da comunidade, como:*
*- Atendimento no posto odontológico do centro espírita "Bittencourt Sampaio", de Uberaba, em 1985.*
*- Atendimento como voluntário da USP-Bauru, na área de Prótese, durante o ano de 1988.*
*- Atendimento a pacientes de alunos no Curso de Especialização da ABO-Uberaba e da UNIUBE.*
*- Atende em sua clínica particular há mais de 20 anos.*

## *PRESIDENTE E DIRETORIA DA ABO*

Dr. Nelson Dib Mattar Filho compôs a chapa "Integração" e concorreu à eleição para Presidente da ABO-Uberaba, biênio 1998/1999, em 15/12/1997.

Venceu as eleições e, juntamente com os companheiros de chapa, tomou posse em 20/01/1998, nos respectivos cargos:

| | |
|---|---|
| **Presidente**: | Dr. Nelson Dib Mattar Filho |
| **Vice-presidente**: | Dr. José Geraldo Malagutti |
| **Secretário Geral**: | Dr. Maurício Ferreira |
| **1° Secretário**: | Dr. Max Antônio Alves Giani |
| **2° secretário**: | Drª. Lyria Maria Reis |
| **1° Tesoureiro**: | Drª. Cristina de Moraes Dib |
| **2° Tesoureiro**: | Drª. Simone Maria Fagundes Mattar |
| **Diretor de Patrimônio**: | Dr. Otávio de Oliveira Filho |
| **Orador Oficial**: | Dr. Alan Carlos da Silva |
| **Bibliotecário**: | Dr. Cassiano Campos Barbosa |
| **Conselho Consultivo:** | **Menbros Efetivos** |
| | Dr. Luciano Correia de Paiva |
| | Drª. Carmem Ilka Cançado Oliveira |
| | Dr. Eduardo Rosa Machado |
| | **Suplentes** |
| | Dr. Rinaldo Mattar |
| | Dr. Marco Antônio Borges de Almeida |
| | Dr. Marcelo Sivieri de Araújo |
| **Departamento Científico:** | Dr. Almir José Silveira Miranzi |
| | Dr. Adalcyr Luiz da Silva Júnior |
| | Dr.Gustavo Campos Barbosa |
| | Dr. Adilson Nakamura |

| | |
|---|---|
| **Departamento Social:** | Dr. Moysés Soares Rosa<br>Dr. Reinaldo de Oliveira<br>Dr. Christiano Marinho Correa<br>Drª. Helena Maria Alves |
| **Departamento de Esportes:** | Dr. Eduardo Borges Neiva Ferro<br>Dr. Marcellus Tonelli<br>Dr. Gustavo Correa Salge<br>Dr. José Renato Cação Pereira |
| **Conselho Fiscal:** | Dr. Roosevelt Carvalho Silva<br>Dr. Luiz Ronaldo Barbosa<br>Dr. Noraldino Alves de Melo<br>Dr. Paulo Osmar Severino |

***Dr. Nelson Dib Mattar Filho***
***Posse 20/01/1998 como Presidente ABO-Uberaba***

*Em primeiro lugar, quero agradecer a Deus por ter chegado a esse momento. Aos meus familiares; meu pai, "grande Tio Nelson"; minha mãe, meu irmão e sua esposa; minha esposa e companheira há mais de 11 anos; minhas filhas Aline e em breve Amanda, todos aqui presentes e os que não puderam comparecer.*

*Senhoras e Senhores, caros colegas:*

*Antes das diretrizes básicas, agradeço de coração ao amigo, colega profissional, Dr. Roosevelt Carvalho da Silva, pelo total apoio à nossa presença aqui.*

*Como princípio da Associação, vamos buscar maior integração entre ABO/Universidade / Comunidade, envolvendo professores, acadêmicos universitários, profissionais sócios e não-sócios da nossa entidade, para desenvolver nossas metas iniciais:*

*- Adesão imediata de novos associados à entidade.*

*- Dar continuidade ao curso de Ortopedia Funcional dos Maxilares, em andamento, coordenado pelo Prof. José Gilberto Silva, com atendimento a mais de 50 crianças.*

*- Apoio total ao "X Congresso Internacional de Odontologia do Triângulo Mineiro e Alto Paranaíba", que será realizado nos dias 18 a 21 de abril.*

*- Promoção de diversos cursos de aperfeiçoamento, após a realização do Congresso.*

*- Concretização de pelo menos um Curso de Especialização, com início ainda esse ano.*

*Quero contar com a união e colaboração de todos, pois assim prosperaremos.*[65]

# PRINCIPAIS REALIZAÇÕES

Dr. Nelson Dib Mattar Filho e diretoria procuraram levar para toda a comunidade odontológica a valorização do aspecto científico, social e associativo. Criaram uma série de cursos, abertos a todos indistintamente, visando o engrandecimento da Odontologia, fazendo com que o profissional pudesse oferecer aos seus pacientes, uma forma eficiente de tratamento, além de um bom atendimento.

*O nosso objetivo inicial foi a obtenção de mais associados, para fortalecer a nossa entidade.*

*Trabalhamos para que os associados participassem conosco, trazendo novas idéias.*

*Lançamos um curso mensal, gratuito, com temas variados, até o final de 1998.*

*Continuamos com mais promoções para 1999.*[66]

Em sua gestão administrativa, Dr. Nelson e Diretoria viabilizaram com grande

[65] Discurso de Posse do Presidente da ABO-Uberaba, Dr. Nelson Dib Mattar Filho

[66] Depoimento: Dr. Nelson Dib Mattar Filho, ano 2000

sucesso o ***X Congresso Internacional de Odontologia do Triângulo Mineiro e Alto Paranaíba,*** no período de 18 a 21 de abril de 1998, no Campus II da Universidade de Uberaba, promovido pelas ABOs Regionais de Uberaba, Uberlândia e Araxá. Foi o quarto Congresso realizado em Uberaba.

***Abertura oficial do X CIOTMAP - ano 1998***

***X CIOTMAP - Professor Rielson José Alves Cardoso de Campinas ao lado do Presidente do Congresso Roosevelt de Carvalho e Dr. Paulo Osmar - ano 1998***

O evento teve a participação de aproximadamente 1.300 congressistas, entre cirurgiões-dentistas, acadêmicos, auxiliar de consultório dentário e técnico em prótese dental, de Uberaba e região.

O tema central do Congresso foi *"A Odontologia no Século XXI"*, o que proporcionou muitos estudos e debates, do mais alto interesse.

Na área social, houve grandes promoções que possibilitaram momentos de confraternização e descontração durante o Congresso.

O Congresso ofertou dois cursos internacionais de 8 horas, com os mais renomados professores em suas especialidades.

***À esquerda, Dr. Márcio Bittencourt e esposa.***
***Ao centro Dr. Robert Winter, à direita, Dr. Malagutti e esposa - ano 1998***

No Congresso, **Dr. Robert Winter** ministrou curso com o tema *"Estética"*, onde abordou um método compreensivo multidisciplinar sobre restaurações e estética dental. Sua apresentação descreveu com detalhes materiais e instrumentos, tanto para dentistas como para técnicos laboratoriais, necessários em todas as fases de tratamento, buscando resultados estéticos perfeitos e previsíveis. A coordenação desse curso ficou sob responsabilidade do Prof. e Dr. José Geraldo Malagutti.

**DR. ROBERT WINTER**

Dr. Robert Winter, dos Estados Unidos possui clínica particular limitada à prótese em Seatle, Washington. Profere cursos didáticos clínicos e técnicos, sendo reconhecido mundialmente por suas habilidades como ceramista. É membro do Conselho Consultivo do Journal of Esthetic Dentistry e é revisor do The International Journal of Prosthodontics.

Outro curso internacional foi ministrado pelo **Dr. Paul Dummer,** da Universidade de Wales - Inglaterra. Ele proferiu cursos em vários países. Editou o *International Endodontics Journal*. Publicou diversos trabalhos em Jornais e livros. O tema enfocado foi *"Endodontia"* onde demonstrou técnicas modernas e de sucesso no preparo dos canais radiculares. Os coordenadores foram Dr. Rinaldo Mattar e Dr. Gilson Blitzkow Sydney.

***Da esquerda para a direita: Prof. Gilson Blitzkov Sydney, Prof. Paul Dummer, Prof Homero Habel Rodrigues e Prof. Rinaldo Mattar - ano 1998***

A vasta programação científica do Congresso contou com trinta e cinco cursos nacionais, nove workshops, um curso de cirurgia de implante ao vivo, setenta e sete temas livres, e conferências.

Os cursos foram programados de maneira a abranger as diversas áreas do ensino odontológico e especialidades e estão relacionados abaixo:

| **Cursos Nacionais** | **Ministrador (a) Drs** | **Coordenador (a)** |
|---|---|---|
| Dentística | MarcoAurélio Figueiredo | Ângela M.T. Clemente |
| Periodontia | Marcos Dias Lanza | Adilson Nakamura |
| Enxertos Ósseos Autógenos | André Zétola | Ricardo José Beraldo Júnior |
| Overdenture sobre Implante | Sérgio Jorge Jayme | Jefferson Beschizza Júnior |
| Ortopedia | Kátia de Jesus N. Ferrer | Maria Alice Nassif |
| Cirurgia Parendôntica | Pedro F. Estrada Bernabé | Rinaldo Mattar<br>Eduardo Borges M. Ferro |
| Soluções estéticas diretas e indiretas em posteriores | Camillo Anauate Netto | Reinaldo de Oliveira |
| Implante ósseo integrados- Visão atual do tratamento | Vicente Antônio de S. Pinto | Ângela M. Barcelos Barra |
| Ortopedia funcional dos maxilares e ATM | Marcos Nadler Gribel<br>Edson José Diniz Dutra | Sara Elisa Medina Mattar<br>João Batista de Souza |
| Endodontia - Sistema de Instrumentação - Profile | Gilson Blitzkow Sydney | Amir Mattar<br>Rinaldo Mattar |
| Oclusão nas diferentes especialidades | Carlos do Reis P. Araújo | Nelson Dib Mattar Filho |
| Dentística | Luiz Narciso Baratieri | Wildomar J. Oliveira<br>Carmem Ilka Cançado Oliveira |
| Periodontia | Marcelo da Costa Camelo | Max Antonio Giani |

| | | |
|---|---|---|
| Amamentação relacionada a Odontologia | Gabriela Dorothy de Carvalho | Lyria Maria dos Reis |
| Cirurgia oral menor | Robson Fidalgo Amui | Christiano Marinho Corrêa |
| Ergonomia | Paulo Saquy | Maurício Ferreira |
| Estética | Wilson Batista Mendes | Luiz Ronaldo Barbosa |
| Radiologia | Israel Chilvarquer | Beatriz Medina C. Barbosa |
| Desordens temporo mandíbulares | José Geraldo Malagutti<br>Márcio Bittencourt | Ângela M. Barcelos Barra |
| Periodontia | Denildo de Magalhães | Otávio de Oliveira Filho |
| Prótese Fixa | Ivan Ribeiro de Faria | Paulo Osmar Severino |
| Marketing em Odontologia | Carlos R. Caproni Morais | Cristina de Moraes Dib |
| Cirurgia de implante ao vivo | Luiz Antonio Gomes | Marco Antônio B. de Almeida |
| Prótese Total | Henrique Cerveira Neto | Luiz Ronaldo Barbosa |
| Dentística | José Wanderlei Almeida<br>Carlos José Soares | José Renato Cação Pereira |
| Odontopediatria | Luiz Mário G. Gonçalves<br>Fabiana Sodré Oliveira | Ângela Maria T. Clemente |
| Prótese sobre Implantes | Flávio Domingues Naves | Irineu Batista Filho |
| Cariologia | Flávio V. Carnevale Filho | Reinaldo de Oliveira |
| Odontopediatria | Júlio Carlos Noronha | Carmem Ilka Cançado Oliveira |
| Prevenção- Novos conceitos sobre o flúor | Carlos A. Loureiro | Laércio Mangucci Júnior |
| Periodontia | Marcelo da C. Camelo | Max Antônio Alves Giani |
| Dentística | Luiz Narciso Baratieri | Wildomar J. de Oliveira<br>Carmem Ilka Cançado Oliveira |
| Laser em Endodontia | José Antônio Poli Figueiredo | Éster C. Monti Mattar |
| A auxiliar no consultório odontológico-ação e conduta | Benedito Umberto Bueno | Marcelo Sivieri de Araújo |
| Curso para TPD - Prótese sobre Implan-tes | Técnico: Prof. René José Silva | Moysés Soares Rosa |

Durante o Congresso foram instalados quarenta e três estandes, todos comercializados com as principais empresas no setor odontológico do Brasil.

Dr. Roosevelt Carvalho da Silva, Presidente do Congresso, juntamente com a Comissão Organizadora, concretizou um grande evento científico proporcionando a troca de experiências e informações que puderam ser incorporadas na prática profissional.

Além dos cursos oferecidos no Congresso, a ABO, através do Presidente Dr. Nelson Dib e diretoria, valorizou o desenvolvimento científico e promoveu outros cursos no biênio; entre os quais:

*Endodontia* - Ministrado pelo Prof. Dr. Carlos Estrela, de Goiânia, promovido em parceria com a ABO e 5° ano de Odonto da Universidade de Uberaba.

## DR. CARLOS ESTRELA

No vasto currículo do palestrante, Dr. Carlos Estrela, destacam-se diversos títulos: Professor titular em *Endodontia*, da Faculdade de Odontologia da Universidade de Goiás; Especialista em Endodontia, pela Escola de Aperfeiçoamento Profissional da ABO-Goiás; Mestre em Endodontia, pela Universidade Federal de Pelotas –RS; Doutor pela Universidade de São Paulo, de Ribeirão Preto; Diretor da Fundação de Ensino e Pesquisa Endodôntica e Editor da "Braziliam Endontic Journal"; Coordenador do curso de Especialização em Endodontia, EEO-ABO-GO; Professor do Curso de Especialização em Endodontia, da ABO-MT e Co-autor do livro *"Endodontia Princípios Biológicos e Mecânicos"*.

O curso de *Endodontia* foi coordenado pelo Dr. Rinaldo Mattar e dirigido a acadêmicos e profissionais da região. O programa foi dividido em duas partes: *Processo de Sanificação em Endodontia*, e *Preparo do Canal Radicular.*

Na oportunidade foi montada, no local, uma feira de produtos e equipamentos, com a participação de Moyco Union Broach que assinou o patrocínio exclusivo do evento, ADIEL, V.K. Driller e Distribuidora de Livros Uberaba.

Em julho de 1999, a ABO-Uberaba concluiu o Curso de Aperfeiçoamento *Ortopedia Funcional dos Maxilares.* Ao todo treze profissionais de Uberaba e da região de Minas Gerais, Goiás e Distrito Federal, frequentaram o curso e marcaram o início de uma nova fase da programação científica da ABO.

Este curso, promovido pela ABO-Uberaba, foi coordenado pelos Profs Drs. José Gilberto Silva, Douglas Peres Bellomo Júnior, tendo como colaboradores Drª Ângela M. Trindade Clemente e TPD. Geraldo Souza.

A partir daí, outros cursos de aperfeiçoamento foram programados, possibilitando que profissionais associados da ABO pudessem se reciclar através de eventos de alto nível científico, com a comodidade de não precisarem sair de Uberaba. A execução desse projeto era um sonho das diretorias anteriores, que se concretizou.

O curso de Aperfeiçoamento em *Dentística Estética e Restauradora* foi realizado no período de março a dezembro de 1999, sob a coordenação dos Profs. e Drs. Reinaldo de Oliveira e Fernando C. Hueb de Menezes. A equipe de professores da Faculdade de Odontologia de Araraquara-UNESP ministrou o curso.

Outro curso de aperfeiçoamento foi *Prótese Fixa*, com carga horária de 184 horas, que teve início em março de 1999 e encerrou em setembro do mesmo ano. Ministraram este curso, os Professores Drs. Marco Antônio Borges de Almeida e Reuteur Ferreira da Silva.

Dr. Nelson Dib Mattar Filho e Departamento Científico, através da E.A.P - Escola de Aperfeiçoamento Profissional, promoveram o ***"I° curso de Especialização"*** da ABO-Uberaba, aprovado pelo Conselho Federal de Odontologia, no período de fevereiro de 1999 a julho de 2000. O tema abordado foi *"Prótese Dentária"*, sob a coordenação do Prof. Dr. Jesus Francisco Pantaleão.

A equipe de professores que ministrou o curso era integrada pelos cirurgiões dentistas: Alfredo Júlio Fernandes Neto, Adérito Soares da Mota, Marlete Ribeiro da Silva, Ricardo Alves Prado, Denildo de Magalhães, Flávio Domingues das Neves, Luís Antônio Amuí Nogueira, Cristina Guimarães, Márcio Magno da Costa, João Edson Carmo Oliveira, Vanderley Luís Gomes, Célio Jesus do Prado, Luis Carlos Gonçalves e Elza Maria de Araújo Conceição da CRO/MG e os demais da Universidade Federal de Uberlândia. A equipe da Universidade de Uberaba era composta pelos professores Adalcyr Luís da Silva Júnior, Nelson Dib Mattar Filho, Luís Henrique Borges, Almir José Silveira Miranzi, Reuteur Ferreira da Silva, Marco Antônio Borges de Almeida, Osvaldo Dalbério e Adilson Nakamura.

Os profissionais que frequentaram o curso eram de Uberaba-MG; Unaí-MG; Conceição das Alagoas-MG; Iporá-GO, Alvorada do Norte-GO, e Brasília-DF.

***Professores e alunos do 1° Curso de "Especialização" em Prótese Dentária - ano 1999***

O *II Curso de Especialização* está em andamento, desde novembro de 2000, com previsão para terminar em abril de 2002. O tema abordado é *"Prótese Dentária"*, e os professores que ministram o curso são os mesmos da equipe do I Curso de Especialização.

Na área patrimonial, Dr. Nelson Dib adquiriu para a Clínica da ABO alguns equipamentos e recursos áudio visuais: dois equipos completos Dabi-Atlante, para completar os doze necessários para o Curso de Especialização; uma cadeira para sala de RX; um autoclave digital - Dabi-Atlante e uma seladora para sala de esterilização; um plastificador a vácuo Bio Art; dois fotopolimerizadores Dabi-Atlante; um amalgamador de cápsula Dabi-Atlante; um projetor para slides kodak, um retroprojetor; e um aparelho de TV 29".

No setor esportivo o Presidente da ABO e os Diretores do Departamento articularam a realização de vários eventos:

- XVI Torneio de Integração das ABOs do Triângulo Mineiro - realizado na Sede Campestre, em 28 de março de 1998. O evento contou com a participação de Uberaba, Uberlândia, Araxá e Araguari. Uberaba tornou-se campeã no futebol. O encerramento do torneio contou com a presença de cento e trinta pessoas, com música ao vivo e churrasco. Na modalidade esportiva feminina de “peteca” a dupla campeã foi Drª Lúcia e Drª Vera.

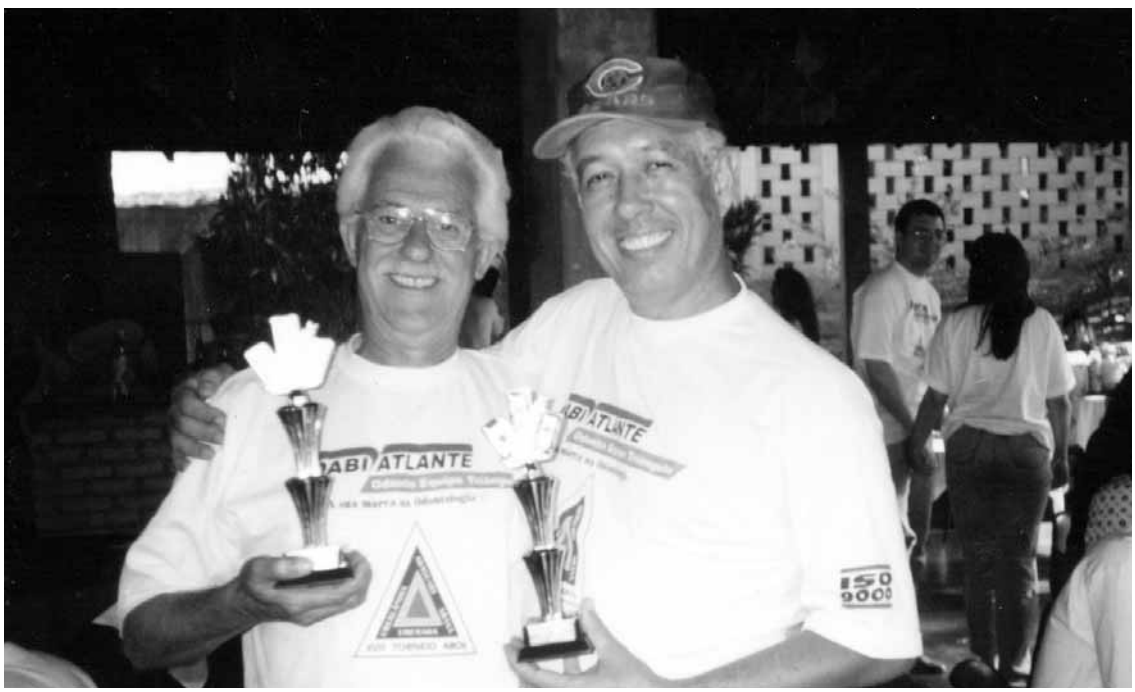


***Dupla campeã de Truco - Dr. Israel José da Silva e Dr. Paulo Osmar - ano 1998***

***Uberaba. Equipe Campeã do XVI Torneio das ABOs do Triângulo - ano 1998***

- II Torneio de Futebol "Society" dos Profissionais Liberais de Uberaba - realizado em agosto de 1998. Participaram as equipes da ABO, Direito, Engenharia, Jornalismo, Medicina e Dentais. O encerramento do Torneio contou com a presença de cento e vinte pessoas. A ABO-Uberaba sagrou-se campeã.

- III Torneio dos Profissionais Liberais de Uberaba - realizado em junho de 1999, na Sede Campestre. Participaram representantes da OAB -Ordem dos Advogados do Brasil, Sociedade de Medicina e Cirurgia de Uberaba, Associação dos Engenheiros e Arquitetos de Uberaba. A equipe da OAB foi campeã do Torneio e a Sociedade de Medicina, a vice-campeã; a ABO foi a terceira classificada. O evento representou uma verdadeira confraternização de profissionais de setores distintos, animada pelo diretor da ABO, Dr. Alan Carlos Silva.

Dr. Nelson Dib e o Departamento Social promoveram em 1998 a "Festa Junina" que foi um sucesso e contou com a presença de Dr. Wagner Mendes de Figueiredo, Presidente da ABO-Uberlândia. A Sede Campestre se transformou em um "arraiá" de muita alegria e descontração, com direito a quadrilha improvisada e prêmios aos casais mais animados. Contou com a participação de quinhentos e

quarenta e quatro pessoas que aproveitaram a festa. Queima de fogos, touro mecânico, palhaços, comidas típicas e a famosa canja foram alguns dos ingredientes da festa. A animação maior ficou por conta de “Cássio e Banda”.

A “Festa Junina” de 1999 reuniu cerca de novecentos e cinquenta pessoas e contou com a presença do Prefeito de Uberaba, Dr. Marcos Montes Cordeiro, que na oportunidade foi homenageado pela Diretoria da ABO com o certificado de Sócio Benemérito, em agradecimento pela doação de uma área, no Parque do Mirante, para construção da nova Clínica da ABO-Uberaba. A futura clínica viabilizará maior desenvolvimento científico e atendimento à comunidade. Posteriormente a planta da referida Sede foi projetada pelo arquiteto Carlos Eduardo Hallite, e aprovada por unanimidade.

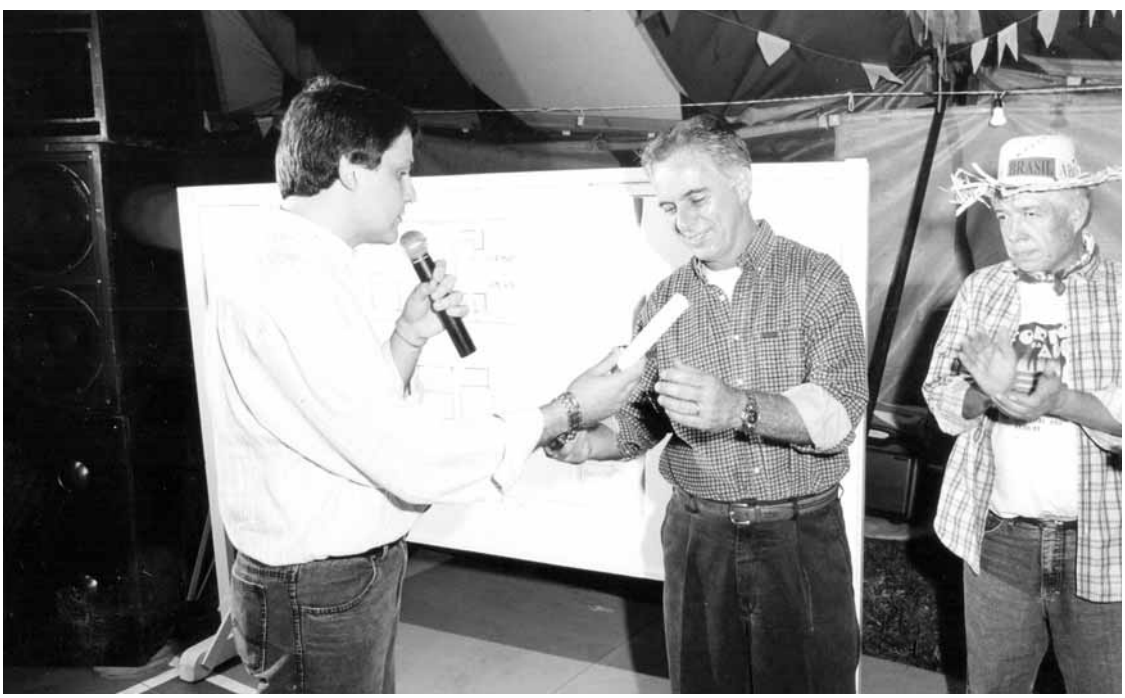

***Prefeito Marcos Montes Cordeiro recebe do Presidente da ABO - Dr. Nelson Dib Mattar Filho, o certificado de Sócio Benemérito - ano 1999***

*O principal objetivo como Presidente da ABO foi priorizar o setor científico.*

*Quando assumi a direção estava em andamento o curso “Ortopedia Funcional dos Maxilares”, iniciado pelo Dr. Roosevelt de Carvalho Silva. Este curso terminou com mais de 540 horas/aulas em minha gestão.*

*Ao longo da administração, a equipe viabilizou e realizou vários cursos e o Congresso Internacional do Triângulo Mineiro e Alto Paranaíba, que foi um grande sucesso.*

*Um fato que marcou a minha administração,*

*projetando ainda mais Uberaba e Região, foi o da implantação do primeiro curso de Especialização, na ABO, já reconhecido pelo Conselho Federal de Odontologia.*

*Hoje, a ABO está realizando o segundo curso de Especialização.*

*Apesar de algumas dificuldades conseguimos deixar grandes realizações na área científica e um saldo positivo nas finanças da Entidade.*

*Os primeiros Presidentes da ABO enfrentaram grandes dificuldades, maiores que as de hoje.*

*Nós herdamos uma Associação praticamente estruturada, apenas para administrar e aprimorar.*[67]

Dr. Nelson Dib marcou sua administração junto a ABO valorizando o setor científico, incentivando e promovendo cursos de longa duração.

Ao finalizar a sua gestão transferiu as diretrizes da ABO para o seu sucessor Dr. Alan Carlos da Silva, deixando um registro histórico de grandes eventos científicos para a entidade e profissionais da Odontologia.

[67] Depoimento: Dr. Nelson Dib Mattar Filho, ano 2000

# DR. ALAN CARLOS DA SILVA

Gestão 2000-2001

*Dr. Alan Carlos da Silva nasceu em 07/06/1966, em Monte Carmelo-MG. Veio para Uberaba em 1972, aos seis anos de idade.*
*No ano de 1988 formou-se em "Educação Física" e 1993 em Odontologia, pela Universidade de Uberaba. Especializou-se em "Clínica Geral/Cirurgião-Dentista", e "Aprendizagem - Uma Abordagem Metodológica e Administração em Serviços de Saúde". Concluiu o mestrado em "Odontologia Social e Preventiva".*
*É coordenador da "Prática Desportiva", na Universidade de Uberaba e Vice-presidente da Associação dos Profissionais de Educação de Uberaba.*
*Foi Vice-presidente do Congresso Internacional de Odontologia do Triângulo Mineiro e Alto Paranaíba, realizado em Uberlândia.*
*Ministrou aulas de Educação Física nas Escolas de 2° Grau e na Universidade de Uberaba.*
*Atualmente, é professor da Universidade de Uberaba no curso de Odontologia e exerce a profissão de cirurgião-dentista em sua clínica particular.*

*Dr. Alan Carlos, demonstrando o dom da oratória e comunicação, foi também: radialista; orador oficial da ABO-Uberaba/biênio 1996/1997 e 1998/1999; e locutor oficial da campanha política para Prefeito de Uberaba do candidato Dr. José Thomaz da Silva Sobrinho - 1° Cirurgião-Dentista a disputar o Executivo; e primeiro narrador esportivo da ABO-Uberaba, dos Torneios Inter ABOs, na gestão do Presidente Dr. Nelson Dib Mattar Filho.*
*Recebeu em 2000, o título de Cidadania Uberabense, pela Câmara Municipal de Uberaba.*
*Eleito em 2001 para a Vice-Presidência do CORE- Conselho das Regionais das ABOs de Minas Gerais, onde representou o Triângulo Mineiro.*
*Participou da Conferência Municipal de Saúde e da Estadual de Saúde, ambas em 2000.*
*É integrante da Loja Maçônica Estrela do Oriente.*
*Eleito para representar as ABOs do interior de Minas Gerais, no 1° Congresso Internacional de Odontologia realizado no período de 23 a 27/11/2001, no Centro de Convenções da Bahia.*
*Eleito Presidente da ABO Uberaba para o Biênio 2000/2001.*
*Integrou a Diretoria do Conselho Fiscal da ABO na gestão 2002/2003 e o Conselho Executivo na gestão 2008/2009.*

## *PRESIDENTE E DIRETORIA DA ABO*

Em 14/12/1999, Dr. Alan Carlos da Silva e integrantes da chapa, concorreram aos cargos diretivos da ABO-Uberaba. Eleitos por unanimidade, os Cirurgiões-Dentistas tomaram posse em 12/04/2000 para os seguintes cargos:

| | |
|---|---|
| **Presidente**: | Dr. Alan Carlos da Silva |
| **Vice-Presidente**: | Dr. Gustavo Campos Barbosa |
| **Secretário Geral**: | Dr. Otávio de Oliveira Filho |
| **1° Secretário**: | Drª. Lyria Maria dos Reis |
| **2° Secretário**: | Dr. Eduardo Borges N. Ferro |
| **1° Tesoureiro**: | Drª. Cristina de Moraes Dib |
| **2° Tesoureiro**: | Drª. Lília Simone de Freitas |
| **Diretor de Patrimônio**: | Dr. José Renato Cação Pereira |
| **Orador Oficial**: | Dr. Reinaldo de Oliveira |
| | |
| **Bibliotecário**: | Dr. Sérgio M. Nakamura |

| | |
|---|---|
| **Conselho Consultivo**: | **Membros Efetivos** |
| | Dr. Luciano Correia de Paiva |
| | Dr. Luiz Ronaldo Barbosa |
| | Dr. Maurício Ferreira |
| | **Suplente** |
| | Dr. José Maurício Lamego Goulart |
| | Dr. Cassiano Campos Barbosa |
| | Dr. Moysés Soares Rosa |
| **Departamento Científico:** | Dr. Roosevelt Carvalho da Silva |
| | Dr. Rinaldo Mattar |
| | Drª. Carmem Ilka Cançado Oliveira |
| | Dr. Adilson Nakamura |
| **Departamento Social:** | Dr. Christiano Marinho Corrêa |
| | Drª. Helena Maria Alves |
| | Dr. Fernando C. Hueb de Menezes |
| | Drª. Karina Batista Prata |
| **Departamento de Esportes:** | Dr. Marcellus Tonelli |
| | Dr. Gustavo Correa Salge |
| | Dr. Rubens Mansur Júnior |
| | Dr. Alan Kardek J. Ferreira |
| **Conselho Fiscal:** | Dr. Nelson Dib Mattar Filho |
| | Drª. Simone Maria Fagundes Mattar |
| | Dr. Almir José S. Miranzi |
| **Suplentes:** | Dr. José Geraldo Malagutti |
| | Dr. Adalcyr da Silva Júnior |
| | Dr. Eduardo Rosa Machado |

***Discurso de Posse - Dr. Alan Carlos da Silva - 12/04/2000***

## *PRINCIPAIS REALIZAÇÕES*

Dr. Alan Carlos da Silva expõe a sua aptidão pela Odontologia e pelo esporte, conforme depoimento, que segue:

> *Desde criança mantive uma relação estreita com a Odontologia. Convivi com alguns tios, cirurgiões-dentistas, formados pela FIUBE - Faculdades Integradas de Uberaba, que influenciaram significativamente as diretrizes profissionais da minha vida.*
>
> *Dr. Nilton Rosa Coelho, especialista em Ortodontia, tio materno, foi uma presença de companheirismo, solidariedade e incentivo para minhas decisões profissionais.*
>
> *Um grande exemplo de formação moral, obtive de Maura Rosa Coelho, minha mãe, grande batalhadora que me ajudou a direcionar os meus caminhos com retidão, honestidade, concretude e idealismo.*
>
> *Minha esposa Lilia Simone, grande incentivadora e companheira, que sempre em momentos difíceis está ao meu lado.*
>
> *Quando adolescente, estudei em Escolas Estaduais e Particulares e durante essa trajetória conheci pessoas que me incentivaram e que eu não poderia deixar de mencionar. Um deles foi Afrânio de Almeida, que muito me ajudou quando era monitor de aulas de judô em sua Academia. Através dessa modalidade esportiva, pude canalizar diretrizes benéficas para minha vida. Afrânio acolheu-me quando tinha 13 anos e tratou-me como filho. Hoje eu o considero um grande ser humano e meu "pai espiritual".*
>
> *Outra pessoa que marcou minha vida em Uberaba foi Jayme Moysés que entendeu as dificuldades financeiras de minha família, e concedeu-me um ano gratuito de estudos na Escola São Judas".*[68]

Uma das principais metas de sua administração junto à Entidade foi oferecer cursos com preços reduzidos, para os cirurgiões-dentistas de Uberaba e gratuitamente para os associados da ABO, possibilitando um atendimento mais qualificado para a comunidade.

Além disso, criou novas oportunidades nas atividades culturais, esportivas, sociais e científicas para a Associação.

---

[68] Depoimento: Dr. Alan Carlos Silva, outubro 2001

Preocupado em deixar registrada toda a história da ABO-Uberaba, o então Presidente da ABO Dr. Alan Carlos, no ano de 2000 solicitou ao Presidente da Fundação Cultural de Uberaba, José Thomaz da Silva Sobrinho a indicação de um profissional para publicar um livro sobre a história da ABO de Uberaba. Diante disso, foi indicada à historiadora Marta Zednik de Casanova, que na época era Coordenadora de Pesquisa do Arquivo Público de Uberaba para pesquisar e escrever a história da ABO.

Dr. Alan Carlos, através de sugestão da historiadora, viabilizou a transferência de toda a documentação histórica em poder da ABO-Uberaba, referente à história da primeira "Escola de Farmácia e Odontologia de Uberaba", fundada em 1926, em regime de comodato, para o APU - Arquivo Público de Uberaba, com o objetivo de resguardar a valiosa documentação.

> "A finalidade do Arquivo Público de Uberaba é preservar a documentação de valor legal, administrativo ou histórico, oriunda dos órgãos integrantes dos Poderes do Município, e das entidades de direito público ou por eles instituídas e os de valor histórico provenientes de outras entidades públicas ou de direito privado. Possibilita o uso desses documentos pelos órgãos governamentais e por particulares. Promove a pesquisa histórica e a realiza quando útil à consecução desse fim. Divulga a história do Município, do Estado de Minas Gerais e da Nação, visando a educação cultural e cívica do povo brasileiro".[69]

A referida documentação foi pesquisada pela primeira vez pela historiadora Marta Zednik de Casanova e os fatos históricos estão relatados neste livro inédito. Além disso, foi articulado por Dr. Alan o contato entre a pesquisadora e os dentistas que fizeram parte das diretorias da ABO-Uberaba, para que relatassem os fatos históricos significativos da Associação. A historiadora entrevistou Presidentes e Diretoria da ABO de Uberaba, registrando fatos inéditos para compor o livro.

Dr. Alan Carlos e o Departamento Científico viabilizaram, no biênio 2000/2001, o planejamento e a realização de Cursos de Aperfeiçoamento para a comunidade. Estruturaram grupos de discussão sobre "*casos complicados*" na Odontologia e o estudo das possíveis soluções. Estes grupos ficavam disponíveis na sede central da ABO e podiam ser consultados por profissionais da cidade.Além disso, articularam a distribuição de um questionário dirigido a todos os odontólogos de Uberaba, para sugerirem "prestações de serviços" e "cursos" que a entidade pudesse desenvolver. Essa iniciativa objetivava melhorar a comunicação e entrosamento entre ABO e os profissionais da Odontologia. Posteriormente, alguns cursos sugeridos através da enquete, foram realizados.

---

[69] Guia do Arquivo Público de Uberaba, 1985-1995, p. 10

Os cursos ofertados pela Associação, ao longo do biênio, primaram pela qualidade. Dentre eles destacamos:

- *Primeira Especialização em Prótese Dentária* - iniciada em fevereiro de 1999, na gestão do Presidente Dr. Nelson Dib Mattar Filho e finalizado em julho de 2000, na gestão de Dr. Alan Carlos Silva. Carga horária: 860 Horas.
- *Segunda Especialização em Prótese Dentária* - iniciada em agosto de 2000, com término previsto para janeiro de 2002. Carga horária: 860 horas.

Os cursos de especialização ficaram a cargo dos professores da Universidade Federal de Uberlândia e da Universidade de Uberaba, sob a orientação dos Drs. Jesus Francisco Pantaleão e Nelson Dib Mattar Filho.

O objetivo dessas especializações consiste em oferecer ao Cirurgião-Dentista subsídios necessários na área de Prótese Dentária, para diagnóstico, planejamento e tratamento dos problemas inerentes ao sistema estomatognático.

- *Aperfeiçoamento para ACD - Auxiliar de Cirurgião-Dentista* - Tema: *Biosegurança*. Carga horária: 80 horas. Coordenador: Prof. Jair Gonçalves Borges. Objetivos: Orientação quanto a biosegurança e patologia bucal.
- *Curso para ACD- Assistente de Cirurgião-Dentista* - Teórico e prático extensivo.
- *Curso mensal aberto* - gratuito para sócios e não sócios.

O Departamento Científico preparou uma agenda de cursos gratuitos de quatro horas, relacionados a seguir:

- *Preparos Protéticos para materiais Estéticos* - ministrador: Dr. Reuteur Ferreira da Silva
- *Cirurgia ao Alcance do Clínico Geral* - ministrador: Dr. Robson Fidalgo Amuí.
- *Etiopatologia da Doença Periodontal* - ministrador: Dr. Anderson Silva
- *Alternativas para Restaurações em Resinas Compostas de Dentes Posteriores* - ministrador: Dr. Reinaldo de Oliveira.
- *Periodontia* -. ministrado pela Drª. Simone Maria Fagundes Mattar.
- *Odontogeriatria* - ministrado pela Drª. Maria Fernanda Cardoso Ribeiro e Drª. Elizabeth Carvalho dos Santos.

Os cursos oferecidos na **"***Semana Científica Odontológica",* de 26 a 28 de outubro de 2000, foram:

- *Farmacologia Aplicada à Prescrição Odontológica na Manipulação* - ministrado pelo Dr. Luiz Cavalcante, SP
- *Odontopediatria* - ministrado pela Drª. Maria Cristina Borsatto, de Ribeirão Preto-SP.

- *Estética Dental e Gengival nas Restaurações e Confecções Laboratoriais-Empress* - ministrado pelo Dr. Sérgio Lian Branco Martins.
- *Marketing em Odontologia* - ministrado pelo Dr. João Faria Velloso, de BH.
- *Periodontia* - ministrado pelo Dr. Márcio Fernandes de Moraes Grisi, de Ribeirão Preto.

Os Cursos de Aperfeiçoamento promovidos pela E.A.P - Escola de Aperfeiçoamento Profissional da ABO, durante o biênio 2000/2001, foram:

- *Curso de Atualização em Periodontia para o Clínico Geral* - ministrado pela Drª Simone Maria Fagundes Mattar e Dr. Max Antônio Alves Giani e professores convidados.
  Coordenadora: Drª Simone Fagundes Mattar. Carga horária: 64 horas (20 teóricas, 44 práticas).
- *Curso de Aperfeiçoamento em Cirurgia Oral Menor* - ministrado pelo Dr. Christiano Marinho Corrêa e professores convidados. Carga horária:160 horas.
- *Curso de Atualização em Atendente de Consultório Dentário - ACD* - ministradores: Drs. Jair Gonçalves Borges, Reinaldo de Oliveira, Otávio de Oliveira Filho e professores convidados. Coordenador: Dr. Jair Gonçalves Borges. Carga horária: 80 horas.
- *Endodontia* - ministrador: Prof. Dr. Alexandre Sandri Câmara, de Petrópolis/RJ. Coordenador: Dr. Rinaldo Mattar.
- *Atualização em Estética e Cosmética em Dentística* - ministradores: Equipe de professores da UNESP de Araraquara. Coordenadores: Dr. Reinaldo de Oliveira e Dr. Fernando Carlos Hueb de Menezes.
- *Aperfeiçoamento em Periodontia* - professores convidados: Drs. Almir José Silveira Miranzi, Cristiane Teixeira, Maria A. Câmpoli, Max Antônio Alves Giani, Murilo Bazaga Júnior, Nelson Dib Mattar Filho, Rinaldo Mattar. Coordenadoras: Drªs. Simone Maria Fagundes Mattar e Karina Batista Prata.

Dr. Alan Carlos da Silva elaborou *folders* com a programação dos cursos promovidos pela ABO e enviou a todos os cirurgiões-dentistas de Uberaba e região. O objetivo foi o de divulgar todas as realizações científicas, além de conscientizar sobre a importância da ABO.

Além dos cursos ofertados pela ABO-Uberaba houve a participação da Diretoria e Associados no Congresso de Araxá.

Em 03/07/2000 foi marcada a confraternização da 1ª Turma do Curso de Especialização em *"Prótese"* e do curso de "*ACDs"*, para 22/07/2000.

No final de sua gestão, Dr Alan deixou uma lista de cursos para serem executados pela próxima diretoria, relacionados a seguir:

- *III Curso de Atendente de Consultório Odontológico (ACD)* - coordenado pelo Prof. Dr. Jair Gonçalves Borges. Curso Teórico/Prático, com início em Abril/2002, duração de 03 meses, carga horária de 80 Horas.
- *III Curso de Especialização em Prótese Dentária* - coordenado pelo Prof. Jesus Francisco Pantaleão, Equipe de Professores da UFU e Equipe de professores da ABO- Regional Uberaba. Curso Teórico/Prático, com início Agosto/2002, duração de 18 meses, carga horária de 754 Horas.
- *Curso de Aperfeiçoamento em Prótese Fixa e Princípios de Oclusão.* Coordenado pelo Prof. Nelson Dib Mattar Filho e ministrado pelos Professores Marco Antônio Borges de Almeida, Jesus Francisco Pantaleão, Adilson Nakamura e Equipe de Prótese da ABO - Regional de Uberaba. Curso Teórico/Prático, com início em Março/2002, duração de 06 meses, carga horária de 180 horas.

Dr. Alan viabilizou a organização do acervo fotográfico da ABO, referente a todos os eventos realizados. Os dados na Internet, foram atualizados, disponibilizando os planos dos Cursos de Atualização e divulgação de trabalhos realizados por profissionais da ABO-Uberaba, dentro das normas da ABNT.

Através do Departamento Social, Dr. Alan Carlos desenvolveu, pela 1ª vez, o Projeto **"ABO Comunidade",** promoveu campanhas filantrópicas, oferecendo à comunidade palestras preventivas sobre higiene bucal, além de visita de profissionais em várias entidades assistenciais e escolares.

Este Projeto, segundo Dr. Alan Carlos "é muito importante, visto que, hoje, a maior preocupação da Odontologia é a prevenção. A saúde começa pela boca e o Cirurgião-Dentista precisa se conscientizar em ser um agente multiplicador das ações preventivas".

O lançamento do "Projeto ABO Comunidade" ocorreu em 1° de junho de 2000. Neste evento inaugural sessenta crianças da "Creche Comunitária Maria Rosa de Oliveira" foram convidadas pela Associação para participar de um programa de prevenção e higiene bucal.

Dando prosseguimento ao Projeto, uma equipe de profissionais, entre elas, Drªs. Carmem Ilka Cançado Oliveira, Martha Helena Henrique, Márcia Andréa de Almeida Alves e Lilia Simone de Freitas Silva, ministraram palestras, ilustrando-as com desenhos animados, referentes ao tema. Em seguida, as crianças ganharam escovas de dente e receberam orientações sobre a escovação correta. Finalmente, as crianças receberam um lanche.

Inicialmente, o Projeto foi coordenado pelo Dr. Alan Carlos que em seguida passou a coordenação para a Drª. Karina Batista Prata.

Em 2001, o Projeto passou a ser aplicado nas instituições de ensino e ação

social, onde os profissionais da Odontologia proferiram palestras referentes à saúde bucal. Drª. Karina reuniu em sua equipe as diretoras e odontólogas Lilia Simone de Freitas e Carmem Ilka Cançado de Oliveira; as voluntárias Ana Paula Scandar Lenza, Daniela Martins de C. Freitas, Márcia Andréa de Almeida Alves e Martha Helena Henrique.

A equipe procurou ensinar às crianças a maneira correta de escovar os dentes e verificou se elas precisavam de tratamento dentário. Os materiais necessários para o tratamento básico foram adquiridos através de parcerias com empresas.

> *"O intuito do projeto é ajudar a comunidade. A ABO está disponibilizada para que as equipes interessadas nos procurem. A equipe da ABO - Comunidade já atendeu, até julho de 2001, seis entidades e está procurando voluntários para estender ainda mais a área de ação deste projeto social."*[70]

O Projeto *"ABO-Comunidade"* passou por três etapas: na *primeira*, a ABO recebeu as instituições a serem atendidas, na Sede Social. Na *segunda* etapa, um grupo de dentistas voluntários desenvolveu o Projeto nas creches, casas assistenciais, asilos, etc... por meio de palestras, usando diversos recursos como vídeos, teatro, fantoches, e orientando a escovação. A *terceira etapa* consistiu em levar as crianças até a Clínica da ABO, para fazerem o tratamento preventivo e restaurador.

***Projeto ABO Comunidade - Alunos em visita à Clínica da ABO - ano 2000***

[70] Drª. Karina Batista Prata Coordenadora do Projeto "ABO-Comunidade"

***Projeto ABO Comunidade - Visita à Creche Rouxinol - ano 2001***

***ABO Comunidade - Visita a um Centro Espírita - ano 2001***

No total foram mais de vinte e cinco entidades visitadas pela ABO.

Além do atendimento social preventivo às crianças, a Clínica de Especialização da ABO atendeu sessenta e cinco pacientes, que receberam os serviços dos cirurgiões-dentistas por um preço irrisório. Dessa forma, a ABO atuou nas áreas carentes. Para registrar esse trabalho foi lançado o **Jornal "ABO - Comunidade**", que teve o primeiro exemplar publicado em 1° de julho de 2000, o segundo em julho de 2001 e o terceiro em janeiro de 2002.

O *Projeto ABO Comunidade* visitou a Creche Comunitária Luiza de Almeida, no bairro Fabrício, em outubro de 2001. Cerca de trinta e cinco crianças receberam informações e orientações sobre a saúde bucal, pela odontóloga Vanda Helena de Assis e pela acadêmica Cristina Faria de Souza, acompanhadas pela coordenadora Karina Batista Prata.

Este mesmo Projeto, atuou em outubro, no Dia da Criança, em parceria com a "McDonald`s", na promoção **Mc Dia Feliz**, no Shopping Center Uberaba, onde mais de cem crianças compareceram ao estande, receberam orientações, assistiram

filmes e elaboraram desenhos sobre o tema “Saúde Bucal”. A coordenação do Projeto esteve sob a responsabili-dade de Drª Karina Batista Prata e o apoio das profissionais Vanda Helena de Assis, Lilia Simone de Freitas, Maria Eugênia Amaral, Martha Helena Henrique, Alexandra Delfino Calzado e Taciana Silva Alves Monteiro e da acadêmica Cristina Faria de Souza, acompanhadas pelo Presidente da ABO, Dr. Alan Carlos da Silva.

Em novembro de 2001, durante o Sipat da Ubervel, os palestrantes Drª Karina Batista Prata e Dr Laércio Mangucci Júnior abordaram as orientações referentes à Saúde Bucal.

Objetivando estimular o retorno dos profissionais da Odontologia para a ABO, Dr. Alan sugeriu em reunião anistiar os inadimplentes, cobrando somente a anuidade em curso. Com isso, promoveu o retorno deles para a entidade. Valorizando os sócios da ABO, reduziu o valor do aluguel da Sede Campestre para os mesmos.

Dr. Alan, durante a Campanha do Ano 2000, para Prefeito de Uberaba, abriu as portas da ABO para que todos os candidatos apresentassem aos associados os seus planos de governo municipal, notadamente na área da saúde.

Segundo Dr. Alan:

> *“Ao receber os candidatos a Prefeito, Dr. Marcos Montes Cordeiro, Anderson Adauto e Dr. Alaor Carlos de Oliveira, procurei ter uma posição democrática e apartidária por entender que o voto é um instrumento onde o eleitor tem toda a liberdade e discernimento de escolher seus candidatos de acordo com suas convicções”.*

O Departamento de Esportes procurou aumentar o número de profissionais liberais para participarem das atividades esportivas.

O **IV Torneio de Futebol** entre Profissionais Liberais ocorreu de 29/08/2000 a 02/09/2000, na Sede Campestre. Participaram 12 equipes formadas pela ABO, num total de 216 atletas. Dentre as equipes participaram:

- OAB - Ordem dos Advogados do Brasil
- SMCU- Sociedade de Medicina e Cirurgia de Uberaba.
- CREA - Conselho Regional de Engenharia e Arquitetura
- Sindicato dos Jornalistas
- Associação de Professores de Educação Física
- Associação dos Economistas
- 5° Comando Regional de Policiamento
- Associação dos Contabilistas

Os **"Jogos Amistosos"** passaram a ser realizados todas as terças e quintas-feiras, na Sede Campestre. O time da casa - ABO - venceu todas as partidas, o que foi confirmado pelos resultados finais.

O "**Primeiro Torneio de Futebol 'Society' da Amizade"** foi promovido em junho de 2000, na Sede Campestre. Jogaram quatro equipes: ABO, 5° Comando Regional de Policiamento, Jornal de Uberaba e TV Regional, sendo esta última a campeã e a ABO-Uberaba, vice-campeã.

Em parceria com a equipe de Futebol "Society", em julho de 2001, dois amistosos foram realizados na Sede Campestre e, em ambos, a equipe da ABO saiu vitoriosa.

No amistoso de agosto de 2001, a ABO ganhou do Acadêmico da Odontologia. Em setembro perdeu o amistoso para a AABB - Associação Atlética Banco do Brasil/ Uberaba.

***Acadêmico da Odontologia - Equipe Vice-Campeã - ano 2001***

O **IV Torneio de Futebol "Society"**, realizado em agosto de 2001, entre profissionais liberais, contou com a participação de dez entidades:

- ABO1- Uberaba
- ABO2 - Uberaba
- Ordem dos Advogados do Brasil
- Sociedade de Medicina e Cirurgia
- Associação dos Engenheiros e Arquitetos de Uberaba
- Associação dos Contabilistas
- Associação dos Professores de Educação Física
- Associação dos Economistas
- Profissionais da Imprensa
- 5° Comando Regional da Polícia Militar

A equipe campeã foi a da ABO e a Associação dos Professores de Educação Física foi a vice campeã.

De 24 a 26 de Outubro o referido Departamento realizou o **"VII Torneio de Integração Esportiva Dr. Rubens Mansur".** Os vencedores foram:

- A ABO - no futebol "Society",
- A dupla Drs. Luiz Ronaldo Barbosa e Virmon Rezende da Cruz, no "Campeonato de Truco"

A festa de encerramento dos jogos do Torneio "Dr. Rubens Mansur" ocorreu em 28/10/2000.

O **"Torneio de Peteca Dr. Vicente Bessa",** realizado em 1° de Maio, deu a vitória para Sormany e Alexandre.

O **"XX Torneio de Integração da ABO Dr. Virmon Rezende da Cruz"** entre Uberaba, Araxá e Uberlândia foi realizado no dia 12 de março de 2001 na Sede Campestre da ABO-Uberaba. O evento teve a participação de dez equipes, com 130 atletas.

Os campeões foram:

- A equipe de Araxá - "Futebol "Society"
- Carlos Alberto Itírio, de Uberlândia - "Tênis de Mesa"
- Tito, de Uberaba - "Videokê"
- Alan Kardec, Carlos Antônio Sormany e Tito, de Uberaba - na "peteca"
- Izolino Barbosa e Paulão - no "videokê"
- Zebinho e Adriano - no "Truco"

No final desse torneio, em 24/03/2001, houve uma festa de confraternização entre os participantes, momento em que Dr. Virmon Resende da Cruz recebeu uma homenagem.

***" XX Torneio de Integração da ABO, Dr. Virmon Rezende da Cruz" - ano 2001***

Durante a gestão do Presidente da ABO, Dr. Alan Carlos iniciou as atividades da "**Escolinha de Futebol"**, precisamente no dia 09 de outubro de 2000, destinada aos filhos dos associados, na Sede Campestre. Em julho de 2001 já contava com 32 alunos, na faixa etária de 06 a 12 anos.

***Equipe da Escolinha de Futebol***

Além do futebol, os associados da ABO desfrutavam de outros esportes, como "peteca", "biribol", mesas de "carteado", "xadrez", "dama", "truco" e "tênis de mesa".

A ABO promoveu para o ano 2001 vários torneios.

O primeiro **Torneio de Futebol "Society Inter Odonto - Dr. Paulo Osmar Severino"**, realizado na Sede Campestre, contou pela primeira vez com a participação de duas equipes de acadêmicos. Participaram seis equipes: ABO-Active, ABO-Express, Professores-UNIUBE, Acadêmicos da Odontologia - Matutino e Vespertino, e Protéticos.

A equipe vencedora foi ABO-Active e a vice-campeã Acadêmicos (vespertino).

***Torneio de Futebol "Society" Inter Odonto - Dr. Paulo Osmar***
***Equipe Campeã, ABO-Active - ano 2001***

Em 01/05/2001 realizou-se o Torneio de Peteca “Dr. Vicente Bessa”.

Durante os Torneios Esportivos foram homenageados alguns Cirurgiões-Dentistas que se destacaram nesta área, como:

- Dr. Noraldino Alves de Mello - Torneio de Setembro de 2000.
- Dr. Rubens Mansur - Torneio de Outubro de 2000.
- Dr. Virmon Rezende da Cruz - Torneio de Março de 2001.
- Dr. Paulo Osmar Severino - Torneio de “Futebol Society Inter Odonto”, em Maio de 2001.
- Dr. Vicente das Chagas Bessa - Torneio de “Peteca”, de Maio de 2001.
- Dr. José Maurício Lamego Goulart - V Torneio de Futebol “Society”, Profissionais Liberais de Uberaba.

Os eventos esportivos, sociais, culturais sempre foram realizados na Sede Campestre, que está totalmente estruturada, e oferece a comodidade e lazer para um fim de semana agradável. Às quintas-feiras os associados podem se divertir com futebol, no final da tarde e aos sábados, com videokê, piscina e jogos.

A Sede Campestre é fruto do trabalho de vários Presidentes que fizeram com que a ABO-Uberaba se destacasse também como pioneira no setor de lazer.

## VISTAS DA SEDE CAMPESTRE EM 2001

***Campo de futebol***

*Vista interna*

*Vista externa*

*Portaria*

*Quadra de esportes*

*Quiosque Central*

*Piscina*

Dr. Alan, um profissional da Odontologia e também da área esportiva, transmitiu, pela primeira vez, os jogos realizados pela ABO, através da rádio "Sete Colinas" AM 1120 KHz, durante a gestão do Presidente da ABO, Dr. Nelson Dib Mattar Filho.

De modo geral, a ABO promoveu os "Torneios Inter-ABOs", com a participação de Araxá, Uberlândia e Araguari. A cada semestre, uma dessas cidades sedia o evento esportivo de "futebol" e "truco".

Realizou também o "Torneio dos Profissionais Liberais", em Uberaba, na modalidade futebolística.

Outro evento foi o "Torneio de Integração entre os Associados e Familiares", nas modalidades truco, peteca, tênis de mesa, biribol e futebol.

No final de cada Torneio comemorava-se com uma solenidade festiva o encerramento dos jogos.

A Associação contou com o projeto "Colônia de Férias", incluindo atividades esportivas, educativas e culturais da cidade e com a "Escolinha de Futebol".

Dr. Alan Carlos, na comemoração dos quarenta anos de fundação da ABO, e trinta e seis anos da inauguração da Sede Social, homenageou, em 25/08/2001, todos os ex-Presidentes, entregando-lhes a **"Comenda Santa Apolônia",** em reconhecimento aos serviços realizados, com muita luta e altruísmo, em prol da Associação.

Santa Apolônia é considerada a protetora dos dentistas, que segundo conta a tradição é invocada, nos momentos de dores de dente.

***Santa Apolônia***
*Protetora dos Dentistas*

"Apolônia, filha de um rico e proeminente magistrado de Alexandria, foi detida em 248 A.C. ao confirmar sua crença na fé cristã. Foi considerada traidora e condenada a ser queimada viva na fogueira. Um grupo de agitadores, insuflado pelos romanos, fraturou seus dentes com pedras, cortou seus seios e martirizou seu rosto. Por um instante Apolônia pediu que a deixasse livre para fazer suas preces. Logo após pulou na fogueira, preferindo morrer pela própria vontade. Diz a lenda que ao ser queimada gritou "todos aqueles que sofressem de dor de dente, ao invocar seu nome, teriam alívio imediato"

Apolônia foi canonizada no ano 300 e é venerada no dia 09 de fevereiro, em vários países".

Durante a realização do evento foi relatada uma breve história sobre Santa Apolônia, e o Dr. José Thomaz da Silva Sobrinho, primeiro Presidente da ABO, fez um pronunciamento elogiando a Associação nestes quarenta anos de trajetória marcada por lutas e glórias.

Dr. Luiz Ronaldo proferiu um discurso exaltando o desempenho da ABO, transcrito na íntegra:

*"Comemoramos hoje, não apenas os 36 anos desta casa, inaugurada em agosto de 1965, mas também os 40 anos de nossa querida ABO-UBERABA.*

*A primeira diretoria presidida pelo nosso amigo e eterno Presidente José Thomaz da Silva Sobrinho, foi eleita em 1961, portanto, 40 ANOS DE VIDA.*

*Vida de muita luta, trabalho e sofrimento, mas sobretudo de glórias, alegrias, amor e realizações.*

*Nós, que vimos nascer essa entidade de classe, que acompanhamos seus primeiros passos, presenciamos seu crescimento, temos hoje a imensa alegria de contemplar essa mesma ABO adulta e responsável.*

*Nós, que um dia presidimos esta casa, e juntamente com inúmeros companheiros, abnegados e perseverantes, trabalhamos por um mesmo ideal, podemos hoje dizer: VALEU A PENA!*

*Temos orgulho de tudo o que conseguimos realizar. Nos orgulhamos do nosso PIONEIRISMO. Por exemplo: Fomos a primeira ABO do interior de Minas. Os primeiros a possuir uma Sede Própria. Fomos os primeiros a possuir uma Sede Campestre.*

*Particularmente, me orgulho de um carisma muito especial que nossa ABO possui: o de promover amizades. Quantas amizades nasceram e se solidificaram sob esse teto! Quantas amizades fizemos com colegas de outras ABOs!*

*Na ABO-UBERABA, além de ciência, aprendemos ÉTICA E COMPANHEIRISMO.*

*Certa vez, ouvi uma frase que muito me tocou. "A busca da verdade é própria da Ciência. A busca do bem é própria da ÉTICA". Acho que ética, profissionalismo e companheirismo têm muito em comum.*

*Atualmente temos ouvido falar muito de crise. Não podemos negar sua existência; nem tampouco ignorar que o País está dentro de um contexto mundial ao qual temos de nos adaptar, ou seja, a crise não é "privilégio" dos brasileiros e*

*muito menos dos dentistas. Por isso mesmo, é melhor seguir procurando novos caminhos e alternativas do que voltar ao ponto de partida ou, pior ainda, lamentar-se.*

*Temos de estar aptos para enfrentar este mercado, cada vez mais exigente, e a seleção será feita pela QUALIDADE. Qualidade esta que não é superficial ou improvisada, mas sim, ARQUITETADA.*

*Aqui, entra o papel das ABOs, que é o de oferecer subsídios a seus associados, promovendo várias modalidades de cursos de pós-graduação, facilitando assim, a educação continuada, indispensável a qualquer profissional em qualquer ramo de atividade.*

*É certo que existem inúmeras dificuldades; mas apesar delas, acreditamos que o profissional que presta serviços de qualidade sempre terá seu lugar e papel garantidos na comunidade em que atua, independentemente de bairro, cidade ou país.*

*O mundo precisa de profissionais capacitados, com embasamento científico, treinamento clínico e comportamento ético. O Brasil precisa de nós. Temos muito trabalho a realizar. Li, outro dia, que 20 milhões de brasileiros nunca foram ao dentista. Sabemos muito bem, que quase a totalidade deles não foi, não por não precisar.*

*Queremos cumprimentar a atual diretoria da ABO-Uberaba comandada pelo companheiro Alan Carlos da Silva, que vem cumprindo de maneira brilhante sua missão de elevar cada vez mais nossa profissão. Nossa ABO sempre participou dos projetos da comunidade; percebemos contudo que esta abertura para o social se tornou mais forte no momento atual. SOLIDARIEDADE, é a palavra que, sob meu ponto de vista, está marcando a atual diretoria.*

*Acreditamos nestes diretores, primeiramente pelas provas que eles já nos deram, e também por conhecer a capacidade de realização destes colegas. Temos a certeza de que os melhores dias ainda estão por vir.*

*Em nome de todos os ex-Presidentes, quero agradecer à diretoria e seus respectivos membros, pela demonstração de carinho e amizade, nos homenageando nesta noite memorável."* [71]

---

[71] Discurso proferido pelo ex-Presidente da ABO, Dr. Luiz Ronaldo Barbosa, durante a Cerimônia da entrega da "Comenda Santa Apolônia", 25/08/2001

Na área patrimonial, Dr. Alan realizou ampla reforma na Sede Social: secretaria, fachadas, telhados, calçada, anfiteatro, sala cirúrgica, reforma e troca de pisos, instalação de divisórias de blindex.

**FLASHES DA SEDE SOCIAL REFORMADA**
**Ano 2001**

***Fachada***

***Ante sala de espera do Anfiteatro***

***Anfiteatro***

***Hall de entrada***

***Escola de aperfeiçoamento***

***Sala de espera***

***Recepção***

***Secretaria da sede central***

***Esterilização***

***Sala de Raio X***

Para a Clínica foi adquirido um consultório Dabi, duas bombas a vácuo, dois lavatórios para sala de esterilização e um ciclone com kit sugador.

Para a sede central, alguns móveis foram comprados, doados e outros receberam reformas. Um novo luminoso foi colocado na fachada, e instalado um telefone público.

A Sede Campestre recebeu pintura nova, um poço semi-artesiano, um freezer, aparelho de som, forno de microondas, televisão, videokê e seis barracas para uso em eventos da ABO-Comunidade.

A partir da gestão de Drª Carmem Ilka nasceu a comemoração das festas juninas entre os associados da ABO. Dr. Alan, dando continuidade, realizou a festa em junho de 2000, com a participação de 700 pessoas, na Sede Campestre, animada pelo conjunto que tocava forró, moda de viola, música sertaneja e até pagode. A música embalou a festa, e a "canja" feita pelo Dr. Moyses Soares Rosa caiu "como pluma" no final da noite.

Em junho de 2001 a Festa Junina "Arraial dos Tiradentes", realizada na Sede Campestre Ponto de Contato bateu o recorde de público, com a presença de mais de

mil participantes. Não faltou a solidariedade da ABO que, mais uma vez, abriu as portas para a participação da entidade filantrópica, Creche Comunitária Maria Rosa de Oliveira, no evento junino.

> *"Ultimamente a ABO tem sido presidida pelos mais jovens, que têm demonstrado uma grande força e competência.*
>
> *Hoje, eu estou com uma esperança muito grande no jovem Dr. Alan Carlos da Silva que é o atual Presidente da ABO. Ele foi meu aluno, muito entusiasmado, esforçado e com idéias novas. Através de seu trabalho, a entidade tem se projetado na comunidade e região.*[72]

> *Os Presidentes e Diretores da ABO-Uberaba lutaram anonimamente e conseguiram vencer as dificuldades, procurando unir a classe odontológica, através dos tempos. Além disso ofereceram condições de aprimoramento profissional com a promoção de vários cursos e congressos.*
>
> *Hoje a entidade está estruturada e consolidada e ocupa um conceito elevado em Uberaba e no Brasil."*[73]

Desde a fundação da Sede Social da ABO, ocorrida em 1965, comemora-se festivamente o **Dia do Dentista**, no dia 25 de outubro, e homenageia-se um Cirurgião-Dentista que tenha se destacado. Essa data é um marco histórico para a Odontologia, pois, neste dia, foi criada, através de um Decreto do Governo, a primeira Faculdade de Odontologia no Brasil.

Dr. Alan Carlos, durante a sua gestão, em 2001, fez uma inovação no Dia do Dentista homenageando, não apenas três profissionais escolhidos pela comunidade odontológica, mas cinco cirurgiões-dentista: Drs. Roosevelt Carvalho da Silva, Marco Borges de Almeida, Moysés Soares Rosa, Amir Mattar e Eduardo Machado.

O Presidente da ABO entende que "o universo de profissionais competentes e comprometidos é enorme, e nada mais justo que estender a homenagem para um número maior de profissionais".

A ABO é uma associação profissional, sem fins lucrativos que tem promovido o crescimento da Odontologia em todo o Brasil. Em Uberaba, a Associação tem se mantido pelas diretrizes dos profissionais e através das rendas provenientes do aluguel da Sede Campestre e Social, do pagamento de anuidades dos associados e da realização de inúmeros cursos.

Dr. Alan Carlos da Silva é muito conhecido e admirado na sociedade uberabense, devido às suas funções como narrador esportivo, empresário e professor.

Para conciliar suas várias atividades, segue um dos pensamentos de Chico

---

72 Depoimento: Dr. Antônio Edson de Moura Ferreira, ano 2000

73 Entrevista: Dr. Nelson Dib Mattar (Tio Nelson), ano 2000

Xavier que muito lhe marcou: “Se tiver que chamar alguém para executar uma tarefa, chame alguém que não tenha tempo”.

Dr. Alan fez algumas considerações em depoimento referentes à Odontologia e sobre a ausência de uma política de incentivo, de verbas para programas sociais e baixo salário de profissionais:

> *“O Brasil é considerado o país dos desdentados, por uma série de fatores: ausência de políticas de incentivo para que o Cirurgião-Dentista se instale em locais distantes dos grandes centros, com condições dignas para o exercício profissional; baixos salários; fragilidade no modelo de formação do profissional; fiscalização ineficiente dos órgãos ligados ao exercício profissional e das condições de trabalho imposto ao cirurgião-dentista para o exercício de suas atividades; deficiência no levantamento das necessidades reais da população quanto ao atendimento odontológico; falta de verbas para programas que contemplem ações preventivas e curativas.*
>
> *Vale lembrar que o mercado de trabalho necessita de profissionais que viabilizem uma prática de Odontologia que estabeleça, uma interface com as demais áreas da saúde e entendam que por trás de um dente cariado, está caracterizado um quadro de falta de política educacional, etc...*
>
> *Em Uberaba, vários projetos estão sendo desenvolvidos para popularizar o tratamento dentário. Além das ações desenvolvidas pela Prefeitura, seja no atendimento nas Unidades Básicas de Saúde ou na realização dos projetos desenvolvidos nos diversos segmentos, tem também o atendimento que a Universidade de Uberaba promove junto à população, através das clínicas odontológicas do Campus I e II, e o trabalho das UBSs - Unidades Básicas de Saúde.*
>
> *Na ABO-Uberaba, as ações têm sido desenvolvidas nos cursos disponibilizados para os cirurgiões dentistas, que atendem à população nas atividades práticas e, ainda, através do projeto ABO-Comunidade, que atende as entidades sem fins lucrativos com palestras preventivas.*
>
> *Uberaba foi e sempre será o centro de referência da Odontologia nacional, pelo modelo formador de excelência profissional que é a Universidade de Uberaba, pela ação histórica da ABO- Regional Uberaba na representação da classe, pela ousadia de seus dirigentes e pelo olhar futurista de toda uma classe que, apesar das dificuldades, ainda assim*

*caminha atendendo a população com os olhares voltados para uma prática da Odontologia afinada com os avanços tecnológicos, aliados a um atendimento humanizado, além da prestação de serviços disponibilizados sob as formas preventivas e curativas desenvolvidas pela administração municipal.*

*Desde que assumi a Presidência da ABO em 2000, procuro trabalhar para oferecer mais opções aos associados, promovendo, desde cursos a eventos esportivos e sociais.Na área de cursos foi realizada uma pesquisa junto aos associados e, dentro do possível são realizados os cursos mais solicitados."*[74]

Dr Alan marcou sua administração como Presidente da ABO norteando a entidade para realizar um trabalho na prestação de serviços à comunidade carente, com ações odontológicas preventivas, curativas e educativas. Com isso, possibilitou às pessoas a oportunidade de práticas sociais.

Em 2002, transferiu a Presidência da ABO para o seu sucessor Dr. Gustavo Campos Barbosa, que assumiu a nova diretoria para o biênio 2002/2003.

[74] Entrevista: Dr. Alan Carlos da Silva, ano 2000

# DR. GUSTAVO CAMPOS BARBOSA

Gestão 2002-2003

*Dr. Gustavo Campos Barbosa nasceu em 31/10/1967, em Uberaba-MG.*
*Concluiu o curso de Odontologia na Universidade de Uberaba em Dezembro de 1990.*
*Concluiu a especialização em Ortodontia em julho de 1996 pela FDCTO-USP (Fundação para o Desenvolvimento Científico e Tecnológico da Universidade de São Paulo).*
*Participou da Comissão Organizadora do VII CIOTMAP - Congresso Internacional de Odontologia do Triângulo Mineiro e Alto Paranaíba, realizado durante a gestão da Presidente da ABO-Uberaba, Drª Carmem Ilka Cançado Oliveira, de 17 a 21 de abril de 1993 e presidido pelo Dr. Luciano Correia de Paiva.*
*Integrou a Comissão Organizadora do X CIOTMAP, realizado durante a gestão do Presidente Dr. Nelson Dib Mattar Filho, de 18 a 21 de abril de 1998 e presidido pelo Dr. Roosevelt Carvalho da Silva.*
*Ocupou outras diretorias da ABO - Uberaba: Conselho Fiscal - gestão 2004/2005 e 2010/2011, Secretário - Gestão 2006/2007, Conselho Consultivo - 2008/2009.*

*Foi Diretor do Departamento Científico da ABO-Regional Uberaba, no biênio 1998-1999, na gestão do Dr. Nelson Dib Mattar Filho.*
*No biênio 2000/2001 na gestão do Presidente Dr. Alan Carlos da Silva foi Vice-Presidente da ABO - Regional de Uberaba.*
*Foi Presidente da ABO - Regional Uberaba - gestão 2002/2003.*
*É sócio fundador da SEORTO - Uberaba (Sociedade dos Especialistas em Ortodontia de Uberaba) e Vice-Presidente da 1ª Diretoria da Entidade.*
*É membro do corpo clínico do Centro Odontológico Especializado desde o início de 1991.*

## *PRESIDENTE E DIRETORIA DA ABO*

Dr. Gustavo Campos Barbosa concorreu as eleições da ABO-Uberaba em 14/01/2002 e juntamente com os integrantes de sua chapa "ABO-2002" venceram o pleito e tomaram posse em 28/02/2002, na Sede Central, nos respectivos cargos:

| | |
|---|---|
| **Presidente:** | Dr. Gustavo Campos Barbosa |
| **Vice-Presidente:** | Drª. Cristina de Moraes Dib |
| **Secretário Geral:** | Drª. Karina Batista Prata |
| **1º Secretário:** | Dr. Eduardo Borges Neiva Ferro |
| **2º Secretário:** | Drª. Alessandra Rodrigues Fallieri |
| **1º Tesoureiro:** | Dr. Eduardo Rosa Machado |
| **2º Tesoureiro:** | Drª. Beatriz Medina Coeli Barbosa |
| **Diretor de Patrimônio:** | Dr. Marcellus Tonelli |
| **Orador Oficial**: | Dr. Christiano Marinho Correia |
| **Bibliotecário:** | Dr. Sérgio Massayuki Nakamura |
| **Conselho Consultivo:** | **Membros Efetivos** |
| | Dr. Luiz Ronaldo Barbosa |
| | Dr. Roosevelt Carvalho da Silva |
| | Dr. José Renato Cação Pereira |
| | **Suplentes** |
| | Dr. Irineu Batista Filho |
| | Dr. Rinaldo Mattar |
| | Dr. André Luiz Dib |
| **Departamento Científico:** | Dr. Marco Antônio Borges de Almeida |
| | Drª Carmem Ilka Cançado de Oliveira |
| | Dr. Santiago Sabino de Freitas Neto |
| | Dr. Nelson Dib Mattar Filho |

| | |
|---|---|
| **Departamento Social:** | Drª Helena Maria Alves |
| | Dr. Moysés Soares Rosa |
| | Dr. Reinaldo de Oliveira |
| | Drª Rosângela Maria S. Espírito Santo |
| **Departamento de Esportes:** | Dr. Rubens Mansur Júnior |
| | Dr. Ricardo de Oliveira Coelho |
| | Dr. Wagner Alves de Oliveira |
| | Dr. Carlos Antônio Andrade |
| **Conselho Fiscal:** | Dr. Alan Carlos da Silva |
| | Dr. Cassiano Campos Barbosa |
| | Dr. Luciano Correia de Paiva |
| **Suplentes:** | Dr. Alan Kardec José Ferreira |
| | Dr. Gustavo Corrêa Salge |
| | Dr. Paulo Osmar Severino |

***Discurso de Posse de Gustavo Campos Barbosa - 28/02/2002***

***Gustavo Campos Barbosa assina no livro de posse - 28/02/2002***

***"****Antes de mais nada gostaria de agradecer, a confiança em mim depositada, ao ser indicado para assumir a presidência da ABO-Regional de Uberaba, cargo de tamanha responsabilidade e que já foi ocupado por grandes nomes da história da odontologia uberabense.*

*Agradeço também a todos os membros da minha*

*diretoria, que aceitaram meu convite para participar desta gestão, que agora estamos iniciando.*

*Tenho ciência de que não será fácil estar à frente de uma entidade como a ABO que hoje se mostra forte e sólida, em decorrência do trabalho que vem sendo realizado a mais de 40 anos, quando no início de 1961, um grupo de cirurgiões dentistas, sonhadores sim, mas sobretudo determinados, fundou esta entidade, sem recursos adequados, mas com muita vontade e determinação. E que com muito trabalho, aquilo que antes era um sonho, se tornou realidade. É esta realidade que vemos aqui hoje, esta ABO já tão estruturada que me vem às mãos agora para que o trabalho tenha sequência.*

*A ABO de Uberaba, conta hoje com duas sedes próprias, esta aqui onde agora estamos, com toda infraestrutura necessária para oferecer-mos cursos da mais alta qualidade à toda classe odontológica; e a Sede Campestre totalmente estruturada para o lazer e a confraternização de seus associados.*

*Foi aqui na nossa ABO-Uberaba que nasceu a idéia de se realizar um congresso de nível internacional em nossa região. O CIOTMAP (Congresso Internacional de Odontologia do Triângulo Mineiro e Alto Paranaíba) teve sua primeira edição, realizada em nossa cidade, em 1981. Em princípio foi uma iniciativa conjunta das ABOs Regionais de Uberaba e Araxá e partir da sua segunda edição, 2 anos após, passamos a contar também com a participação da ABO de Uberlândia, cidade que sediará no próximo mês de abril, a sua 12º edição.*

*É com o intuito, de promover sempre e cada vez mais, eventos de caráter científico da melhor qualidade, que assumimos hoje a ABO, pois sabemos das dificuldades pelas quais passam os cirurgiões dentistas na atualidade. Um profissional desatualizado, tem cada vez menos campo em um mercado de trabalho tão saturado como o brasileiro. Nosso país possui hoje 143 faculdades de odontologia, as quais despejam a cada ano cerca de 12 mil novos dentistas no mercado. São jovens que se formam, e saem da faculdade com sonhos e ilusões de realização profissional e retorno financeiro garantidos. Porém, muitos são aqueles que são eliminados pelo sistema, e que acabam por abandonar a profissão, levando consigo apenas o sentimento de tempo e dinheiro perdidos. Os que vencem são justamente aqueles que procuram se aprimorar sempre, mantendo-se atualizados com o que surge de novo, tanto em técnicas quanto em materiais de trabalho. E esta é a nossa obrigação: através de nossos cursos, oferecer ao cirurgião*

*-dentista a oportunidade de construir seu próprio caminho para vencer e se realizar.*

*Como entidade de classe que somos, além de trabalhar pelo cirurgião-dentista, temos também a obrigação de trabalhar pelo social. E é também nossa intenção dar sequência no trabalho que vem sendo feito, junto a comunidade, pelas gestões anteriores, levando à população mais carente, ações no nível da prevenção. E para que possamos incrementar ainda mais esta atuação, esperamos contar com o apoio das autoridades municipais aqui representadas.*

*Outra meta de nossa gestão, é tornar a ABO-Uberaba ainda mais forte, aumentando seu número de associados, pois uma entidade de classe só se faz forte tendo um quadro associativo representativo.*

*A minha relação com a ABO-Uberaba tem certas particularidades. Pois, não foi apenas após me formar em odontologia que se iniciou tal entrosamento. A ABO sempre esteve presente em minha vida, pois antes mesmo de meu nascimento, meu pai Luiz Ronaldo Barbosa, já se fazia presente nos quadros desta entidade, tendo sido um de seus fundadores, e participado como diretor em várias gestões, além de já ter presidido esta casa durante os anos de 1986 e 1987 e também o IV CIOTMAP em 1987. Foi justamente este amor e esta dedicação oferecidos por ele à ABO, que despertou em mim um sentimento tão especial para com esta entidade. E procurando seguir o seu exemplo e contando com seu apoio e também de meu irmão Cassiano, que também tanto já fez pela ABO, que inicio agora a minha jornada pelos próximos dois anos, contando ainda com o apoio de minha diretoria, a qual tenho certeza, irá nos acompanhar o tempo todo.*

*Agradeço ainda, o apoio, e a compreensão de minha esposa Adalgisa, mesmo sabendo que por alguns momentos terei de me ausentar em prol da ABO.*

*Para finalizar, quero apenas deixar a mensagem de que pretendo servir a ABO da melhor maneira possível, procurando fazer sempre o que julgar ser o melhor para a ABO; defendendo sempre os seus interesses, ou seja, defendendo sempre os interesses da classe odontológica, da qual tenho muito orgulho de participar"*[75]

75 Discurso de Posse do Presidente da ABO-Uberaba, Dr. Gustavo Campos Barbosa - 28/02/2002

## *PRINCIPAIS REALIZAÇÕES*

Dr. Gustavo iniciou sua gestão com propostas inovadoras. Sempre preocupado com a formação profissional da classe odontológica, promoveu o primeiro curso de **Aperfeiçoamento em Implantes**.

A ampla oferta de curso organizados pelo Departamento Científico, marca com brilhantismo a gestão de Dr. Gustavo Campos Barbosa.

Entre os vários cursos destacamos:

- *Curso de Aperfeiçoamento em Cirurgia Oral Menor*
  Início em setembro de 2001
  Término em Janeiro de 2002.
  Carga Horária: 80 horas
  Ministrador: Prof. Dr. Christiano Marinho Correia

- *3º Curso de Atualização para Atendente de Consultório Dentário -ACD.*
  Início: 16/03/2002
  Término: 27/07/2002
  Carga Horária: 80 horas
  Ministrador: Prof. Dr. Jair Gonçalves Borges e Equipe de professores convidados.

- *Curso de Atualização em Periodontia para o Clínico Geral*
  Início: março de 2002
  Término: Setembro de 2002
  Carga Horária: 64 horas
  Ministradores: Prof. Dr. Max Antônio Alves Giani e Profª. Drª. Simone Maria Fagundes
  Mattar.

- *XXVIII - Jornada Científica Odontológica da ABO-Regional de Uberaba*
  Período: 24 e 25 de Outubro de 2002
  Cursos promovidos:
  *Curso de Odontologia Adesiva Direta e a Estética*
  Carga Horária: 08 horas
  Coordenação: Prof. Dr. Lauro Jaime Rodrigues Bilharinho
  Ministrador: Marcelo Agnoletti Pereira
  *Curso de Traumatismo Dentário*
  Carga Horária: 04 horas
  Coordenação: Profª. Drª. Yasmine Maria Elias mamere
  Ministradores: Prof. Dr. Rinaldo Mattar e Profª. Drª Sara Elisa Medina Mattar.

*Curso de Odontopediatria*
Carga Horária: 04 horas
Coordenação: Drª Sara Elisa Medina Mattar
Ministrador: Prof. Dr. Paulo Nelson Filho

- *4º Curso de Atualização para Atendente de Consultório Dentário - ACD.*
Início: 14 de setembro de 2002.
Término: 21 de setembro de 2002.
Carga Horária: 80 horas
Ministrador: Prof. Dr. Jair Gonçalves Borges e Equipe de Professores Convidados.

- *4º Curso de Aperfeiçoamento em Prótese Fixa e Oclusão.*
Início: 16 de Maio de 2002
Término: 23 de Agosto de 2002.
Carga Horária: 200 horas
Ministradores: Profs. Drs. Nelson Dib Mattar Filho, Marco Antônio B. de Almeida, Reuteur Ferreira da Silva.

***Professor Dr. Marco Antônio Borges de Almeida ladeado pelos alunos - ano 2002***

- *Curso de Atualização em Endodontia*
  Início: 11 de Maio de 2003
  Término: Dezembro de 2003.
  Carga Horária: 120 horas
  Coordenação: Drs. Eduardo Borges Neiva Ferro e Gustavo Sivieri de Araújo.
  Ministradores: Equipe de professores convidados da disciplina de endodontia da Faculdade Odontológica de Araraquara-UNESP.

- *3º Curso de Especialização em Prótese Dentária*
  Número de vagas: 12
  Carga Horária: 754 horas
  Início: Setembro de 2002
  Término: Março de 2004
  Duração: 18 meses
  Coordenador: Prof. Dr. Nelson Dib Mattar Filho
  Ministradores: Professor Alfredo Júlio Fernandes Neto e Equipe de professores de Prótese da Universidade Federal de Uberlândia - UFU.
  Equipe de professores da ABO-Regional de Uberaba: Drs. Marco Antônio Borges de Almeida, Reuteur Ferreira da Silva, Roosevelt Carvalho da Silva, Ricardo José Beraldo Júnior.

***Jantar de encerramento da 2ª Turma de Especialização em Prótese Dentária***

- Participação em conjunto com as ABO-Regionais de Uberlândia, Uberaba e Araxá, na realização do *XII Congresso Internacional de Odontologia do Triângulo Mineiro e Alto Paranaíba,* realizado em Uberlândia-MG, no período de 18 a 21 de Abril de 2002.

- *Curso de Aperfeiçoamento em Implantes Orais*
  Início: 24 de setembro de 2003.
  Término: Julho de 2003.
  Duração: 10 meses
  Carga Horária: 160 (cento e sessenta) Horas
  Coordenador:Dr. Marcus Augusto Scalon Anacleto
  Ministrador: Prof. Dr. Marco André de Souza Teixeira e Equipe.

Dr. Marco André de Souza Teixeira concedeu uma entrevista ao Jornal ABO-Comunidade, a seguir:

> ... O objetivo básico do curso é trazer aos profissionais uma filosofia de trabalho calcada numa prática de implantes correta. Uma filosofia que funcione bem, tanto para o cirurgião quanto para o paciente. Se conseguirmos unir estes dois elos, com certeza estaremos com nosso objetivo realizado. Acredito que um curso de dez meses, proporcionará ao profissional a solução de grande parte dos casos, no próprio consultório ou o encaminhamento dos casos mais complicados aos especialistas da área, tal como funciona na grande maioria das disciplinas odontológicas. É importante ressaltar que a população atendida pelo curso terá a oportunidade de utilizar implantes dentro do maior padrão de qualificação mundial a um preço acessível...
>
> ... Tudo isso trará como consequência um valor científico enorme, pois despertará, em Uberaba, a discussão científica nessa área.Temos como coordenador do curso o Dr. Marcus Augusto Scalon Anacleto que é especialista em Periodontia e pós-graduado em Implantodontia. Além disso, poderemos contar com grandes nomes da odontologia nacional, e um grande número de pessoas que nos colocam dentro da elite implantodontica, no Brasil. Quem sabe, em um futuro bem próximo, teremos o primeiro Encontro de Mestres em Implantodontia Oral do Triângulo Mineiro. Talvez esta seja a nossa maior expectativa...[76]

- *5º Curso de Aperfeiçoamento em Prótese Fixa e Oclusão.*
  Início: Março de 2003
  Término: Outubro de 2003
  Carga Horária: 192 horas
  Ministradores: Profs. Drs. Nelson Dib Mattar Filho, Marco Antônio B. de Almeida, Reuteur Ferreira da Silva.

[76] Dr. Marco André de Souza Teixeira - Jornal "ABO-Comunidade" nº 04 - Setembro de 2002, pág. 03

Professores assistentes: Drs. Roosevelt Carvalho da Silva e Ricardo José Beraldo Júnior.

- *5º Curso de Atualização para Atendente de Consultório Dentário - ACD*
  Início: Março de 2003
  Término: Junho de 2003
  Carga Horária: 80 horas
  Mininistrador: Prof. Dr. Jair Gonçalves Borges e Equipe de Professores Convidados.

Na área esportiva, Dr. Gustavo e o Departamento de Esportes promoveram:

- dia 25 de maio, o XXIII Torneio Inter- ABOs, no Clube Girassol, em Araxá-MG. A equipe ABO-Uberaba conquistou o título, no futebol society, com uma goleada de 8x2 contra ABO-Araxá. Participaram do Torneio as equipes ABO-Uberaba, ABO-Uberlândia e ABO-Araxá. Esse foi o primeiro evento da gestão de Gustavo Campos Barbosa que acompanhou a delegação chefiada por Paulo Osmar Severino. No truco o campeão foi o time da casa, deixando Paulão e José Renato, de Uberaba, em 3º lugar.

Foram realizados os seguintes Torneios pela ABO de Uberaba:
- 8º Torneio de Integração Esportiva "Dr. Kaolu Fujikawa"
  Período: 15 à 19 de Outubro de 2002
  Local: Sede campestre da ABO "Ponto de Contado"
  Promoção: Departamento de Esportes
  Público Total: 120 pessoas

***Equipe campeã do 8º Torneio de Integração Esportiva Dr. Kaolu Fujikawa - ano 2002***

- 1º Torneio da Escolinha de Futebol Society “Dr. Alan Carlos da Silva”.
  Período: 09 à 24 de Novembro de 2002
  Local: Sede Campestre da ABO
  Promoção: Departamento de Esportes
  Público Total: 89 pessoas

***1º Torneio da Escolinha de Futebol da ABO-Uberaba, Dr. Alan Carlos da Silva - ano 2002***

A ABO-Uberaba participou do XVIII Torneio Inter-ABO’s realizado no Clube Girassol de Araxá-MG, em 25/05/2002.

***XVIII Torneio Inter-ABO’s em Araxá-MG - ano 2002***

O Departamento Social, visando o entrosamento promoveu:

- XI Festa Junina “Forró na ABO” Arraial dos Tiradentes
  Local: Sede Campestre “Ponto de Contato”
  Data: 07 de Junho de 2002
  Animação: Os ciganos
  Promoção: Departamento Social
  Público Total: 725 pessoas

Na Festa Junina de 2002, a dupla sertaneja “Patrão de Minas e Claupero” animaram o evento com suas músicas típicas.

***Familiares e Membros da Diretoria da ABO-Uberaba na XI Festa Junina “Forró da ABO” - 07/06/2002***

- Jantar de Comemoração “Dia do Dentista”
  Data: 25 de Outubro de 2002
  Local: Spasso Buffet
  Promoção: Departamento Social
  Público Total : 182 pessoas

No jantar, os Cirurgiões Dentistas homenageados pela Diretoria foram: Drª Ana Maria Vogt Cota, Drª. Cristina de Moraes Dib, Dr. José Maurício Lamêgo Goulart. Homenagem especial ao funcionário Venceslau Teobaldo da Silva Júnior por completar 25 anos de serviços prestados à entidade.

***Jantar - "Dia do Dentista" - Homenageados - Spasso Buffet - 25/10/2002***

- XII Festa Junina "Forró da ABO" Arraial dos Tiradentes.
  Local: Sede Campestre "Ponto de Contato"
  Data : 06 de junho de 2003.
  Animação: Jaqueline e Banda
  Promoção: Departamento Social
  Público total: 779 pessoas

***XII Festa Junina - 06/06/2003***

No evento da XII Festa Junina foi feita arrecadação de 521 kg de alimentos não perecíveis com finalidade de ajudar entidades assistênciais da cidade de Uberaba. São elas:

- Associação Lar de Idosos Dona Inêz Maria de Jesus
- Associação Regional dos Falcêmicos - ARFA
- Creche Comunitária Maria Rosa de Oliveira
- Creche Comunitária Nossa Senhora do Rosário
- Creche Luiza de Almeida.

***Dr. Gustavo Barbosa e Mariângela Terra Branco, Presidente da Creche Maria Rosa de Oliveira***

***Associação Lar dos Idosos***

***Creche Luiza de Almeida***

***Associação Regional dos falcêmicos***

A Festa Junina da ABO tem significado um momento de confraternização entre os profissionais, associados, acadêmicos e comunidade, além de ser considerada uma das festas mais badaladas de Uberaba.

O espírito de solidariedade continua a reinar na gestão de Gustavo Campos Barbosa, que convidou a Creche Comunitária Maria Rosa de Oliveira para participar e significou uma oportunidade de arrecadar verba para sustentar seus projetos sociais.

No setor patrimonial foram adquiridos alguns equipamentos para a associação, relacionados a seguir:

- Um ar condicionado tipo split para a Clínica da EAP da ABO-Regional de Uberaba, da Yokk International Ltda de 60.000 Btus com a mudança de temperatura com controle remoto.
- Um torno com 02 velocidades para o Laboratório de Prótese marca Nevoni.
- Três extintores de incêndio de 6 quilos de Pó Químico sendo: 1 para a Clínica, 1 para a Sala de Espera, e 1 para o Anfiteatro.
- Duas luminárias de emergência sendo: 1 para a descida da escada e 1 para a saída do anfiteatro.

Dr. Gustavo viabilizou a execução de algumas reformas, tanto na Sede Social como na Sede Campestre, relatadas abaixo:

- Reforma em todos consultórios da clínica da EAP como: Troca das mangueiras das cuspideiras e equipos, colocação de reservatórios plásticos de regulagem geral em todas as unidades de apoio.
- Reforma do campo de futebol da sede campestre com a troca de mais de 70% da grama e nivelamento com terra para melhor funcionamento da drenagem realizada anteriormente.

Além das reformas, foram viabilizados a quitação de alguns débitos pendentes da ABO, como:

- Dívida referente a contribuição associativa dos períodos de 1997, 1998, 1999, 2001, no valor total de R$ 2.443, 50 (Dois mil e quatrocentos e quarenta e três reais e cinquenta centavos), conforme recibos de nº. 3259 e 3260 da ABO-Nacional, datados de 25/07/2002.
- Conforme Lei Tributária anterior, a ABO-Regional de Uberaba era isenta do pagamento do IPTU. Devido a mudança da lei a entidade ficou com dívida ativa com a Prefeitura Municipal de Uberaba, nos anos de 1997, 1998, 1999, 2000, 2001 e 2002, onde foi negociada através do Presidente da ABO, Dr. Gustavo Campos Barbosa o parcelamento da dívida no valor total de R$ 6.582, 24 (Seis mil e quinhentos e oitenta e dois reais e vinte e quatro centavos) as parcelas foram divididas em 36 parcelas de R$ 182, 84.

A ABO-Regional de Uberaba já contava com a doação de um terreno para a construção de sua nova sede, e devido a esforços do colega e diretor da entidade Dr. Luciano Correia de Paiva, conseguiu-se uma nova área, maior que a anterior, atendendo melhor, as necessidades da entidade.

Foi assinado um termo de contrato de Doação de Bem Imóvel de nº 002/2003 datado de 14 de Janeiro de 2003, com as assinaturas do Prefeito de Uberaba, Dr. Marcos Montes Cordeiro e Dr. Gustavo Campos Barbosa, conforme o Disposto na Lei Municipal nº 8.441 de 05/11/2002, sujeitando às normas da Lei nº 8.666/93.

***Reunião Ordinária com a participação de Membros da ABO, Drs. Gustavo Campos Barbosa, Roosevelt de Carvalho Silva; e Vereadores para doação do terreno para ABO-Uberaba - outubro de 2002***

Em seu depoimento, Dr. Gustavo expressa o seu pensamento referente a ABO, que segue na íntegra:

> *"Quando assumimos a direção da ABO-Regional de Uberaba, herdamos uma entidade muito bem estruturada. Fruto de um trabalho árduo e dedicado de todos os meus antecessores, principalmente dos primeiros presidentes que tiveram de enfrentar as maiores dificuldades.*
>
> *A eles devemos muito!!!*
>
> *No início, demos sequência nos cursos que já se encontravam em andamento desde a gestão anterior que eram: o 2º Curso de Especialização em Prótese Dentária, Curso de Aperfeiçoamento em Cirurgia Oral Menor, e o 3º Curso de Atualização para Atendente de Consultório Dentário (ACD). Na sequência procuramos ampliar a programação científica da ABO-Regional de Uberaba e já promovemos mais duas turmas do curso de ACD. Já estamos com a 3ª Turma do Curso de Especialização em Prótese Dentária em andamento desde Setembro de 2002, e lançamos cursos de Aperfeiçoamento em Implantes Orais (Habilitação Cirúrgica), 4º e 5º Turma de Aperfeiçoamento em Prótese Fixa e Oclusão, 1ª Turma de Atualização em Endodontia, e demos entrada, junto ao CRO-*

*MG, no processo de credenciamento do Curso de Especialização em Ortopedia Funcional dos Maxilares, que será coordenado pelo Dr. José Gilberto Silva (Gibinha).*

*Tivemos desde o início de nossa gestão, muitas dificuldades financeiras, o que nos limitou em muito a realização de uma série de benfeitorias que almejávamos. Tivemos de quitar débitos junto à Prefeitura Municipal de Uberaba e à ABO-Nacional. Em consequência da revogação da lei que nos dava isenção do pagamento do IPTU, tive de negociar com a P.M.U. o pagamento de atrasados de 1997 até 2002, o mesmo ocorrendo com a ABO-Nacional, que cobrou de todas as regionais a contribuição associativa, também de 1997 em diante.*

*Fato que muito nos alegrou, foi a troca do terreno doado pela P.M.U, por um outro maior, que melhor atendesse as necessidades da ABO-Regional de Uberaba, para a construção de nossa nova sede. Tal fato, agradeço ao Dr. Luciano Correia de Paiva, Secretário Geral da P.M.U., pelo empenho em se manter ajudando a nossa entidade, e ao Dr. Roosevelt Carvalho da Silva, (Chefe da Seção de Saúde Bucal da Secretaria Municipal de Saúde) que me acompanhou no plenário da Câmara Municipal em Outubro de 2002, quando fomos convocados para justificar o interesse de uma área maior que a anteriormente disponibilizada pela P.M.U. Agora precisamos procurar meios de angariar recursos para darmos início à construção deste sonho. Uma nova estrutura física, com maior capacidade de atendimento ao associado e à população através de nossos cursos clínicos.*

*Como fatos que nos entristeceram, tivemos duas grandes perdas em 2002. Em maio, vítima de acidente automobilístico, próximo à Belo Horizonte, perdemos o colega Adilson Nakamura aos 45 anos, professor membro da equipe de Prótese Dentária da nossa E.A.P, e também da Universidade de Uberaba. Em dezembro, foi a vez de Dr. Israel José da Silva nos deixar. Este que foi presidente da ABO-Regional de Uberaba por 8 anos (1967-1975) e que tanto fez por esta entidade, foi o 1º ex-presidente a nos deixar.*

*Gostaria de agradecer à toda a minha diretoria pelo apoio que vem sendo dado ao longo a nossa gestão e em especial à minha esposa Adalgisa, pelo apoio e compreensão pelos momentos que tive de me ausentar de casa, para me dedicar à nossa ABO-Uberaba".*

Dr. Gustavo Campos Barbosa sempre preocupado com a capacitação profissional odontológica da ABO, tem registrado inúmeras realizações, tornando a entidade ainda mais forte. Promoveu vários cursos para que o Cirurgião-dentista se aprimore e construa com eficiência seu próprio caminho de realizações profissionais. Sua gestão seguiu os passos de todos os Presidentes que desde 1961 sacramentaram grandes realizações no campo científico, social, esportivo e patrimonial.

Em 2004, um novo Presidente assumiu os destinos da Associação, Dr. Marco Antonio Borges de Almeida.

# DR. MARCO ANTONIO BORGES DE ALMEIDA

Gestão 2004-2005

*Marco Antônio Borges de Almeida, natural de Uberaba, nascido em 14 de março de 1963. Filho de Wilma Borges de Almeida e Antônio Manoel Bernardes de Almeida.*

*Fez sua educação básica no Grupo Escolar Brasil de 1970 a 1974. Depois ingressou no Colégio Estadual Marechal Humberto de Alencar Castelo Branco de 1975 a 1978. Em seguida diplomou-se no 2º grau no Colégio Cenecista Dr. José Ferreira, onde esteve de 1979 a 1980.*

*Graduou-se em Odontologia no ano de 1984 na então FIUBE - Faculdades Integradas de Uberaba, hoje Uniube.*

*Realizou curso de Especialização em Prótese Dentária no ano de 1990 na FUNBEO (Fundação Bauruense de Estudos Odontológicos). Fez curso de Mestrado no período de 1998 a 2000 e Doutorado no período de 2001 a 2003 em Clínicas Odontológicas na Faculdade de Odontologia de Piracicaba - UNICAMP - São Paulo.*

*Exerceu a Presidência da ABO gestão 2004 e 2005.*

*É professor dos Cursos de Especialização e Aperfeiçoamento em Prótese Dentária e do Curso de Prótese sobre Implante na Escola de Aperfeiçoamento Profissional da ABO - Uberaba.*
*Exerce Clínica particular na cidade de Uberaba atuando na área de Reabilitação Oral.*

No dia 12/12/2003 foi realizada a eleição para eleger a nova Diretoria da ABO-Regional Uberaba. A posse da nova Diretoria para o biênio 2004/2005 ocorreu no dia 12/01/2004 na Sede própria da Associação.

A posse solene foi em 05/03/2005 no Auditório da ABO e as festividades com coquetel aconteceu no Apart Hotel em 05/03/2004.

***Público na posse solene - Auditório da ABO - 05/03/2004***

***Diretoria da ABO no coquetel de posse - Gestão 2004/2005***
***Coquetel de posse - Apart Hotel - 05/03/2004***

## *PRESIDENTE E DIRETORIA DA ABO*

| | |
|---|---|
| **Presidente:** | Dr. Marco Antonio B. de Almeida |
| **Vice-Presidente:** | Dr. Rubens Mansur Júnior |
| **Secretário Geral:** | Dr. Gustavo Corrêa Salge |
| **Secretário:** | Drª Andréa Bóscolo Valentim Salge |
| | Drªyasmine Maria Elias Mamere |
| **Tesoureiro:** | Drª Cristina de Moraes Dib |
| | Dr. Max Antonio Alves Giani |
| **Diretor De Patrimônio:** | Drª Helena Maria Alves |
| **Orador:** | Dr. Christiano Marinho Correia |
| **Bibliotecário:** | Drª Ana Lúcia Perocco |
| **Conselho Consultivo:** | **Membros Efetivos** |
| | Dr. Nelson Dib Mattar Filho |
| | Dr. Eduardo Borges Neiva Ferro |
| | Dr. Maurício Ferreira |
| | **Suplentes** |
| | Dr. José Renato Cação Pereira |
| | Drª Carmen Ilka Cançado Oliveira |
| | Dr. José Maurício Lamêgo Goulart |
| **Departamento Científico:** | Dr. Reuteur Ferreira da Silva |
| | Dr. Gilberto Antônio Borges |
| | Drª Maria Alice Nassif |
| | Dr. Rinaldo Mattar |
| **Departamento Social:** | Dr. André Luiz Dib |
| | Dr. Reinaldo de Oliveira |
| | Drª Sara Elisa Medina Mattar |
| | Dr. Wagner Alves Oliveira |
| **Depart. de Esportes:** | Dr. Marcellus Tonelli |
| | Dr. Ricardo De Oliveira Coelho |
| | Dr. Edilson Sunaho Maeda |
| | Dr. Ricardo Severino |

**Conselho Fiscal:**

**Membros Efetivos**
Dr. Gustavo Campos Barbosa
Dr. Luciano Correia de Paiva
Dr. Luiz Ronaldo Barbosa
**Suplentes**
Dr. Eduardo Rosa Machado
Dr. Roosevelt Carvalho da Silva
Dr. Cassiano Campos Barbosa

Discurso de posse proferido pelo Dr. Marco Antonio Borges de Almeida para a gestão da ABO - Regional Uberaba - Período 2004/2005, abaixo:

*"Desde sua fundação, a mais de 40 anos, a Associação Brasileira de Odontologia - Regional de Uberaba desenvolve um importante papel como entidade representativa da classe odontológica, visando, permanentemente, congregar os cirurgiões-dentistas de Uberaba e região. Traço comum em sua história tem sido a competência com que a direção desta entidade vem sendo exercida ao longo dos anos, sempre protagonizada por profissionais abnegados, que dedicaram parte de suas vidas à defesa da classe e ao engrandecimento da profissão. Sendo assim, assumir neste momento a presidência desta casa é motivo de extremo orgulho e representa, sem sombra de dúvida, o momento mais importante que uma carreira profissional pode aspirar.*

*Desta forma, gostaria de agradecer, em primeiro lugar, ao cirurgião-dentista Gustavo Campos Barbosa, pelo prestígio e pela confiança depositado na indicação de meu nome para sua sucessão à presidência desta associação, e, ao mesmo tempo, cumprimentá-lo pela administração eficiente e pela condução habilidosa dos rumos desta entidade durante estes dois últimos anos. Com certeza Gustavo, recebo hoje uma entidade mais forte, consistente e representativa, graças a seu trabalho pessoal e também de toda sua diretoria.*

*Gostaria também de agradecer a todos os colegas, membros desta nova diretoria, que aceitaram prontamente o convite para participação na gestão que agora se inicia, esperando contar com a atuação de todos, no sentido de tornar nossa ABO mais pujante e útil tanto para classe odontológica como para a comunidade uberabense.*

*De maneira geral, o trabalho a ser desenvolvido*

*durante o biênio 2004/2005, será dar seqüência aquele realizado pelas gestões anteriores e tem suas diretrizes estabelecidas no estatuto desta instituição, podendo ser resumido nos seguintes itens: trabalho contínuo no sentido de unir e defender a classe odontológica, produção e realização de atividades de aprimoramento técnico-científico e profissional promovendo o progresso da odontologia, sem esquecer, evidentemente, do estímulo ao relacionamento social, cultural, esportivo e de lazer de nossos associados.*

*Neste início de mandato, mais especificamente, nos dedicaremos ao cumprimento da agenda e do cronograma dos cursos de especialização e aperfeiçoamento promovidos pela Escola de Aperfeiçoamento Profissional da ABO de Uberaba. Merecerá também atenção especial e concentração de esforços, a preparação e realização do 13° Congresso Internacional de Odontologia do Triângulo Mineiro e Alto Paranaíba, o CIOTMAP, a ser realizado entre os dias 18 e 20 de abril, no Campus Aeroporto da Universidade de Uberaba. Realizado a cada dois anos em parceria com as ABOs de Araxá e Uberlândia, este evento é hoje considerado o maior evento científico Odontológico do interior do país, e deverá contar com a participação de cerca 2.000 pessoas entre acadêmicos, profissionais e técnicos da área, além de empresas de produtos e materiais odontológicos. Liderada pelo Prof. Rinaldo Mattar, a comissão organizadora do 13° CIOTMAP tem já confirmada à apresentação de 38 cursos, que contarão com renomados professores nacionais e internacionais, das diversas especialidades odontológicas, e ainda com inúmeras palestras, conferências e apresentações de trabalhos clínicos e de pesquisa odontológica. Sem dúvida uma programação científica invejável, que deve ser prestigiada por todos os profissionais da cidade e região. É nossa intenção ainda para este ano, a instalação de um curso gratuito de educação continuada, que tratará dos mais importantes temas do dia-a-dia do consultório dentário, temas estes sugeridos por nossos associados, além de, simultaneamente promover e divulgar um programa de caráter educativo/informativo em saúde oral para ser veiculado nas mídias eletrônicas e impressa com chancela da ABO e de seu departamento científico.*

*Outra meta, por nós almejados, é o aumento do número de associados de nossa entidade, pois temos consciência que a ABO será mais representativa, quanto maior for seu quadro associativo. Para que isso ocorra pretendemos ampliar rol de*

*vantagens atualmente disponíveis ao associado, aumentando, por exemplo, a rede de convênios e serviços oferecidos.*

*A Odontologia, assim como outras áreas da saúde, tem experimentado avanços surpreendentes nos últimos tempos. A cada dia, novos materiais e técnicas são apresentados e introduzidos à profissão, tornando-a mais rica, precisa e eficiente.*

*Por outro lado, o dentista brasileiro e tido e reconhecido mundialmente por sua habilidade e técnica aprimorada. Contudo vivenciamos atualmente uma situação paradoxal. Apesar de todo desenvolvimento técnico-científico disponível e da presença de uma mão-de-obra altamente qualificada, grande parte da população em geral parece não ter acesso a esses benefícios. Mesmo em nossa cidade, este fenômeno parece se repetir, apesar de sabermos que ela é privilegiada por abrigar de longa data um centro de referência na formação de profissionais de qualidade na área odontológica, além de contar com serviços de atendimento odontológico, público e privado, sabidamente eficientes. Devemos, portanto fazer uma reflexão sobre este problema e, ao mesmo tempo, buscar soluções possíveis para sua resolução.*

*Como ocorre deste seu surgimento e no âmbito de sua atuação, a Associação Brasileira de Odontologia de Uberaba, se coloca à disposição do poder público para contribuir na solução dos problemas odontológicos em saúde pública, seja pela discussão de soluções viáveis para estas questões, seja pela orientação da comunidade na preservação da saúde bucal com ênfase aos aspectos preventivos, bem como se empenhando no sentido de difundir junto à população a importância do cirurgião-dentista na preservação da saúde bucal e geral, incentivando-a na procura de assistência odontológica. Esperamos desta forma estarmos cumprindo com nosso papel de entidade representativa, sintonizada com seu tempo, atuando de maneira ética, cidadã, responsável e humanitária.*

*Para encerrar minha fala, convido a todos os colegas cirurgiões-dentistas a participarem efetivamente de nossa administração, que trabalhará em busca de uma odontologia melhor, com mais qualidade e responsabilidade, pedindo sempre a DEUS que dê saúde a todos e que nos ilumine para que possamos cumprir nossa missão com eficiência e dignidade.*

*Muito obrigado.*
*Dr. Marco Antonio Borges de Almeida*

## *PRINCIPAIS REALIZAÇÕES*

Na primeira reunião da nova Diretoria em 10/02/2004, o Presidente da ABO Marco Antônio Borges de Almeida divulgou algumas metas a serem almejadas, como:

- buscar novos associados, tanto profissionais, como sócios estudantes,
- criação de cooperativa para aquisição de materiais odontológicos com preços acessíveis,
- implementação de cursos de atualização mensais,
- implementação de cursos de aperfeiçoamento e especialização em Dentística, Periodontia e Ortodontia,
- divulgação da ABO na mídia (jornal, televisão, rádio, internet etc.),
- posicionamento mais representativo da entidade e fortalecimento da classe odontológica.

Uma das realizações mais importantes promovidas na gestão 2004/2005 foi o **13º Congresso Internacional do Triângulo Mineiro e Alto Paranaíba** em abril de 2004, em parceria com a ABO de Araxá e a Universidade de Uberaba, evento que proporcionou dois cursos internacionais, além de trinta e cinco cursos nacionais, com apresentação de temas livres e painéis, contando ainda com adesão de aproximadamente 2000 pessoas, entre profissionais e acadêmicos.

O Presidente da ABO Marco Antônio de Almeida e o Departamento Científico se empenharam para o sucesso do 13ª CIOTMAP-Congresso Internacional de Odontologia do Triângulo Mineiro e Alto Paranaíba.

**ORGANIZAÇÃO DO 13º CIOTMAP:**

**Patrono do 13º CIOTMAP**
Marcos Montes Cordeiro - Prefeito de Uberaba

**Presidente de honra do 13º CIOTMAP**
Marcelo Palmério

**Presidente do 13º CIOTMAP**
Rinaldo Mattar

**Vice-Presidente do Congresso**
Gustavo Campos Barbosa - Uberaba
Mário Rodrigues Gil Júnior - Araxá
Marcos Antonio de Oliveira Dib - Uberlândia

**Conselho Consultivo do Congresso**
Irineu Batista Filho
Luiz Ronaldo Barbosa

Luciano Correia de Paiva
Roosevelt Carvalho da Silva

**Secretário Geral do Congresso**
Gustavo Campos Barbosa

**Assessores**
Cassiano Campos Barbosa
Alessandra Rodrigues Fallieri

**Tesoureiro Geral**
Cristina de Moraes Dib

**Assessores**
Eduardo Rosa Machado
Roosevelt Carvalho da Silva

Dr. Rinaldo Matar, Presidente do 13º CIOTMAP - Congresso Internacional do Triângulo Mineiro e Alto Paranaíba, faz um depoimento sobre o evento científico:

*"Ao sediar 13ª edição do CIOTMAP-Congresso Internacional de Odontologia do Triângulo Mineiro e Alto Paranaíba - Uberaba/MG, a ABO-Uberaba e a UNIUBE se irmanaram com o intuito de proporcionar mais um encontro de peso da Odontologia Mineira. O resultado alcançado por esse evento pioneiro em nosso Estado, durante os últimos 23 anos, não foi possível sem a participação e o trabalho abnegado de dirigentes das ABOs de Uberaba, Araxá e Uberlândia. Portanto, no planejamento deste Congresso, a preocupação da comissão organizadora não foi de apenas realizar um encontro científico. A começar pela escolha do local do evento, gentilmente cedido pela UNIUBE, que teve como meta proporcionar aos alunos da graduação, futuros profissionais, e aos ex-alunos dessa instituição, um momento de congraçamento com profissionais e acadêmicos de todo país. Esse ambiente somado ao esmero na montagem da grade científica trouxe com certeza um grande aproveitamento no aprendizado científico e convívio social.*

*Os encontros paralelos se constituíram em um ponto forte desse evento, pois teve a presença de órgãos representativos da odontologia mineira realizando seus trabalhos, além do encontro do grupo brasileiro de professores de Endodontia.*

*O campus aeroporto (campus II) da UNIUBE foi preparado para receber a grande feira comercial com as melhores empresas de equipamentos e produtos da Região e do País, oferecendo uma excelente oportunidade para a compra e atualização dos recentes lançamentos.*

*O Presidente do 13º Congresso Rinaldo Mattar e a Comissão Organizadora se colocaram de braços abertos para receber e atender a todos".*

## COMISSÕES DO 13º CIOTMAP

**Científica**
Marco Antonio Borges de Almeida
Coordenador

Gilberto Antonio Borges
Nelson Dib Mattar Filho
Wildomar José de Oliveira
Reinaldo de Oliveira
Eduardo Borges Neiva Ferro
Robson Fidalgo Amui
Luiz Henrique Borges
Uniube
Alfredo Júlio Fernandes Neto
Antônio José Gonçalves Raddi
(ABO Uberlândia)
Assessores

**Social**
Moyzés Soares Rosa
Coordenador

Paulo Osmar Severino
André Luiz Dib
Assessores

**Encontros Paralelos**
Luiz Ronaldo Barbosa
Coordenador

Yasmine Maria Elias Mamere de Almeida
José Maurício Lamego Goulart
Assessores

**Divulgação**
Dual Propaganda
Coordenador

Luciano Correia de Paiva
Reuteur Ferreira da Silva
Assessores

**Acadêmica**
Alan Carlos da Silva
Coordenador

AC. Mário de Mambro Gil
AC. Luciana de Sousa Borges
AC. Flávio Hueb Filho

**Recepção e Transportes**
Christiano Marinho Correia
Coordenador

Carmem Ilka Cançado Oliveira
Rubens Mansur Júnior
José Renato Cação Pereira
Assessores

**Apoio Administrativo**
André Luiz Dib
Coordenador

Marcellus Tonelli
Wagner Alves de Oliveira
Gustavo Correia Salge
Assessores

**Presidente do 13º CIOTMAP:** Dr. Rinaldo Mattar

## PROGRAMAÇÃO DOS CURSOS DO 13º CIOTMAP

### DIA 18/04/2004

| HORA | NOME | TÍTULO |
|---|---|---|
| 08:00 às 08:30 | Pedro Felício Bernabé UNESP/ Araçatuba/SP | *Cirurgia Parendodôntica* |
| 08:30 às 09:00 | Maximiliano Piero Neisser UNESP/São José dos Campos/ SP | *Work Shop Fotografia* |
| 09:00 às 09:30 | Omar Gabriel da Silva Filho USP/Baurú | *Ortodontia* |
| 09:30 às 10:00 | José Alfredo Mendonça UFMG/MG | *Periodontia / Implante* |
| 10:00 às 10:30 | **INTERVALO** | |
| 10:30 às 11:00 | Luciano Láurea Dib - A.C. Camargo/SP | *Câncer Bucal - Diagnóstico Precoce das lesões malignas e pré-malígnas/ Laserterapia no controle de mucosites e leucoplasias bucais* |
| 11:00 às 11:30 | Hamid Shafie Washington/DC/ EUA | *Problemas Comuns Associados a Implantodontia: Causas e Soluções* |
| 11:30 às 12:00 | | *Curso ACD* |

### DIA 18/04/2004

| HORA | NOME | TÍTULO |
|---|---|---|
| 14:00 às 14:30 | Flávio Domingues das Neves - UFU/Uberlândia/MG | *Prótese / Implante - Carga Imediata: Uma Análise Protética, Pré, Trans e Pós Cirúrgica* |
| 14:30 às 15:00 | Paulo Kano - SP | *Novos Conceitos em Planejamento e Estética* |
| 15:00 às 15:30 | Diego Portinoi - Argentina | *Estética* |
| 15:30 às 16:00 | Maximiliano Piero Neisser UNESP/São J. Campos | *Work Shop Fotografia* |
| 16:00 às 16:30 | Gilberto Antonio Borges UNIUBE/MG<br>Márcio Mioshi Irata Americana/SP | *Cimentação em Cerâmica Livre de Metal Problemas e Soluções* |
| 16:30 às 17:00 | Carlos Estrela - Goiânia/GO | *Endodontia* |
| 17:00 às 17:30 | Fernando Borba de Araújo - UFRS/RS | *Odontopediatria* |
| 17:30 às 18:00 | | |

## DIA 19/04/2004

| HORA | NOME | TÍTULO |
|---|---|---|
| 08:00 às 08:30 | Mario Tanomaru Filho UNESP/ Araraquara/SP | *Endodontia: Biologia e Técnica* |
| 08:30 às 09:00 | Horácio Faig Leite UNESP/São J. dos Campos/SP | *Anatomia Aplicada / Músculos da Mastigação* |
| 09:00 às 09:30 | Ronaldo Rodrigues de Freitas Santa Casa/SP | *Cirurgia Oral Menor* |
| 09:30 às 10:00 | Paulo Sérgio Quagliatto UFU/ Uberlândia/MG<br>Carlos José Soares UFU/ Uberlândia/MG | *Restaurações Estéticas Adesivas Indiretas Metal - Free* |
| 10:00 às 10:30 | Marco André de Souza Teixeira ABO/Uberaba | *Função Imediata: Conceitos Biológicos que determinam Estética em Implantes* |
| 10:30 às 11:00 | Hamid Shafie Washington/DC/EUA | *Problemas Comuns Associados à Implantodontia: Causas e Soluções* |
| 11:00 às 11:30 | Flávio Fava de Moraes USP/SP<br>Marcos Nadler Gribel - Belo Horizonte | *Um Novo Olhar sobre o Crescimento Facial* |
| 11:30 às 12:00 | José Carlos Romanini Londrina/PR | *Curso para TPD* |

## Dia 19/04/2004

| HORA | NOME | TÍTULO |
|---|---|---|
| 14:00 às 14:30 | Sérgio Jorge Jaime/SP Cirurgia ao vivo - Apoio: Academia Brasileira de Osteointegração | *Implante com Carga Imediata (Frialite) - Teórico Demonstrativo* |
| 14:30 às 15:00 | Paulo Nelson Filho USP/Ribeirão Preto/SP | *Odontopediatria - Novos Conceitos Aplicados ao Tratamento Endodôntico de Dentes Decíduos* |
| 15:00 às 15:30 | Sidney Kina - Unicid Londrina/PR<br>José Carlos Romanini Maringá/PR | *Estética em Prótese* |
| 15:30 às 16:00 | Marcelo da Costa Camelo Belo Horizonte/MG | *Tratamento das Múltiplas Recessões Gengivais com Enxerto Conjuntivo* |
| 16:00 às 16:30 | Marcos Nadler Gribel - Belo Horizonte/MG | *Ortopedia Funcional dos Maxilares* |
| 16:30 às 17:00 | Rielson José Alves Cardoso ACDC/ São Leopoldo Mandic Campinas/SP | *Saberes Endodônticos Necessários para a prática da Clínica Geral* |
| 17:00 às 17:30 | Alfredo Júlio Fernandes Neto UFU Uberlândia/MG | *Oclusão e Disfunção-Temporo-Mandibular* |

## Dia 20/04/2004

| HORA | NOME | TÍTULO |
|---|---|---|
| 08:00 às 08:30 | Vicente Souza Pinto - SP<br>José Geraldo Malaguti Uberaba/MG | *Reconstituição Cirúrgica e Protética do Edentalismo com Implantes Ósseo-Integrados* |
| 08:30 às 09:00 | Mario Fernando Góes UNICAMP/SP<br>Francisco de Souza UNICAMP/SP | *Dentística - Endodontia* |
| 09:00 às 09:30 | Maria Ilma Souza Cortês PUC/BH/MG | *Traumatismo Dentário* |
| 09:30 às 10:00 | Eduardo Grossmann - Porto Alegre/RS<br>Jaime Olavo Márquez Uberaba/MG | *Dor Oro Facial* |
| 10:00 às 10:30 | Reinaldo Mazzottini USP/Bauru/SP | *Tratamento Ortodôntico / Cirúrgico para Pacientes Portadores de Má-Oclusão com Componente Esquelética* |
| 10:30 às 11:00 | Robson Fidalgo Amui UNIUBE/ Uberaba/MG<br>Marcelo Sivieri de Araújo Uniube/ Uberaba/MG | *Correlação entre Diagnóstico e Tratamento Cirúrgico de Lesões Bucais* |
| 11:00 às 11:30 | Elza Gonçalves<br>Andréa Boscolo Valentin Salge Uniube/Uberaba/MG | *ATM - Estrutura, Função e Disfunção* |

## Dia 20/04/2004

| HORA | NOME | TÍTULO |
|---|---|---|
| 14:00 às 14:30 | Eduardo Dias de Andrade UNICAMP/Campinas/SP<br>Patrícia Cristina de Oliveira UFU/ Uberlândia/MG | *Terapêutica* |
| 14:30 às 15:00 | Osmir Batista Oliveira Júnior - UNESP/Araraquara/SP | *Dentística - Tratamento Estético Imediato de Casos Periodontalmente Comprometidos* |
| 15:00 às 15:30 | Vicente Souza Pinto - São Paulo<br>José Geraldo Malagutti Uberaba/ MG | *Reconstituição Cirúrgica e Protética do Edentalismo com Implantes Ósseo-Integrados* |
| 15:30 às 16:00 | Eduardo Grossmann Porto Alegre/ RS<br>Jaime Olavo Márquez Uberaba/MG | *Dor Oro Facial* |
| 16:00 às 16:30 | Francisco Haiter Neto - UNICAMP/ Campinas/SP | *Radiologia - Métodos Modernos no Diagnóstico por Imagem* |
| 16:30 às 17:00 | Maria Angélica Hueb Menezes de Oliveira UNIUBE/Uberaba/MG<br>Anderson Silva UNIUBE/Uberaba/ MG | *Doença Periodontal como Fator de Risco na Indução de Parto Prematuro*<br>*Periodontia* |
| 17:00 às 17:30 | Francisco de Souza UNICAMP/SP | *Microscopia Cirúrgica em Endodontia* |

***Abertura do 13º CIOTMAP - Dr. Gilberto Antonio Barbosa, Prefeito de Uberaba Marcos Montes Cordeiro, Pianista Sylvio Cruz Robazzi, Presidente do Congresso Dr. Rinaldo Mattar, Presidente da ABO Dr. Marco Antonio Borges de Almeida e Dr. Gustavo Campos Barbosa***

A matéria abaixo é referente ao **13º CIOTMAP** e foi escrita para o Jornal "Revelação" em 2004, pelo estudante Fábio Luís da Costa do 4º Período de Jornalismo da UNIUBE - Universidade de Uberaba:

## CONGRESSO DE ODONTOLOGIA DISCUTE BEM-ESTAR DO SER HUMANO. EVENTO REUNIU 1.500 ESTUDIOSOS PARA DISCUTIREM NOVAS TENDÊNCIAS E TRATAMENTO.

***Feira de materiais e equipamentos odontológicos - exibiu novas tecnologias de consultório***

"Nesta semana, a Universidade de Uberaba (Uniube) sediou a 13ª edição do Congresso Internacional de Odontologia do Triângulo Mineiro e Alto Paranaíba. (13ª CIOTMAP). O evento foi promovido pela Associação Brasileira de Odontologia de Uberlândia, Araxá e Uberaba, (ABOs).

Considerado o maior evento de Odontologia do Estado, ao lado do Congresso Internacional de Odontologia de Minas Gerais, o 13º CIOTMAP reuniu cerca de 1.500 participantes, incluindo estudantes e profissionais da área.

Uma das novidades foi a discussão sobre a Cirurgia de Implante com Cargas Imediata- Teórico Demonstrativo, a cargo do cirurgião-dentista Sérgio Jorge Jaime, de São Paulo. O congressista do quinto período do curso de Odontologia da Uniube, Wendell Silva, explica que a importância desta cirurgia é a praticidade, pois em uma única consulta o paciente já pode receber o implante. "Você já sai do consultório com um dente provisório, e apenas espera a adaptação para colocar um dente permanente". Este procedimento foi realizado no Centro Cirúrgico da Policlínica "Ivo Monti" e transmitido ao vivo para

um grupo de congressistas no auditório da Biblioteca Central do campus Aeroporto.

Troca de conhecimentos:

De acordo com Rinaldo Mattar, presidente do Congresso, este encontro proporcionou grandes conhecimentos aos participantes. “A preocupação da Comissão organizadora não foi apenas realizar um encontro científico, mas, sim, um momento de congraçamento com profissionais e acadêmicos de todo o país”.

O presidente diz que o ponto forte do Congresso foram os encontros paralelos. “Contamos com órgãos representativos da odontologia mineira realizando seus trabalhos, além de uma excelente oportunidade para a compra e atualização dos recentes lançamentos”.

Atualizar os profissionais da região do Triângulo Mineiro e Alto Paranaíba com pessoas qualificadas foi um dos objetivos do Congresso, que contou com cursos de nível internacional, onde os congressistas tiveram contato com as últimas novidades. Destacaram-se não só atividades teóricas, mas os workshops, onde foram feitos treinamentos com técnicas e equipamentos nas atividades demonstrativas, como as cirúrgicas, onde puderam ser analisados todos os procedimentos de profissionais renomados.

Combate à dor:

Uma associação de procedimentos esteve em pauta no Congresso: a sedação. Complemento para colocar segurança no paciente que está sendo submetido a uma cirurgia. “A base de óxido nitroso, esse novo método que ainda é relativamente novo no Brasil, está colocando os pacientes mais à vontade, eles ficam mais relaxados, e perdem a noção de tempo da cirurgia, melhorando a qualidade de tratamento do paciente e do profissional.” Rinaldo ressalta que o profissional que tem o interesse de usar esse procedimento precisa fazer uma curso para se preparar. “Poucos profissionais usam isso, e trazemos um maior conhecimento para o odontólogo deixar o receio de lado. Não basta apenas comprar a máquina, ele precisa se preparar para fazer seu trabalho com segurança”, conclui.

Segundo Alaor Oliveira, diretor do curso de Odontologia da Uniube, o evento serviu para mostrar aos alunos que a odontologia brasileira, assim como o ensino da Instituição, nada fica a dever à de outros países. “A valorização do curso nem sempre é reconhecida, e o evento conscientizou os alunos, bem como desenvolveu neles sua auto-estima, além de quebrar

o ritmo das salas de aulas e dos laboratórios e dar-lhes a chance de escolher os cursos e os assuntos nas áreas de sua preferência."

Eventos paralelos:

Paralelamente ao 13º CIOTMAP, foram realizadas a 13ª Feira Triangulina de Materiais, Produtos e Equipamentos Odontológicos, o XV Seminário Institucional da Uniube, o Encontro da Academia Mineira de odontologia, entre outros.

Possibilitar aos congressistas e profissionais a oportunidade de entrar em contato com as novas tecnologias em termos de material e equipamento. Esse foi o objetivo da Feira Triangulina, que esteve presente com 44 estandes, com tudo de mais moderno que existe na área. Reuteur Ferreira, um dos organizadores, disse que as inovações para os profissionais são de extrema necessidade. "Inovar e buscar novas perspectivas de mercado faz com que a qualidade do profissional se diferencie." Segundo Ferreira, a Feira também teve o intuito de mostrar aos alunos os diversos equipamentos que compõem um consultório, para que ele possa planejar o que irá compor seu ambiente de trabalho.

Adriana Corrêa de Lima e Polyanne Junqueira, alunas da Universidade Federal de Uberlândia (UFU), dizem que o Congresso foi de extrema importância para o graduando. "Aqui, podemos analisar tudo que é aplicado dentro das salas de aulas", diz Adriana. Já Polyanne ressalta a oportunidade de debater nas palestras e nas mesas redondas. "Expor sua opinião e trabalhos, questionar e aprender faz com o aluno se aprofunde mais nas áreas específicas da Odontologia, mas a Feira deixou a desejar, não teve variedade nos estandes e foi mal organizada", reclama. Alisson Nascimento tem uma visão diferente. Segundo o aluno do 9º período da Uniube, o evento pôde mostrar os materiais que encontrará no mercado de trabalho, bem como conhecer as novidades e optar por aquilo que realmente é necessário. "A organização da feira está fantástica. As marcas nacionais e internacionais fazem com que os profissionais se reciclem para oferecer um melhor atendimento aos seus pacientes. O lugar foi estratégico e a diversidade dos estandes com seus vários produtos nos dão grande perspectivas de mercado".

A dentista Carmen Perfeito, que veio da cidade de Morrinhos, interior de Goiás, comenta que o Congresso é uma vanguarda na área de odontologia. "Temos que sempre nos reciclar, buscar os novos conceitos, assim, obteremos sempre uma melhor prática em nosso trabalho. E o congresso, junto com

os eventos paralelos, foi a chance de nos aprimorar".

A participação de órgãos representativos da classe, como o Conselho Regional de Odontologia de Minas Gerais (CROMG) e a Academia Mineira de Odontologia (AMO), dá força e credibilidade ao evento, pois nesse cenário entidades de todo o Estado se reuniram para discutir os rumos da Odontologia Mineira".

O CIOTMAP foi criado em 1981, tendo como primeiro presidente Irineu Batista Filho, e acontece a cada dois anos. Até o último dia 20, o evento pôde ser vivenciado na Uniube, campus Aeroporto. Araxá será a próxima cidade a sediar o congresso.

Site WWW.13 ciotmap.com.br
WWW.revelaçãoonline.uniube.br/...historiadoradio.html

Outro destaque articulado pelo Presidente da ABO, Dr. Marco Antônio Borges de Almeida e o Departamento Científico foi a consolidação da *grade científica da entidade* que nesta época contava com três cursos de especialização reconhecidos pelo MEC (Ortopedia Funcional dos Maxilares, Endodontia e Prótese Dentária), três cursos de Aperfeiçoamento (Auxiliar de Consultório Dentário, Prótese Fixa e Endodontia)".

Foram realizados inúmeros *cursos de atualização*, com professores renomados, como o professor Paulo César Conti, de Bauru-SP, com curso sobre *Disfunção Temporo mandibular*; professor Luiz Fernando Burato, de São Paulo, em curso sobre *Atachmments e Materiais Dentários*; José Virgílio de Paula, de São Paulo, falando sobre *Prótese Total*; Patrícia Valério, de Belo Horizonte, ministrando *Tratamento de Disfunções e Ortopedia*; e Elza Maria Araújo Conceição, de Belo Horizonte, ministrando curso sobre *Ética e Legislação em Odontologia*.

Outros cursos também foram promovidos, entre eles: *Especialização em Prótese Dentária, Especialização em Ortopodia Funcional dos Maxilares, Atualização em Endodontia, Aperfeiçoamento em Prótese Fixa e Oclusão.*

O ciclo de cursos gratuitos mensais também foram oferecidos pela ABO-Regional Uberaba na gestão 2004/2005 para os associados e acadêmicos de Odontologia.

Também foi iniciado em novembro de 2005 **o primeiro curso de Especialização em Endodontia** com duração de dois anos que proporcionou ao cirurgião-dentista os conhecimentos teóricos laboratoriais, clínicos e científicos capacitando-o a se tornar um Especialista. O curso enfatizou os Sistemas Rotatórios e Cirurgia Parendodontica. Teve a coordenação da Professora Drª Maria Cristina Ferreira Leite, mestre em endodontia pela São Leopoldo Mandic-Campinas. Os docentes: Dr. Eduardo Borges Neiva Ferro - Especialista em Endodontia pela FOAR UNESP-Araraquara, Dr. Gustavo Sivieri de Araújo - Doutor em Endodontia pela

FOAR-UNESP Araraquara, Drª Juliane Maria Guerreiro Tanomaru - Especialista e Doutora em Endodontia pela FOAR-UNESP-Araraquara. A duração do curso de 24 meses com uma carga horária de 840h.

O curso de *Aperfeiçoamento em Ortodontia Corretiva* teve início em agosto de 2004 e foi promovido pela EAP (Escola de Aperfeiçoamento Profissional) com modalidade "Teórico - Pratico - Laboratorial - Prática Clínica com atendimento a pacientes". O objetivo foi promover o diagnóstico e o tratamento ortodônticos buscando a individualização dos planos de tratamento, através de diagnósticos diferenciados que além de alcançar o simples alinhamento dentário venha a priorizar a harmonia facial preservando as articulações temporo mandibulares com os requintes de uma oclusão funcional e saúde periodontal para resultados estáveis ao longo dos anos.

Inúmeras outras atividades científicas, sociais e culturais também foram promovidas pelo departamento social e científico da ABO - Regional Uberaba.

Também foi ressaltada na gestão 2004/2005 a importância de melhorar a *biblioteca da ABO* para que o sócio da entidade pudesse acessar periódicos pela internet e tivesse a seu dispor revistas científicas atualizadas.

Outra realização importante foi a *Reforma e o aparelhamento da Sede Central e da Clínica da ABO em 2005*, tudo de acordo com as normas da vigilância sanitária. Foram adquiridos 12 novos consultórios automáticos da marca Dabi Atlante, que colocaram a EAP da ABO-Uberaba como uma das mais bem equipadas de todo país.

Outras reformas e compra de equipamentos aconteceram na gestão do Dr. Marco Antonio, entre elas: a troca das bancadas de ardósia por granito, instalação de torneiras com acionamento no pé, troca de toda tubulação de esgoto e água, a tubulação de ar foi trocada por canos de cobre.

Houve a aquisição de: quatro ar condicionados para o Anfietatro da marca LG de 21 btus. Foram estruturados os equipamentos Sala de Raios-X e atualização de equipamentos na área de informatica.

Foi estabelecido parcerias de convênios com várias empresas para os associados da ABO-Regional de Uberaba.

***Reforma da Clínica da ABO - ano 2005***

O Departamento Social viabilizou a concretização das *Festas juninas* em 06/2004 e 06/2005, evento que arrecadou alimentos para compor as cestas básicas que foram distribuídas às diversas entidades carentes de Uberaba.

***Decoração da Festa Junina - Sede Campestre - junho de 2004***

***Cirurgiões Dentistas na Festa Junina - Sede Campestre - Junho de 2005***

Na área esportiva aconteceu o Torneio de futebol entre os associados em setembro de 2004 e os Torneios entre as ABOs Uberaba, Uberlândia e Araxá em 2005.

Dia 25 de outubro os dentistas do Brasil são homenageados pelo *"Dia do Dentista"*. A Associação Brasileira de Odontologia - Regional Uberaba anualmente comemora o Dia do Cirurgião-Dentista e, na oportunidade, homenageia os profissionais que se destacaram pelo trabalho.

A Diretoria da Associação Brasileira de Odontologia - Regional de Uberaba, biênio 2004/005, na pessoa de seu presidente, cirurgião-dentista Marco Antônio Borges de Almeida, e de seu Diretor Social, André Luiz Dib, promoveram para os associados, comunidade uberabense, profissionais de Odontologia de Uberaba e região o jantar comemorativo à data "Dia do Dentista" em 2004 e 2005. Em 2004 a comemoração ocorreu em 22/10/2004 na Boate Paddock. Em 2005 a solenidade aconteceu no dia 28 de outubro de 2005 na boate Paddock, do Jockey Club Centro. Os cirurgiões dentistas homenageados foram André Luiz Dib, Gaudêncio Ferreira Borges, Gustavo Correa Salgado, Maria Odete de Barros Teles e Yasmine Maria Elias Mamede de Almeida.

***"Homenagem ao Dentista", André Luiz Dib, Gaudêncio Ferreira Borges, Gustavo Correa Salgado, Maria Odete de Barros Teles e Yasmine Maria Elias Mamede de Almeida - Boate Paddock - 28/10/2005***

***Jantar "Dia do Dentista" - ano 2005***

O Presidente da ABO Dr. Marco Antônio Borges de Almeida e Diretoria encerram a gestão administrativa perante a ABO e deixam registrados grandioso trabalho em prol da Associação.

Em dezembro de 2005 houve eleições para compor a diretoria da ABO e foi eleito Dr. Eduardo Borges Neiva Ferro para o biênio 2006-2007

# DR. EDUARDO BORGES NEIVA FERRO

Gestão 2006-2007

*Dr. Eduardo Borges Neiva Ferro nasceu em Uberaba-MG, em 25/02/1972*
*Graduado em Odontologia pela UNIUBE - Universidade de Uberaba em Dezembro de 1994.*
*Pós Graduado com a titulação de "Especialização em Endodontia" pela UNESP-FOAR (Faculdade de Odontologia de Araraquara).*
*Foi 2º Tenente Dentista do Exército onde exerceu a Profissão de Odontológo no Hospital das Forças Armadas de Brasília-DF.*
*É professor dos Cursos de Especialização e Atualização em Endodontia promovidos pela EAP da UniABO - Escola de Aperfeiçoamento Profissional da Associação Brasileira de Odontologia Regional de Uberaba-MG, desde 2003.*
*Idealizador e um dos responsáveis pelo primeiro curso de Endodontia em nível de Especialização da ABO-Regional de Uberaba.*
*Diretor consecutivo da ABO-Regional de Uberaba desde 1998, onde também exerceu dois mandatos como Presidente - gestão 2006/2007 e 2010/2011.*

*Odontólogo com Clínica estabelecida nesta cidade desde 1995.*
*Membro da Executiva do PR (Partido da República).*
*Mérito Rotário (Rotary Club de Uberaba - Leste) pelo reconhecimento dos relevantes serviços prestados à humanidade.*
*Diretor de Entidades do GBMD - Grupo Brasileiro de Materiais Dentários - gestão 2009/2012.*
*Recebeu o Título pelos Serviços prestados ao Município de Uberab*a.
*Vice Presidente do GORE - Conselho das Regionais da ABO/MG - gestão 2012/2014.*
*Diretor do Conselho Deliberativo da ABO/MG - gestão 2012/2014.*

No dia 09/12/2005 aconteceu na Sede Central da Associação Brasileira de Odontologia as eleições para a escolha da Diretoria da ABO para a gestão 2006/2007. Disputou o pleito a chapa única, formada pelo cirurgião-dentista Drº Eduardo Borges Neiva Ferro para o cargo de Presidente e tendo como vice Drª Cristina de Moraes Dib. O candidato propõe como objetivo dinamizar a classe odontológica. Seus nomes foram referendados pelos associados da ABO. A solenidade de posse aconteceu dia 24/03/2006 na Sede Central da Associação situada na Rua Padre Jerônimo nº 145 e o Coquetel ocorreu no Salão de Eventos da Uniodonto.

Dr. Eduardo proferiu o discurso de posse afirmando que a proposta para o biênio 2006/2007 é resgatar a promoção de cursos gratuitos aos associados. Ele e a Diretoria estarão empenhados em atuar para o benefício dos profissionais da odontologia, a fim de realizar eventos que poderão ser de grande valia para a classe.

Segue o discurso na íntegra:

*"É com honra, responsabilidade e honestidade que assumo juntamente com a Diretoria o compromisso com a classe odontológica de Uberaba e Região.*

*Estar à frente de uma Associação da magnitude da ABO de Uberaba, que desde a sua fundação em 1961, portanto 45 anos de história de luta e compromisso, me faz sabedor das responsabilidades que iremos assumir para o biênio 2006/2007.*

*Agradeço ao Presidente Dr. Marco Antonio Borges de Almeida e Diretoria da gestão 2004/2005, que hoje me conduz a tal nomeação e que de forma brilhante administrou a ABO, reiterando meu apreço pela confiança.*

*Contamos com o apoio da classe odontológica, associados, amigos, fornecedores e patrocinadores. Conto também com as entidades de classe na busca da união em prol do fortalecimento político, social e cultural que com certeza beneficiará a comunidade uberabense.*

*Peço aos governantes maiores atenção à saúde em*

*um contexto geral e em especial à saúde oral, pois com tanta tecnologia, com a evolução da ciência e pesquisas, ainda somos portadores do título de um dos países com maiores índices de desdentados do mundo.*

*Temos uma odontologia de ponta com profissionais altamente qualificados, mas falta o interesse em dar condições para que os profissionais da odontologia possam exercer a odontologia em prol da maioria, atendendo todas as classes sociais.*

*Portanto, a Associação Brasileira de Odontologia - Regional Uberaba será sim atuante e fiscalizadora dos interesses da classe e da comunidade, junto aos órgãos competentes desta cidade. Quero acreditar que este discurso não ficará impresso no papel e sim sirva de reflexão às nossas autoridades e que Uberaba seja uma cidade exemplo, não somente por seus excelentes profissionais, mas também por uma odontologia para todos.*

*Agradeço a Deus por todas as oportunidades por mim conquistadas e também à minha família, pois nenhum homem cresce se não tiver a sustentação desta principal entidade da vida."*

## *PRESIDENTE E DIRETORIA DA ABO*

| | |
|---|---|
| **Presidente**: | Dr. Eduardo Borges Neiva Ferro |
| **Vice-Presidente**: | Drª. Cristina de Moraes Dib |
| **Secretário Geral**: | Dr. Maurício Ferreira |
| **Secretários**: | Drª Karla de Souza Costa |
| | Dr. Gustavo Campos Barbosa |
| **Tesoureiros**: | Dr. Gustavo Corrêa Salge |
| | Drª Célia Cristina Rodrigues Pires Ferro |
| **Diretor De Patrimônio**: | Dr. Edilson Sunaho Maeda |
| **Orador**: | Dr. Christiano Marinho Correia |
| **Bibliotecário**: | Dr. Wagner Alves de Oliveira |
| **Conselho Consultivo**: | **Membros Efetivos** |
| | Dr. André Luiz Dib |
| | Dr. Luciano Correia de Paiva |
| | Dr. José Renato Cação Pereira |

| | |
|---|---|
| | **Suplentes** |
| | Dr. Rubens Mansur Júnior |
| | Dr. Roosevelt Carvalho da Silva |
| | Dr. Moysés Soares Rosa |
| **Departamento Científico**: | Dr. Reuteur Ferreira da Silva |
| | Dr. Nelson Dib Mattar Filho |
| | Dr. Gustavo Sivieri de Araújo |
| | Dr. Fabiano Martins Alves Pinto |
| **Departamento de Marketing**: | Dr. Regis Teodoro Schroeder |
| **Departamento Social**: | Drª Helena Maria Alves |
| | Dr. César Antônio Dias Marra |
| | Dr. Mauro Cristiano Caetano Rossi |
| | Dr. Paulo César Ferreira |
| **Departamento de Esportes**: | Dr. Marcellus Tonelli |
| | Dr. Ricardo de Oliveira Coelho |
| | Dr. Ricardo Severino |
| | Dr. Júlio Carlos Finholdt Shimaro |
| **Conselho Fiscal**: | **Membros Efetivos** |
| | Dr. Marco Antonio Borges de Almeida |
| | Dr. Rinaldo Mattar |
| | Dr. Paulo Osmar Severino |
| | **Suplentes** |
| | Dr. Luiz Ronaldo Barbosa |
| | Dr. Eduardo Rosa Machado |
| | Dr. Cassiano Campos Barbosa |

## *PRINCIPAIS REALIZAÇÕES*

Os anos de 2006 e 2007 promoveram mudanças na ABO principalmente no quadro Social e no Departamento Científico. Fato marcante foi sugerido em reunião da Diretoria da ABO, que a "jóia" anteriormente cobrada na época, na quantia de um salário mínimo para os novos sócios passasse para uma taxa simbólica de vinte reais. Com isso o número de novos associados passou de 150 para 450 dentistas até o término da gestão, aumentando assim a arrecadação das anuidades da Associação, bem como, fortalecendo a representatividade da classe odontológica na sociedade.

Houve também um investimento na qualidade dos cursos ministrados pela ABO, onde o Departamento Científico propiciou o aumento de três cursos para quatorze cursos de especialização e atualização. Consequentemente cresceu o número de atendimentos e procedimentos odontológicos em diversas áreas, contribuindo assim para com a saúde bucal do nosso município e região.

Foram reestruturados e mantidos periodicamente os cursos gratuitos a toda classe odontológica de Uberaba e região, através do projeto educação continuada com a realização de quatorze cursos com professores renomados para a reciclagem dos profissionais. A ABO teve como parceiros para essa iniciativa o CRO-MG através de sua Delegacia Regional de Uberaba representada pelo Delegado Dr. José Renato Cação Pereira e também de empresas parceiras do ramo odontológico que equiparam e estruturaram com tecnologia e modernidade as dependências dos cursos viabilizando aos alunos e pacientes maior conforto.

Muitas realizações aconteceram na gestão 2006 e 2007, dentre elas:

- *reforma estatutária da ABO* -

- *reforma da EAP,* hoje atual UNIABO

- a homenagem com o *Título de "sócio benemérito" ao Sr. Nelson Dib Mattar* o popular "Tio Nelson", proprietário da Dental Uberaba, em gratidão aos relevantes serviços prestados a nossa ABO e pelo fato de ter uma história de grandes contribuições à classe odontológica em Uberaba. Tio Nelson, natural de Igarapava/SP. Formou-se em 1952 pela antiga Faculdade de Odontologia do Triângulo Mineiro, hoje UNIUBE.

- a *Participação em diversas ações sociais junto a Prefeitura Municipal de Uberaba*, principalmente no combate a "dengue", momento este que Uberaba vivia uma epidemia do mosquito transmissor. Fizemos parte do comitê contra Dengue instituído pela Secretaria de Saúde de Uberaba, na época dirigida pelo Dr. Alaor Carlos de Oliveira Júnior.

A Associação Brasileira de Odontologia - Regional Uberaba teve sempre um grande diferencial no que se refere à preocupação em oportunizar cursos ministrados com professores da área odontológica, tanto à nível mundial e nacional, como da própria ABO, todos munidos de experiência e conhecimento.

Diante disso, Dr. Eduardo e o Departamento Científico promoveram nos anos de 2006 e 2007 vários cursos, relacionados abaixo:

- *Especialização em Endodontia*
  Coordenadora:
  Drª Maria Cristina Ferreira Leite
  Professores:
  Dr. Eduardo Borges Neiva Ferro - Especialista pela UNESP/Araraquara
  Drª Maria Cristina Ferreira Leite - Mestre em Endodontia pela São Leopoldo Mandic/Campinas
  Dr. Gustavo Sivieri de Araújo - Especialista e Doutorando em Endodontia UNESP Araraquara

Profª Dra. Juliane Maria Guerreiro Tanomaru - FOAR - UNESP - Livre Docente
Período: Fevereiro de 2006 à Fevereiro de 2008

- *Curso de Aperfeiçoamento em Terapia Periodontal Cirúrgica*
Coordenação:
Dr. Fabiano Martins Alves Pinto
Professor:
Dr. Sérgio Luis Scombatti de Souza - Doutor em Periodontia pela FOB-USP
Período: Março à Dezembro de 2006

- *Curso de Iniciação a Técnica Cirúrgica para Colocação de Implantes Orais*
Coordenação:
Dr. Mauro Cristiano Rossi
Professores:
Dr. Ariel Lenharo - Doutor em Implantodontia - UNESP/SP
Dr. José Bernardes das Neves - Mestre e Doutorando em Implantodontia - USP/Bauru
Dr. Leonardo Delfino - Mestrando em Periodontia UnG/SP
Dr. Carlos Eduardo Francischone Júnior
Dr. Gerdau Roberto Sousa
Período: Março à Outubro de 2006

- V Curso de *Especialização em Prótese Dentária*
Coordenador:
Dr. Nelson Dib Mattar Filho
Professores:
Dr. Nelson Dib Mattar Filho - Mestre em Prótese Dentária - UCCB/ Campinas
Dr. Marco Antônio Borges de Almeida - Especialista em Prótese Dentária - USP/Baurú
Dr. Reuteur Ferreira da Silva - Especialista em Prótese Dentária - UNESP/ Araraquara
Dr. Ricardo José Beraldo Júnior - Especialista em Prótese Dentária pela USP/Baurú
Dr. Roosevelt Carvalho da Silva - Especialista em Prótese Dentária-EAP-ABO/Uberaba
Período: Março de 2006 à Agosto de 2007

- *VIII Curso de Aperfeiçoamento em Prótese Fixa e Oclusã*o
Coordenador:
Dr. Nelson Dib Mattar Filho

Professores:
Dr. Nelson Dib Mattar Filho - Mestre em Prótese Dentária - UCCB/ Campinas
Dr. Marco Antônio Borges de Almeida - Especialista em Prótese Dentária - USP/Baurú
Dr. Reuteur Ferreira da Silva - Especialista em Prótese Dentária - UNESP/ Araraquara
Dr. Ricardo José Beraldo Júnior - Especialista em Prótese Dentária pela USP/Baurú
Dr. Roosevelt Carvalho da Silva - Especialista em Prótese Dentária-EAP/ ABO/Uberaba
Período: Março a Dezembro de 2006

- II Curso de *Aperfeiçoamento em Prótese Sobre Implantes*
Coordenador:
Dr. Nelson Dib Mattar Filho
Professores:
Dr. Nelson Dib Mattar Filho - Especialista USP - Bauru - Mestre em Prótese Dentária UCCB - Campinas
Dr. Marco Antônio Borges de Almeida - Especialista em Prótese Dentária USP - Bauru Doutor em Prótese Dentária UNICAMP - Piracicaba
Dr. Reuteur Ferreira da Silva - Especialista em Prótese Dentária UNESP - Araraquara - Mestre em Reabilitação Oral pela UFU
Dr. Roosevet Carvalho da Silva - Especialista em Prótese Dentária pela ABO/ Uberaba Especialista em Saúde Pública pela UNAERP de Ribeirão Preto/SP
Dr. Ricardo Beraldo Júnior - Especialista em Prótese Dental USP/Baurú
Período: Março a Dezembro de 2006

- *IV Curso de Atualização em Endondontia*
Coordenador:
Dr. Eduardo Borges Neiva Ferro - Especialista UNESP Araraquara
Dr. Gustavo Sivieri de Araújo - Especialista e Doutorando em Endodontia UNESP/Araraquara
Professores:
Dr. Milton Carlos Kuga - Doutor - USC/SP
Dr. Marco Antônio Húngaro Duarte - Doutor - USC/SP
Dr. Mário Tanomaru Filho - FOAr - UNESP/Araraquara
Dr. Juliane Maria Guerreiro Tanomaru - FOAr - UNESP/Araraquara
Drª Patrícia Cristina de Oliveira - UNIP/DF
Período: Março à Dezembro de 2006

- *Atualização em Endodontia*
  Coordenação:
  Dr. Eduardo Borges Neiva Ferro - Especialista pela UNESP/Araraquara
  Dr. Gustavo Sivieri de Araújo - Especialista e Doutorando em Endodontia UNESP Araraquara
  Professores:
  Dra. Juliane Maria Guerreiro Tanomaru - FOAR - UNESP - Livre Docente
  Dr. Mário Tanomaru Filho
  Dr. Marco Antonio Húngaro Duarte - USC/SP - Doutor
  Período: Setembro de 2006 à Junho de 2007

- *Aperfeiçoamento em Prótese Fixa Estética e Oclusão e Aperfeiçoamento em Prótese Sobre Implante*
  Coordenador:
  Dr. Nelson Dib Mattar Filho
  Professores:
  Dr. Nelson Dib Mattar Filho - Especialista USP - Bauru - Mestre em Prótese Dentária UCCB - Campinas
  Dr. Marco Antônio Borges de Almeida - Especialista em Prótese Dentária USP - Bauru Doutor em Prótese Dentária UNICAMP - Piracicaba
  Dr. Reuteur Ferreira da Silva - Especialista em Prótese Dentária UNESP - Araraquara - Mestre em Reabilitação Oral pela UFU
  Dr. Roosevet Carvalho da Silva - Especialista em Prótese Dentária pela ABO/ Uberaba Especialista em Saúde Pública pela UNAERP de Ribeirão Preto/SP
  Dr. Ricardo Beraldo Júnior - Especialista em Prótese Dental USP/Baurú
  Período: Setembro 2006 à Junho de 2007

- *Aperfeiçoamento em Implantes Orais*
  Coordenação:
  Dr. Mauro Cristiano C. Rossi - Pós-Graduado em Implantodontia UNIUBE/ MG - Especialista em implantodontia na UFJF/MG - Mestrando em *Lazer na Odontologia* na IPEN/USP/SP - Prof. De Especialização em Implantodontia na UFJF/MG e Coordenador do curso Lazer em Odontologia na UNIUBE/ Uberaba
  Dr. Leonardo Delfino - Pós-Graduado em Implantodontia na UNICSUL/SP - Especialista em Implantodontia na UnG/SP - Mestrando em Periodontia na UnG/SP Professor do curso de graduação da UnG/SP
  Professores:
  Dr. José Bernardes das Neves - Especialista em Periodontia, Prótese Dentária e Implatodontia - Mestre e Doutorando em Implantodontia na USC/Bauru - Autor de dois livros em Implantodontia
  Dr. Ariel Lenharo - Especialista em Prótese Dentária e Implantodontia -

Pós-Graduado pelo Instituto Pankey/USA - Doutor em Implantodontia pela UNESP/SP - Diretor da SIN implantes
Dr. Carlos Eduardo Franciscone Júnior - Especialista e Mestre em Implantodontia pela USC/Baurú
Dr. José Geraldo Ferreira Gonçalves - Médico especialista em Cardiologia - Mestre e Doutorando em Patologia - Professor Titular da UFTM/Uberaba
Dr. Gerdau Roberto Souza - Especialista em Periodontia - Mestre em Lazer em Odontologia pelo IPEN/USP-SP - Doutorando em Bioengenharia pela UFMG/MG
Período: Setembro de 2006 à Abril de 2007

- *Atualização em Dentística Restauradora*

- *Atualização em Periodontia*

- *Qualificação em A.S.B.*

- *Especialização em Ortopedia Funcional dos Maxilares*
Coordenação:
Dr. José Gilberto Silva
Corpo Docente:
Drª Ângela Maria Trindade Clemente - Especialista OFM
Dr. José Gilberto Silva - Especialista em OFM
Dr. Maria Odette de Barros Teles - Especialista OFM
Carga Horária 1040 horas
Período: Início em outubro de 2006
Duração: 36 meses

- *Aperfeiçoamento em Odontopediatria*
Coordenação:
Drª Cristina de Moraes Dib
Professoras:
Drª Elaine Marcílio Santos - Doutora - FOUSP
Drª Maria Aldeíde da Costa Borges - Especialista - UNICASTELO
Drª Ana Lúcia Ferreira Marangoni - Especialista - Universidade de Mogi das Cruzes
Período: setembro de 2006 a setembro de 2007
Duração: 12meses

- *Dentística Estética*
Coordenação:
Dr. César Antonio Dias Marra
Dr. Edilson Sunaho Maeda

Professores:
Dr. Paulo Sérgio Quagliatto - Doutor - UFU
Dr. Carlos José Soares - Doutor - UFU
Período: Setembro de 2006 a setembro 2007

- *Jornada de Odontologia em Doenças Hemorrágicas e Câncer*
Realização:
ABO-Associação Brasileira de Odontologia - Regional Uberaba
Hemocentro Regional de Uberaba
Disciplina de Hematologia e Hemoterapia da UFTM/Uberaba
Coordenadores:
Dr. Christiano Marinho Correia - ABO/Uberaba
Dr. Eduardo Borges Neiva Ferro - ABO/Uberaba
Dr. Hélio Morais de Souza - UFTM/Uberaba
Drª Maria Elvira Pizzigatti - UNICAMP/SP
Data: 21 a 23 agosto de 2006

- IV Curso de *Especialização em Prótese Dentária*
Coordenador:
Dr. Nelson Dib Mattar Filho
Professores:
Dr. Nelson Dib Mattar Filho - Mestre em Prótese Dentária - UCCB/ Campinas
Dr. Marco Antônio Borges de Almeida - Especialista em Prótese Dentária - USP/Baurú
Dr. Reuteur Ferreira da Silva - Especialista em Prótese Dentária - UNESP/ Araraquara
Dr. Ricardo José Beraldo Júnior - Especialista em Prótese Dentária pela USP/Baurú
Dr. Roosevelt Carvalho da Silva - Especialista em Prótese Dentária-EAP/ ABO/Uberaba
Período: Outubro de 2007 a Março de 2009

- *II Curso de Aperfeiçoamento em Prótese sobre Implantes*
Coordenador:
Dr. Nelson Dib Mattar Filho
Professores:
Dr. Nelson Dib Mattar Filho - Mestre em Prótese Dentária - UCCB/ Campinas
Dr. Marco Antônio Borges de Almeida - Especialista em Prótese Dentária - USP/Baurú

Dr. Reuteur Ferreira da Silva - Especialista em Prótese Dentária - UNESP/ Araraquara
Dr. Ricardo José Beraldo Júnior - Especialista em Prótese Dentária pela USP/Baurú
Dr. Roosevelt Carvalho da Silva - Especialista em Prótese Dentária-EAP/ ABO/Uberaba
Período: Setembro de 2007 à Junho de 2008

- *VIII Curso de Aperfeiçoamento em Prótese Fixa: Estética e Oclusã*o
Coordenador:
Dr. Nelson Dib Mattar Filho
Professores:
Dr. Nelson Dib Mattar Filho - Mestre em Prótese Dentária - UCCB/ Campinas
Dr. Marco Antônio Borges de Almeida - Especialista em Prótese Dentária - USP/Baurú
Dr. Reuteur Ferreira da Silva - Especialista em Prótese Dentária - UNESP/ Araraquara
Dr. Ricardo José Beraldo Júnior - Especialista em Prótese Dentária pela USP/Baurú
Dr. Roosevelt Carvalho da Silva - Especialista em Prótese Dentária-EAP/ ABO/Uberaba
Período: Setembro de 2007 à Junho de 2008

- *II Curso de Especialização em Endodontia*
Coordenador:
Professora MS Maria Cristina Ferreira Leite
Professores:
Dr. Eduardo Borges Neiva Ferro - Especialista UNESP Araraquara
Dr. Gustavo Sivieri de Araújo - Especialista e Doutorando em Endodontia UNESP Araraquara
Professora MS Maria Cristina Ferreira Leite - Mestre em Endodontia pela São Leopoldo-Mandic/Campinas

- *V Curso de Atualização em Endondontia*
Coordenadores:
Dr. Eduardo Borges Neiva Ferro - Especialista UNESP Araraquara
Dr. Gustavo Sivieri de Araújo - Especialista e Doutorando em Endodontia UNESP Araraquara
Professores:
Dr. Milton Carlos Kuga - Doutor - USC/SP
Dr. Marco Antônio Húngaro Duarte - Doutor - USC/SP

Dr. Mário Tanomaru Filho - FOAr - UNESP/Araraquara
Drª Juliane Maria Guerreiro Tanomaru - FOAr - UNESP/Araraquara
Período: Agosto de 2007 à Junho de 2008

- *Técnico em Higiene Dental - THD/ACD*
Coordenação:
Dr. Alan G. Essado
Período: Agosto de 2007 à Dezembro de 2009

- *II Curso de Aperfeiçoamento em Terapia Periodontal Cirúrgica*
Coordenação:
Dr. Fabiano Martins Alves Pinto
Professor:
Dr. Sérgio Luís Scombatti de Souza - Doutorando em Periodontia pela FOB-USP
Período: Setembro de 2007 à Junho de 2008

- *Curso de Aperfeiçoamento em Implantes Orais*
Coordenador:
Dr. Mauro Cristiano Caetano Rossi
Professores da Equipe de Professores do INEPO-Instituto Nacional de Experimentos e Pesquisas Odontológicas:
Dr. Alberto Fernandes - Doutorando em Bioengenharia
Dr. Fábio Bastos - Coordenador do curso de Especialização em Implantodontia da ABCD-Central/SP e Inicsul/SP
Dr. José Geraldo Ferreira Gonçalves - Médico Cardiologista, Mestre e Doutorando em Patologia - Professor Titular da UFTM
Dr. Gerdau Roberto Souza - Mestre em *Laser* na Odontologia - USP/SP e Doutor em Bioengenharia pela UFTM
Dr. Silvio Mauro Gallon - Mestre em *Laser* na Odontologia - USP/SP
Período: Agosto de 2007 à Março de 2008

- *II Curso de Atualização em Dentística Estética*
Coordenação:
Dr. Cezar Antônio Dias Marra
Dr. Edilson Sunaho Maeda
Professores:
Dr. Paulo Sérgio Quagliatto - Mestre e Doutor em Dentística - UNESP/ Araraquara
Dr. José Carlos Soares - Mestre e Doutor em Dentística - UNESP/Piracicaba
Módulos: 10
Início: Setembro de 2007

- *II Curso de Especialização em Ortopedia Funcional dos Maxilares*
  Coordenador:
  Dr. José Gilberto Silva
  Professores:
  Dr. Ângela Maria Trindade Clemente - Especialista em OFM e Odontopediatria
  Dr. José Gilberto Silva - Especialista em OFM e Odontopediatria
  Dr. Maria Odete de Barros Teles - Especialista em OFM e Odontopediatria
  Período: Outubro de 2007 à Abril de 2010

O curso oferecido em outubro de 2007 bateu o recorde de instruções, o anfiteatro da ABO tem capacidade para receber 160 pessoas e ficou lotado. O tema do curso abordado foi sobre *"Restaurações Estéticas"*. O curso foi ministrado pelo renomado professor Carlos Soares da UFU (Universidade Federal de Uberlândia), que faz parte de nossos cursos de especialização e atualização da ABO de Uberaba. A ABO sempre tem oferecido cursos para todos os dentistas em nível de especialização e em nível de atualização.

De acordo com Dr. Eduardo, *"este curso foi uma iniciativa para agrupar a classe, mostrar que a classe é unida, para com isso conseguirmos mais benefícios para a comunidade. "A ABO tem um importante desempenho na sociedade Uberabense, tanto no atendimento à população nas modalidades praticas dentro dos cursos, como também no atendimento à qualidade de trabalho de nossos dentistas aqui em Uberaba. É importante salientar que esse agrupamento se dá devido ao fato que a ABO estar unida a outras instituições como a Uniodonto, a CRO (Conselho Regional de Odontologia) e a Uniube (Universidade de Uberaba). Esta parceria agrega mais dentistas e a população sai ganhando com esses cursos"*.

Visando o aprimoramento profissional, a ABO - Regional Uberaba através de sua Escola de Aperfeiçoamento Profissional (EAP), promoveu vários cursos gratuitos, relacionados a seguir:

- *Odontopediatria*
  Coordenadora - Drª Cristina de Moraes Dib
  Professoras: Equipe Guedes Pinto
  Drª Elaine Marcílio Santos - Doutora - FOUSP
  Drª Maria Aldeíde da Costa Borges - Especialista - UNICASTELO
  Ana Lúcia Ferreira Marangoni - Especialista - Universidade de Mogi das Cruzes
  Data: 11/08/2006

- *Dentística Estética*
  Coordenação:
  Dr. César Antonio Dias Marra
  Dr. Edilson Sunaho Maeda

Professores:
Dr. Paulo Sérgio Quagliatto - Doutor - UFU
Dr. Carlos José Soares - Doutor - UFU
Data: 16/08/2006

- *Clareamento Dental e Laserterapia*
Coordenador: Dr. Cézar Antônio Dias Marra
Professor: Dr, Ismael Drigo Cação - Mestrando - NOA - Ribeirão Preto
Data: 25/08/2006

- *Tomografia Computadorizada*
Professores:
Dr. Antonio Luis Cussioli
Dr. Fernando Junqueira Leite
Dr. Hugo Ricardo Rosin
Dr. Luiz Carlos Ferreira Pires
Dr. Plínio Regazzini Filho
Data: 28/09/2006

- *Bases Biológicas e Técnicas Atuais em Endodontia*
Coordenadores:
Dr. Eduardo Borges Neiva Ferro
Dr. Gustavo Sivieri de Araújo
Drª Maria Cristina Ferreira Leite
Professor: Dr. Marco Antônio Húngaro Duarte - Mestre e Doutor em Endodontia pela USP de Bauru
Data: 05/10/2006

- *Moldagem e Cimentação em Prótese Fixa*
Professor Carlos Eduardo Sabrosa
Data: 10/03/2007

- *Correção Cirúrgica de Rebordos Atróficos*
Coordenador Dr. Mauro Cristiano Caetano Rossi
Professor Dr. Silvio Mauro Gallon
Data: 11/04/2007

- *Clareamento Dental - Laserterapia*
Professor Dr. José Antonio Gaspar
Data: 07 e 08/12/2007

- *Palestra em Implantodontia*
  Coordenador: Fabiano Martins Alves Pinto
  Professor Markus Peier - Instrutor do Instituto Straumann - Suíça
  Data: 20/08/2007

- *Procedimentos Restauradores Estéticos Indiretos*
  Professor Dr. Carlos José Soares
  Data: 05/10/2007

***Dr. Eduardo Borges Neiva Ferro e Dr. Reuteur Ferreira na Câmara dos Deputados Federais - 01/03/2007***

A Associação Brasileira de Odontologia - Regional Uberaba buscou em 01/03/2007 apoio dos Deputados no *"Encontro"* no Auditório Nereu Ramos - Câmara dos Deputados em Brasília-DF. O "Encontro" da Associação Brasileira de Odontologia/Nacional - Conselho Executivo Nacional (CEN), tendo a participação das ABOs Regionais. Uberaba se fez representar pelo presidente Dr. Eduardo Borges Neiva Ferro e pelo Diretor do Departamento Científico da Escola de Aperfeiçoamento Profissional, Dr. Reuteur Ferreira da Silva. Segundo Eduardo Ferro, a finalidade do Encontro foi de proporcionar às ABOs de todo o país uma discussão que teve como objetivo melhorar os cursos de especialização pelo Brasil. Na oportunidade, conforme definido pelo Conselho Deliberativo Nacional (CDN) das ABOs, foi realizada a posse do CEN. A ABO de Uberaba além de prestigiar a ABO Nacional buscou novos conhecimentos com este Encontro. No encerramento do Encontro houve uma confraternização, na sede da ABO do Distrito Federal.

Dr. Eduardo e Departamento de Esportes realizaram na gestão 2006/2007 o *X Torneios de "Integração Esportiva Dr. Irlei Dias de Oliveira"* realizados no período de 26 a 28 de Setembro e 03 a 08 de Outubro de 2006, em sua Sede Campestre que culminou com o encerramento com um churrasco no final dos Torneios com muita confraternização e alegria entre os participantes.

O Presidente da ABO juntamente com o Departamento Social promoveram:

- Posse da Nova Diretoria da Associação Brasileira de odontologia Regional de Uberaba-MG, biênio 2006/2007, realizada no dia 24 de Março de 2006 em sua Sede Central com a presença dos Diretores que foram empossados, com a presença dos associados e seus familiares além das autoridades e convidados.

- XV Festa Junina da ABO-Regional de Uberaba, "Arraial dos Tiradentes" realizado no dia 02 de Junho de 2006 com a presença de 500 participantes.

***O presidente da ABO-Uberaba, Eduardo Ferro, promoveu a distribuição de 600 quilos de alimentos arrecadados com a festa junina para seis instituições***

Há 15 anos a Associação Brasileira de Odontologia Regional de Uberaba (ABO), realiza sua festa junina que visa a confraternização dos associados. Segundo o presidente da ABO-Uberaba, Eduardo Ferro, a idéia surgiu com intenção de ajudar as instituições de Uberaba: "A ABO organiza a festa desde 1991, e para não cobrar entrada, nós pedimos um quilo de alimento não perecível para ajudar creches da cidade", explica Eduardo.

Este a ano a entidade arrecadou 600 quilos de alimentos, que foram distribuídos para seis instituições: Oásis, Creche Nossa Senhora do Desterro, Creche Luiza Almeida, Creche Espírita Melo de Jesus, Creche Maria Rosa de Oliveira e Lar dos Idosos Inês Maria de Jesus.

Para Luis Carlos Santana, diretor da Creche Luiza de Almeida, o trabalho feito pela ABO é excelente e agradece a ajuda recebida: "Muito bom o trabalho feito pelos diretores da ABO, essa é a segunda vez que nós recebemos a ajuda da associação. Eu gostaria que todas as outras entidades, seguissem

o exemplo da ABO", disse Luis Carlos.

De acordo com Eduardo Ferro, o evento contou com a participação de todos os membros da ABO e finaliza agradecendo o empenho do departamento Social: "O evento contou com a participação de todos os membros, gostaria de agradecer ao empenho do departamento Social, através dos diretores: Helena Maria Alves, Paulo César Ferreira e Adriana Bernardes de Castro", conclui Eduardo. (AM)

Jornal de Uberaba - 22/06/2006

- *Jantar Comemorativo do Dia do Dentista*, realizado no dia 27 de outubro de 2006, no Salão de Eventos do Afrânio, onde na oportunidade foram homenageados os cirurgiões dentistas: Dr. Lauro Jaime Rodrigues Bilharinho, Marcellus Tonelli, o Conselho Regional de Odontologia de Minas Gerais - CRO-MG (Delegacia Regional de Uberaba-MG), Dra. Carmen Ilka Cançado Oliveira, Presidente da OASIS, como também as empresas parceiras (Jornal de Uberaba, Jornal da Manhã e Uniodonto de Uberaba). A solenidade contou com a participação de 271 pessoas.

- Realização da Confraternização *"Roda de Boteco"* na Sede Campestre da ABO realizada no dia 15 de abril de 2007, com a presença de 116 participantes no evento.

- *XVI Festa Junina da ABO-Regional de Uberaba, "Arraial dos Tiradentes"* realizada no dia 01 de Junho de 2007 com a presença de 355 participantes.

- *Jantar Comemorativo do Dia do Dentista*, realizado no dia 05 de Outubro de 2007, no Salão de Eventos do Maison Blanche, foram homenageadas os cirurgiões - dentistas Maurício Ferreira e Jair Gonçalves Borges e as empresas parceiras: Dentsply, FGM, Oral-B, Sensodyne, Sin Implantes, ABO & Comunidade e a Uniodonto de Uberaba, com a participação de 349 pessoas no evento.

**ABO-Uberaba elege destaques do ano**

O Dia do Cirurgião-Dentista, em nível mundial, é comemorado no dia 3 deste mês e o Dia do Cirurgião-Dentista Brasileiro, no dia 25. Para homenagear a classe, indistintamente, a Associação Brasileira de Odontologia (ABO-Uberaba) optou por uma data neutra para festejar e agraciar os destaques do ano.

O presidente da entidade, Eduardo Ferro, revela que o jantar comemorativo da ABO será realizado nesta sexta-feira (05), às 20h30, na Maison Blanche. Ferro lembra que o evento é promovido durante os 45 anos da entidade e em 2007 homenageará o cirurgião-dentista Destaque do Ano, Jair Borges; o Diretor Destaque do Ano, professor Maurício Ferreira; e as empresas parceiras da ABO: Sensodyne, Oral B, FGM

Produtos Odontológicos, SIM Sistema de Implantes e Dentsply/ Mailllefer.

A entidade inova ao atrair toda a representatividade da área de odontologia, ou seja, o jantar comemorativo vai reunir no mesmo espaço a ABO, Uniodonto-Uberaba, Conselho Regional de Odontologia e Universidade de Uberaba (Uniube). "Estamos juntos, em um momento inédito e feliz, nos unindo pelo fortalecimento da classe", frisa. Entende que entre as consequências dessa iniciativa está a atração de mais associados para a ABO local, que hoje conta com 450 cirurgiões. À época da posse de Ferro o número de associados não chegava a 180. O presidente observa que, paralelamente, a ABO promove 14 cursos de especialização e atualização em diversas áreas, o que tem motivado ainda mais a categoria. Explica que todo mês, através do projeto "Educação continuada", os cirurgiões têm a oportunidade de participar de cursos gratuitos. Neste mês, no dia 05, pela manhã, todos os cirurgiões que fizerem a inscrição poderão assistir ao curso ministrado pelo professor da Universidade Federal de Uberlândia (UFU), Carlos Soares, no auditório da sede da ABO.

As vagas são limitadas.Integrante do Uberaba Convention & Visitors Bureau, Eduardo Ferro adianta que o Congresso Internacional da ABO deverá ser realizado em Uberaba, com a presença de professores renomados do Brasil e do exterior.

Jornal de Uberaba - 04/10/2007

Na área patrimonial foram realizadas várias reformas prediais e aquisição de equipamentos, tanto na Sede Social, como na Sede Campestre, discriminadas, a seguir:

- Sede Central:

Pintura e aquisição de equipamentos didáticos como projetor multimídia e implantação de uma sala para estudos e pesquisa com apoio de computadores e internet.

- Sede Campestre:

Reforma das estruturas físicas da sede campestre, bem como a compra de utensílios mobiliários e de cozinha para viabilizar momentos agradáveis aos associados e convidados.

Na área social, Dr. Eduardo sensível às causas sociais valorizou a ABO & COMUNIDADE que foi idealizada pelo Ex-Presidente Dr. Alan Carlos da Silva - gestão 2000/2001. Diante disso em sua gestão resgatou a ABO & Comunidade e criou na ABO o seu Departamento que foi dirigido pelas odontólogas:

Dra. Fernanda Bisinoto Essado
Dra. Rosana Rosa Ribeiro Fontoura
Dra. Alessandra Cristina Araújo Siega
Dra. Renata Cristina Fabre

A *ABO & COMUNIDADE* realizou diversas ações sociais que foram instituídas como trabalhos às creches de Uberaba com a elaboração do Teatro educacional (Prevenção é Saúde). O "Mc Dia Feliz" onde a ABO através deste Departamento participou efetivamente com stand próprio em 2006 e 2007 mostrando às crianças e adultos a importância da saúde bucal tendo como palestrante Dr. Christiano Marinho Correa, com apoio da Oral-B e da Uniodonto.

***ABO-Regional de Uberaba participa do McDia Feliz***
***Crianças receberam orientações para a importância de cuidar sempre da saúde bucal***

Convidada a participar das programações promovidas pela Oasis, na promoção do McDia Feliz, realizado no último final de semana no pátio do Shopping Uberaba, com renda revestida para as crianças com câncer, a diretoria da ABO-Regional de Uberaba montou um posto de atendimento e demonstração de ações que contribuem para a saúde bucal da população uberabense. Através do projeto ABO & Comunidade, realizado em conjunto com o CRO-Conselho Regional de Odontologia - MG, Delegacia Regional de Uberaba, seu delegado José Renato Cação Pereira e a Uniodonto de Uberaba, seu presidente Moysés Soares Rosa e o Presidente da ABO-Regional de Uberaba Eduardo Borges Neiva Ferro, que lideram uma eficiente equipe de profissionais que proferiu palestras de higienização, prevenção do câncer bucal, projetou vídeos educativos além de demonstrações práticas para as crianças e

adultos presente no evento. Eduardo Ferro congratula-se com os parceiros da ABO-Regional de Uberaba que contou ainda com o apoio da divulgadora da região Maria Aparecida Costa da empresa Oral-B.

Jornal de Uberaba - 31/08/2006

Foi criado também na gestão 2006/2007 o *Departamento de Marketing* tendo como Diretor o Dr. Robson Fidalgo Amui Júnior, em vista da necessidade de foco de penetração para viabilizar a adesão do cirurgião-dentista em nossa entidade bem como a divulgação dos cursos e eventos proporcionados pela ABO. Por isso criamos e vimos a importância de uma página virtual (SITE) que elaboramos e constituímos em nossa gestão levando a modernidade em tempo real.

Dr. Eduardo e Diretoria encerram a gestão biênio 2006/2007 deixando registradas grandes realizações marcando a tradição de profissionais da odontologia que lutam para o engrandecimento da classe odontológica, da odontologia e de serviços prestados à comunidade.

O Presidente da ABO Eduardo Borges Neiva Ferro - gestão 2006/2007 ao deixar a direção da associação coloca que:

*"Foram oito anos de experiência no cargo de diretoria e dois anos na presidência, dez anos ao todo de muita experiência e muita dedicação e amor ao trabalho.*

*A Associação Brasileira de Odontologia/Regional Uberaba hoje comporta uma estrutura que já está ultrapassando os limites, e tem tudo para a nova Presidente Drª Cristina de Moraes Dib assumir e dar prosseguimento a esse trabalho que a ABO fez e faz. Desejo que Cristina contribua em dobro, pois esse trabalho é como se fosse um círculo, ele passa, mas as empresas ficam e o crescimento soma-se. Faço um apelo aos políticos para dar atenção e maior apoio à nossa odontologia, em especial à ABO. Que eles façam com que venham recursos financeiros para podermos criar a nova sede para atender mais ainda a nossa população.*

*A ABO comporta todos os cursos que há no mercado para atender a população de uma maneira diferenciada, com atendimento especializado. É preciso que os governantes e autoridades tomem conhecimento do trabalho que a Associação leva para a população, um tratamento com perfeição e profissionalismo, pois os postos de saúde não fazem um tratamento voltado à odontologia, como tem de ser feito, com profissionalismo e perfeição.*

*Eu agradeço à classe odontológica que prestigiou a ABO, que acreditou na entidade, que fez com que ela crescesse.*

*Eu dedico esses dois anos de Diretoria da ABO, gestão 2006/2007 a todos os 1.100 cirurgiões-dentistas de Uberaba, sendo eles sócios ou não sócios. Eu acredito que os não sócios da ABO estão vendo o nosso trabalho e estão percebendo que há uma necessidade de interagir com a classe.*

*A ABO continua com sua excelência, e agora com a nova direção liderada pela Drª Cristina, tem condições de fazer a ABO crescer ainda mais.*

*A ABO vai entrar numa fase de transição, onde avaliará o seu mandato, como os cursos que foram promovidos e quais trabalhos foram realizados, ou seja, fazer um balanço, observando também o financeiro da ABO. Tão logo seja feita à avaliação, será agendada uma data para que a nova Presidente da ABO Drª Cristina de Moraes Dib assuma o cargo".*

Em 2008 assume a Presidência da ABO de Uberaba juntamente com sua Diretoria a Drª Cristina de Moraes Dib para a gestão 2008/2009.

# DRª CRISTINA DE MORAES DIB

Gestão 2008-2009

*Cristina de Moraes Dib nasceu em São Paulo em 20/03/1962.*
*Graduou-se em Odontologia na UNIUBE/UNIVERSIDADE DE UBERABA, Período 1984 a 1988.*
*Especializou-se em Ortodontia e Ortopedia Facial pela Escola de Aperfeiçoamento Profissional Dr. Joaquim Ferreira Lima da Associação dos Cirurgiões Dentistas de Campinas A.C.D.C - Associação dos Cirurgiões Dentistas de Campinas, no período 1996 a 1999.*
*Concluiu Mestrado em Ortodontia pelo Centro de Pesquisas Odontológicas São Leopoldo Mandic em Campinas, no período 2003 a 2006.*
*Na odontologia atua profissionalmente como:*

- *Membro do Corpo Clínico do Centro Odontológico Santos Dumont - Cosd, com Consultório de Atendimento desde 1988 até a presente data.*
- *Professora e Coordenadora do Curso de Especialização em Ortodontia da Associação Brasileira de Odontologia Regional de Uberaba/MG*

- *Membro do Quadro Social da Associação Brasileira de Odontologia Regional de Uberaba-Mg.*

*Ocupou os cargos de:*

- *Primeira Tesoureira da ABO - Associação Brasileira de Odontologia Regional Uberaba-Mg, nos períodos de 1998/1999; 2000/2001; 2004/2005.*
- *Vice-Presidente da ABO - Associação Brasileira de Odontologia Regional Uberaba-Mg nos períodos de 2002/2003 e 2006/2007.*
- *Tesoureira Geral Do 13º Congresso Internacional de Odontologia do Triângulo Mineiro e Alto Paranaíba (Ciotmap) no período de 18 a 20 de Abril de 2004 ocorrido em Uberaba- MG*
- *Presidente da ABO - Associação Brasileira de Odontologia - Regional Uberaba-Mg no período de 2008/2009.*
- *Presidente do Conselho Fiscal da Associação Brasileira de Odontologia / Regional Uberaba.*

A Associação Brasileira de Odontologia/Regional Uberaba elegeu em 15/12/2007 a nova Diretoria que teve chapa única, onde os associados participaram da eleição. Com 73 votos, Cristina de Moraes Dib foi a Presidente eleita. A posse da nova Diretoria da ABO aconteceu em 15/01/2008 na Sede Central da ABO.

A Presidente eleita da ABO Drª Cristina de Moraes Dib é odontóloga especializada em ortodontia. De acordo com ela, seu objetivo é "*dar continuidade ao trabalho desenvolvido pelo seu antecessor, DrºEduardo Borges Neiva Ferro, sempre no segmento dos cursos com professores de renome nacional e internacional, como também promover o crescimento da classe. Além dos cursos realizarei palestras e debates que é importante para o profissional, levando a eles o crescimento científico e novas experiências e técnicas. Com isso a ABO traz profissionais de outras regiões para somar conhecimentos, associando valores*".

Cristina parabenizou o presidente Eduardo Borges Neiva Ferro pelo seu excelente mandato que foi realizado com seriedade e competência.

## *PRESIDENTE E DIRETORIA DA ABO*

| | |
|---|---|
| **Presidente:** | Drª Cristina de Moraes Dib |
| **Vice-Presidente:** | Dr. José Renato Cação Pereira |
| **Secretário Geral:** | Dr. Reuteur Ferreira da Silva |
| **Secretárias:** | Drª Patrícia Pereira Coelho |
| | Drª Helinês Lenza |

| | |
|---|---|
| **Tesoureiro:** | Dr. José Maurício L. Goulart |
| | Drª Célia Cristina R. P. Ferro |
| **Patrimônio** | Dr. Ricardo de Oliveira Coelho |
| **Orador** | Dr. Maurício Ferreira |
| **Bibliotecária** | Drª Valéria Borges Ferro |
| | |
| **Conselho Consultivo:** | Dr. Lauro Jaime Rodrigues Bilharinho |
| | Dr. Gustavo Campos Barbosa |
| | Dr. Marco Antonio B. Almeida |
| | |
| **Suplentes:** | Dr. Alan Carlos da Silva |
| | Drª Maria Alice Nassif |
| | Drª Márcia Andréa de Almeida Alves |
| | |
| **Científico:** | Dr. Nelson Dib Mattar Filho |
| | Dr. André Luiz Dib |
| | Dr. Regis Teodoro Schoeder |
| | |
| **Social:** | Dr. Paulo César Ferreira |
| | Drª Helena Maria Alves |
| | Drª Cláudia Pinto Cartafina |
| | Drª Cláudia Maria Pajaro |
| | |
| **Marketing:** | Dr. Carlos Antônio Nascimento Soares |
| | |
| **Esporte:** | Dr. Gustavo Correa Salge |
| | Dr. Alan Garcia Essado |
| | Dr. Rogério de Souza |
| | Dr. Marcellus Tonelli |
| | |
| **Conselho Fiscal:** | Dr. Eduardo B. Neiva Ferro |
| | Dr. Rinaldo Mattar |
| | Dr. Moysés Soares Rosa |
| | |
| **Suplente:** | Dr. Christiano Marinho Correa |
| | Dr. Roosevelt Carvalho Silva |
| | Dr. Robson Amui Júnior |
| | |
| **ABO Comunidade:** | Drª Fernanda Bisinoto Essado |
| | Drª Rosana Ribeiro Rosa Fontoura |
| | Drª Renata Fabri |
| | Drª Alessandra Cristina Siega |

Os dentistas Célia Cristina R. P. Ferro, Paulo César Ferreira, Carlos Antônio Nascimento Soares e Cristiano Marinho Correa pediram demissão do cargo de Diretores da ABO logo após a posse por não terem tempo para se dedicarem ao cargo assumido.

## *PRINCIPAIS REALIZAÇÕES*

Na área Científica, foram realizados cursos e palestras gratuitas aos associados e também outros Cursos de Aperfeiçoamento e Especialização que foram aprovados pelo CFO - Conselho Federal de Odontologia.

A Presidente da ABO Drª Cristina de Moraes Dib e o Departamento Científico promoveram diversos cursos que foram iniciados em sua gestão no período de 2008/2009, relacionados abaixo:

- *Atualização* e *Especialização em Dentística*

- *Aperfeiçoamento em Ortodontia Preventiva*

- *Atualização em Implantes*

- *Atualização* e *Especialização em Endodontia*

- *Aperfeiçoamento e Especialização em Prótese Dentária*

- *Especialização em Implantodontia*
  Coordenador: Dr. Mauro Cristiano Rossi

- *Assistente em Saúde Bucal*
  Coordenador: Dr. Alan Essado

- *Especialização em Ortodontia*
  Coordenadora: Drª Cristina de Moraes Dib
  Período: de abril de 2008 à outubro de 2010

- *Aperfeiçoamento em Dentística*
  Coordenador: Dr. Lauro Jaime Rodrigues Bilharinho

Outros Cursos gratuitos foram oferecidos para os associados com os seguintes temas:

- 14 de Março de 2008 - Plenária na sede da ABO numa ação integrada com o CRO MG para discutir os "*Problemas na Odontologia"* referente à ação da Vigilância Sanitária em Uberaba e levar às autoridades políticas sugestões para fortalecimento da classe e novas propostas relacionadas às discrepâncias salariais em cargos públicos.

- 20 de Junho de 2008 - *Simpósio de Biossegurança*
  Participação: 144 profissionais entre Cirurgiões Dentistas, Técnicos em Saúde Dental e Assistentes em Saúde Bucal.
  Parceria com CRO MG onde se buscou soluções para os problemas comuns em relação aos fundamentos de Biossegurança em odontologia e o papel da Vigilância sanitária na odontologia. O auditório lotado refletiu o interesse da classe dontológica sobre as questões que estavam em pauta.
  Ministrado pela Draª Liliana Junqueira de Paiva Donatelli em parceria com a Empresa Cristófoli

- *Emergência Odontológica* - Primeiros Socorros para odontólogos
  Data*:* 03 de Outubro/2008
  Ministrado: Dr. Ricardo Gonçalves de Holanda em parceria com o CRO/MG
  Participantes: 144 cirurgiões dentistas

- *Estética e seus desafios- Pinos de fibra de vidro e resinas compostas*
  Data: 23/10/2009
  Palestrante: Professor Guilherme Martinelli Garone em parceria com a empresa FGM

- *Instrumentos Rotatórios*- parceria com a empresa Dentsply.
  Data: 23/10/2009

Na área esportiva, Drª Cristina de Moraes Dib e Diretoria da ABO promoveram o *Torneio de futebol* no dia 27 de maio de 2008 na ABO campestre.

Os Eventos Festivos de 2008/2009 abrilhantaram a ABO e ocorreram com grande animação. Reuniu grande número de associados e comunidade uberabense, com as seguintes festividades:

- A primeira *Festa Junina da Gestão 2008/2009*, ocorrida em 05/06/2008 na sede campestre da ABO onde se arrecadou uma tonelada de alimentos não perecíveis.

- A segunda *Festa Junina da Gestão 2008/2009*, ocorrida em junho de 2009 na Sede Campestre.

***2ª Festa Junina - Junho de 2009 - Presidente da ABO Drª Cristina de Moraes Dib e Diretores***

- *Jantar Comemorativo ao Dia do Cirurgião-Dentista* em 03/10/2008 onde ABO prestou homenagens aos colegas associados como "Dentista Destaque do Ano" à Dr. José Ramos da Rocha e Dr. Max Antônio Alves Gianni. O evento aconteceu no espaço Maison Blanche.

***Homenagem aos Dentistas. Dr. José Ramos da Rocha e***
***Dr. Max Antônio Alves Giani no Jantar do Dia do Dentista - 03/10/2008***

***Dentistas homenageados no Jantar do Dentista - 03/10/2008***

- *Jantar Comemorativo ao dia do Cirurgião-Dentista* em 23/10/2009, onde ABO prestou homenagens aos seguintes colegas como "Dentista Destaque do Ano" Drª Abadia Cartafina Perez Borges, Dr. Ronaldo Marques de Oliveira, Drª. Simone Maria Fagundes Mattar e Dr.Santiago Sabino de Freitas Neto. O evento aconteceu no espaço Maison Blanche e foram ainda homenageados pelo Conselho Regional de Odontologia-CRO/MG os dentistas veteranos que continuam na ativa, como Drs. José Ciriani, José Ramos da Rocha, Marco Antonio Rochea, Mario Caricio da Silva, Moysés Soares Rosa, Pedro Sinivaldo Peroco e Virmon Resende da Cruz.

***Homenagem que o CRO-MG prestou no Jantar da ABO - 23/10/2009***

***Homenagem da ABO-Uberaba aos Dentistas do ano, Dr. Ronaldo Marques de Oliveira, Dra. Abadia Cartafina Perez Borges, Dr. Santiago Sabino de Freitas Neto, Dra. Simone Maria Facundes Mattar no Jantar Dia do Dentista - 23/10/2009.***

***Dr. André Luiz Dib, Diretor com Ex-presidentes Dra. Carmen Ilka Cançado Oliveira e Dr. Luciano Corrêa de Paiva no Jantar - 23/10/2009***

***Jantar do "Dia do Dentista" - 23/10/2009***

Também foram realizados alguns eventos em prol da sociedade, relacionados abaixo:

- Em 06 de Setembro de 2008 a ABO participou no evento do Mc Dia Feliz em parceria com CRO e Uniodonto em prol da Oásis - Organização dos Amigos Solidários da Infância e Saúde. No evento foram realizadas palestras motivacionais para crianças e adultos sobre saúde bucal.
- Doação de litros de óleo que foram arrecadados no dia 20 de Junho como inscrição para o Simpósio de Biossegurança realizado no anfiteatro da ABO Central.
- Distribuição de uma tonelada de alimentos arrecadados na portaria da Sede Campestre durante a comemoração da Festa Junina para as creches mais necessitadas.

Outras realizações em prol da ABO foram articuladas e concretizadas pela Presidente da ABO, Drª Cristina Dib e Diretoria, como:

- Reformulação do novo Estatuto.
- Estudo e projeto arquitetônico para construção da nova sede central em terreno doado pela Prefeitura Municipal de Uberaba em gestões anteriores.
- Renovação dos contratos com a empresa Unimed trazendo mais benefícios aos associados.
- Renovação do contrato com a CTBC- novo plano trazendo maiores benefícios aos associados
- Admissão de novas empresas parceiras representando os diversos segmentos.
- Renovação da parceria com CEFORES/Centro de Formação Especial em Saúde, para estágio monitorado dos alunos do curso de ASB (Assistente em Saúde Bucal) na EAP-UNIABO (Escola de Aperfeiçoamento Profissional) da ABO localizada na sede Central.
- Reativação do site da ABO.

Na área patrimonial foram realizadas reformas e aquisição de alguns equipamentos, como:

- Troca de todo o telhado da sede central
- Aquisição do Kit de primeiros Socorros (Emergência)
- Reforma dos banheiros
- Pintura do prédio da sede central,
- Criação da nova sala de aula com aquisição de ar condicionado Split, telão para projeção de imagens, 15 cadeiras escolares e instalação de internet.
- Reforma do laboratório com instalação de dois ar condicionados.
- Criação da “Sala de Espera” na Sede Central da ABO incluindo a reforma dos sofás, aquisição de TV 42 plasma, ventilador, bebedouro e realização de serviços de pintura.

- Compra de novos equipamentos para a Clínica como a instalação da bomba a vácuo, dois novos ar condicionados, equipamento para Curso de Endodontia, duas máquinas de solda a ponto e banheira térmica para o Curso de Ortodontia e compra de autoclave para sala de esterilização,
- Reestruturação da Sede Campestre com construção do muro de divisa e instalação da tela de proteção no campo de futebol.
- Compra de geladeira e cadeiras espreguiçadeiras para sede campestre.

Em 19 de março de 2010, a Presidente da ABO Drª Cristina de Moraes Dib transfere a Presidência da entidade para Dr. Eduardo Borges Neiva Ferro para o biênio de 2010/2011. Ela proferiu um discurso de encerramento da gestão 2008/2009, abaixo:

*"É com muita emoção que participo desta solenidade de transmissão do cargo de Presidente desta associação. ABO sem dúvida alguma é a mais importante entidade representativa da Classe Odontológica Uberabense.*

*Em 1933 foi fundada com o nome de Sindicato Odontológico do Triângulo Mineiro e em 1962 passou a receber o nome de Associação Brasileira de Odontologia. Portanto, são 77 anos de representatividade da Classe Odontológica em Uberaba.*

*Eu tive a honra de dirigir esta casa por dois anos e parece que foi ontem. Desde o princípio eu sabia que seria um desafio ao trabalho, à compreensão, mas tive o privilégio de ter ao meu lado valorosos colegas.*

*Vocês foram preciosos e especiais! Esta é uma das razões que pudemos cumprir muitas de nossas metas. Foi uma gestão que a exemplo das outras, persistiu na busca de resultados e de conquistas. Um trabalho muitas vezes de sacrifícios pessoais, e sem nenhuma outra gratificação, além do sentido do dever cumprido.*

*Houve momentos de impasses, preocupações e incompreensões, mas também houve muitas realizações da nossa diretoria que em nenhum momento renunciou a luta e ao trabalho.*

*Creio que todos nós diretores crescemos bastante levando em conta a importância e a natureza do trabalho de uma entidade com as características da ABO.*

*Tivemos a preocupação constante em cumprir a missão de integrar a classe odontológica e fortalecer a entidade através das empresas associadas, estimulando a qualificação profissional e tecnológica através da nossa Escola de Aperfeiçoamento Profissional que promove cursos de*

*excelência em âmbito nacional hoje chamada de UniABO.*

*A Escola hoje conta com 10 cursos em andamento e outros 4 a serem lançados. Abrangemos a área da Endodontia, Prótese sobre implantes, Prótese Fixa, Prótese Dentária, Dentística, Ortodontia, Implantes e Qualificação para Assistente em Saúde Bucal, visando o desenvolvimento da saúde bucal da nossa população, através do atendimento prestado na clínica da Associação servindo a população mais carente. A escola também promove estágio monitorado a alunos do Curso de Atendente em Saúde Bucal do Cefores preparando esses profissionais para iniciar com mais qualificação na área de trabalho. Além desses cursos de aperfeiçoamento, atualização e especialização, promovemos debates, seminários e cursos gratuitos nas diversas áreas da odontologia através da parceria com outras empresas que muito nos apoiaram trazendo professores renomados para abrilhantar o nosso quadro docente.*

*Fizemos novas parcerias com empresas de vários segmentos para proporcionar maiores benefícios aos nossos associados. Foram promovidos diversos encontros com representantes de órgãos públicos (Secretaria da Saúde; vigilância Sanitária; com o Sr. Prefeito, com o delegado do CRO; e com as ABOs ) para esclarecimento de dúvidas que representavam os anseios e desejos de nossa entidade e associados.*

*A comemoração do dia do Cirurgião-Dentista possibilitou mostrar como a Associação vem se destacando como uma forte entidade.*

*Não seria este o momento de fazer um balanço do trabalho que realizamos nestes dois anos, bastando lembrar que quando assumimos a Associação logo de início nos envolvemos na reforma do telhado e banheiros e em seguida as jornadas se enfileiraram.*

*Iniciamos a reformulação do nosso estatuto, aprovamos novos cursos na Escola de Aperfeiçoamento Profissional, reativamos o site, criamos uma nova sala de aula, pudemos adquirir novos equipamentos e fizemos muitas melhorias na sede central e campestre.*

*Temos grande anseio pela construção da nova sede, mobiliada e duas policlínicas equipada para oferecer a nossa população atendimento de excelência além de servir aos sócios, alunos e professores um ambiente mais confortável e funcional. Para isso nos ocupamos com o projeto arquitetônico e estamos aguardando a realização de um sonho que muito em breve tenho certeza que será uma realidade para a cidade de Uberaba.*

*Enfim... Durante nossa gestão havia um esforço contínuo e permanente de identificar os problemas existentes, buscar as soluções possíveis, e dialogar abertamente com a diretoria da Associação, com os nossos parceiros e acadêmicos, a respeito do que podíamos e não podíamos fazer, de nossas aspirações, e das limitações com as quais tínhamos que continuar a viver.*

*Agora deixamos a ABO mais estruturada, sobretudo com o prestígio e o reconhecimento renovados ante a classe odontológica e os próprios servidores.*

*Por fim é hora de agradecer. Agradecer o companheirismo da Diretoria que permaneceu unida em torno dos ideais de nossa luta.Um reconhecimento e agradecimento especial à Venceslau e Elizângela que se desdobram com sua ajuda prestimosa na secretaria. Ali, onde tudo é recebido, registrado e expedido com a nossa pressa de ontem. Também agradeço a D. Rosa nossa contadora, que com paciência nunca se negou a atender às nossas consultas aflitas sobre os mandos e desmandos governamentais. Aos parceiros que sempre atenderam aos nossos convites apoiando nossas iniciativas. À imprensa. Aos presidentes das entidades co-irmãs, em que pese à parceria incondicional dos que sempre souberam da importância de nossa união para fortalecer nossos posicionamentos. Aos ex-presidentes pela orientação e sapiência transmitidas. Aos associados pela oportunidade de crescer com esta entidade. Ao meu esposo André e aos meus filhos pela compreensão e companheirismo, que mesmo nos momentos mais difíceis souberam ter paciência comigo. Um agradecimento muito especial a minha família, meu pai Sérgio e minha mãe Marina cujos exemplos de conduta impecável e irrepreensível norteiam minha vida e minhas ações.*

*Ao deixar a Associação, gostaria de registrar meu profundo agradecimento e reconhecimento a estas pessoas que ficam, muitos dos quais hoje são meus amigos, que são a garantia de que a ABO continuará o processo de transformação, agora sob a direção competente e as novas orientações de seu novo Presidente.*

*Digo à você Eduardo e aos meus colegas de diretoria que estes lugares que ora ocupamos são lugares de rodízio, transitórios na nossa vida e na vida de uma associação. Um cargo que dura apenas uma gestão, nem por isso pode ser menos importante do que o nosso investimento nele.*

*Desejo "Sucesso" à nova gestão".*

*Muito Obrigada.*

*Drª Cristina de Moraes Dib*

# DR. EDUARDO BORGES NEIVA FERRO

Gestão 2010 - 2011

*Dr. Eduardo Borges Neiva Ferro nasceu em Uberaba-MG, em 25/02/1972*
*Graduado em Odontologia pela UNIUBE-Universidade de Uberaba em Dezembro de 1994.*
*Pós Graduado com a titulação de "Especialização em Endodontia" pela UNESP-FOAR (Faculdade de Odontologia de Araraquara).*
*Foi 2º Tenente Dentista do Exército, onde exerceu a Profissão de Odontólogo no Hospital das Forças Armadas de Brasília-DF.*
*É professor dos Cursos de Especialização e Atualização em Endodontia promovidos pela EAP da UniABO - Escola de Aperfeiçoamento Profissional da Associação Brasileira de Odontologia Regional de Uberaba-MG, desde 2003.*
*Idealizador e um dos responsável pelo primeiro curso de Endodontia a nível de Especialização da ABO-Regional de Uberaba.*
*Diretor Consecutivo da ABO-Regional de Uberaba desde 1998, onde também exerceu dois mandatos como Presidente Gestão 2006/ 2007 e 2010/2011.*
*Odontólogo com Clínica estabelecida nesta cidade desde 1995.*

*Membro da Executiva do PR (Partido da República)*
*Mérito Rotário (Rotary Club de Uberaba - Leste) pelo reconhecimento dos relevantes serviços prestados à humanidade*
*Diretor de Entidades do GBMD - Grupo Brasileiro de Materiais Dentários Gestão 2009 - 2012.*
*Recebeu o Título pelos Serviços prestados ao Município de Uberaba.*
*Vice Presidente do GORE - Conselho das Regionais da ABO/MG - Gestão 2012/2014.*
*Diretor do Conselho Deliberativo da ABO/MG - Gestão 2012/2014.*

A eleição para presidir a ABO/Associação Brasileira de Odontologia em Uberaba teve chapa única para o biênio 2010/2011. Eduardo Borges Neiva Ferro foi o nome indicado na chapa para administrar a entidade. O dentista Dr. Eduardo já foi presidente da ABO na gestão 2006/2007. Em 2009 a ABO contava com 386 associados, que compareceram às urnas no dia 15/12/2009 ratificando o nome do candidato Drº Eduardo Neiva Borges Ferro.

A Presidente da ABO Cristina de Moraes Dib ao encerrar a sua gestão 2008/2009 manifestou-se sobre a sua Diretoria dizendo que: *"o próximo Presidente da ABO-Regional Uberaba reassumirá o posto com avanços conquistados em sua gestão. Ressaltou ainda o funcionamento da EAP-Escola de Aperfeiçoamento Profissional para odontólogos já formados permitindo ampliar e atender melhor à comunidade mais carente. Este é um dos aspectos positivos da nossa Diretoria. A Escola está instalada na sede da ABO desde 1962, mas foi em 1991 que o projeto de aperfeiçoamento começou e em 2009 já contava com 11 cursos. Concretizamos várias parcerias estabelecidas com empresas de produtos odontológicos, bem como a formatação do novo Estatuto da ABO.*

A nova Diretoria da Associação Brasileira de Odontologia/Regional Uberaba para o biênio 2010/2011 foi empossada e o Cirurgião-dentista Dr. Eduardo Borges Neiva Ferro substitui no comando da ABO/Uberaba a Drª Cristina de Moraes Dib. A solenidade de posse aconteceu dia 19 de março de 2010, às 20h, na Sede Central da ABO situada à Rua Padre Jerônimo nº 145 - Centro, onde Dr. Eduardo assumiu a Presidência da entidade pela segunda vez, proferindo o seguinte discurso:

*"Trago comigo uma bagagem acumulada em meus quinze anos de profissão, sendo doze anos como Diretor e um mandato como Presidente da ABO/Uberaba gestão 2006/2007. Temos uma diretoria composta de experiência, juventude e determinação para orientar, servir, renovar e transformar.*

*É relevante citarmos a importância e a necessidade de dar atenção permanente ao planejamento, à gestão estratégica, os indicadores de avaliação, a qualificação profissional, às inovações, aos cuidados em preservar e elevar o Cirurgião-*

*dentista ao patamar de respeito perante a sociedade e ao contexto, quando o assunto é saúde.*

*Não poderia me abster de comentar de forma resumida, porém relevante, as várias conquistas durante nossa gestão 2006/2007 que contribuíram para o crescimento tanto da nossa Associação como da EAP-Escola de Aperfeiçoamento Profissional, agora denominada UNIABO.*

*Neste período elevamos o quadro de associados de 150 para aproximadamente 400 associados, resultado da intensificação do aspecto social, do lazer, do aspecto cultural, como também do Projeto de Educação Continuada em parceria com o Conselho Regional de Odontologia/ Delegacia de Uberaba, oferecendo cursos gratuitos aos Cirurgiões-Dentistas. Buscamos com tudo isso uma maior interação com os profissionais da odontologia. Passamos de três cursos de especialização e aperfeiçoamento para quatorze cursos. Com isto contribuímos para a formação de novos especialistas de Uberaba e de outras cidades, em diversas áreas da odontologia. Houve um aumento de atendimentos e procedimentos realizados em nossos cursos à população menos favorecida, contribuindo de forma expressiva com o município no atendimento bucal.*

*Reestruturamos nossa Sede Campestre localizada no loteamento Jockey Park, proporcionando aos associados, familiares e convidados um maior conforto para a pratica de lazer e descontração.*

*Houve a aquisição de materiais e equipamentos de suma importância para a demanda e funcionamento dos cursos promovidos pela ABO.*

*A Diretoria 2006/2007 soube unir o trabalho e o doar de si para a Associação e diante disso expresso a minha gratidão.*

*Na atual e promissora gestão 2010/2011, buscaremos intensificar as parcerias com o Conselho Regional de Odontologia de Minas Gerais, bem como a Delegacia Regional de Uberaba, a ABO Nacional, a ABO de Minas Gerais, a ABO Araxá e demais ABOs, assim como as entidades representativas de nossa classe, a Universidade de Uberaba, ao Centro Acadêmico Mário Palmério, aos Técnicos em Prótese Dentária, aos auxiliares em saúde bucal, as dentais, as entidades de classes, indústrias, empresas e o poder público. Tudo para estimular ainda mais os esforços para que a união faça a diferença perante a afirmativa de que nada somos se não*

*houver uma socialização e interação que nos permita acumular vitórias. Conto com todos vocês!*

*Empunhando a bandeira da classe odontológica, não poderia deixar de reivindicar junto aos nossos políticos a necessidade da valorização da odontologia quando denota-se a palavra "saúde". É inaceitável vermos o descaso que ainda persiste quanto à valorização do profissional, seja nas condições de trabalho e na importância destes no contexto multidisciplinar de saúde. Tais fatos nos leva a duas hipóteses. A primeira pouco provável que é o desconhecimento de nossos governantes da importância da saúde bucal. Quando falamos em Odontologia integrada a uma equipe multidisciplinar, deve-se ter em mente a abordagem do paciente como um todo e não somente nos aspectos relacionados aos cuidados com a cavidade bucal. A ciência odontológica não poderia de forma alguma omitir-se de sua responsabilidade face às praticas de outras profissões destacando-se a medicina. Na época atual, as profissões de saúde ocupam uma situação de destaque na sociedade, que busca de forma paulatina a promoção da saúde como um todo. A segunda hipótese, que é que condiz com a realidade é a falta de políticas sérias, sustentáveis e que tenha uma visão aberta para a saúde como um todo. Políticas preventivas e não curativas, aí sim iremos plantar uma semente para o futuro.*

*Em breve teremos em Uberaba o hospital de Urgência e Emergência que agregará importantes áreas da saúde a serviço da população. Será de nossa luta a inclusão do Cirurgião-dentista com enfoque para tal finalidade do Bucomaxilofacial na equipe, haja visto que o índice de fraturas de face em acidentados é significativamente alta. No município de São Paulo conforme revisão de literatura da Drª Ana Paula Terossi de Godói, tendo como título "Uma Abordagem da Odontologia Hospitalar no Brasil", publicado na revista de odontologia da UNESP 2009, diz que de 42.720 novos caso de emergência odontológica gerais por ano atendidas em hospitais da rede governamental, 14.680 são casos novos de traumatismo bucomaxilofaciais, significando 40,2% dos atendimentos diários. Estes casos em específico, exigem além da infra estrutura tecnológica adequada, um perfil especializado de recursos humanos que deve estar contemplados nos hospitais.*

*No tratamento de lesões e fraturas faciais é obrigação do serviço devolver ao paciente suas funções e aparências normais ou tão próximas do normal quando for possível.*

*No Brasil a maioria das pessoas com emergências odontológicas e principalmente aquelas com traumatismo bucomaxilofacial estão sendo atendidas nos hospitais públicos e conveniados com os SUS, uma vez que elas são compelidas pela situação emergencial da ocorrência da lesão ou pela falta de recursos financeiros.*

*Enfim, o desafio urgente é colocar em questão mudanças que parecem distantes, intocáveis. Quando estudamos nossas estratégias minuciosamente conseguimos corrigir a direção, seguir adiante e mudar a rota, caso necessário. Ter visão de futuro significa traçar caminhos que estão em permanente modificação e cuja trajetória nem sempre nos leva onde queremos chegar, porém nos aproxima do novo.*

*Fica aqui registrado nossa solicitação e o nosso dispor para juntos contribuir com o futuro da saúde.*

*Aproveito este momento para saudar a Diretoria gestão 2010/2011 que hoje assume comigo a direção desta casa. Que sejamos nas pequenas e grandes tarefas, dignos da confiança de que somos depositários, dedicados na execução das tarefas que vêm pela frente, humildes na aceitação da critica justa, corajosos na defesa dos princípios da entidade quando os embates de idéias assim o exigirem, aptos a incorporação de novas análises, teses e propostas no plano educacional e profissional, visionários de um mundo humano e de uma sociedade justa e democrática.*

*Vejo-me hoje envolvido em uma imensa onda de compreensão, amizade e carinho, fortalecendo o ânimo e levando a convicção de que as metas serão alcançadas. Agradeço desde já a vocês diretores e funcionários e espero que nossas atitudes traduzam nossa crença de que a sabedoria está nas atitudes e não só em palavras".*

*Dr. Eduardo Borges Neiva Ferro*

***Cerimônia de posse do Presidente da ABO,***
***Dr. Eduardo Borges Neiva Ferro e Diretoria - Gestão 2010/2011***

***Discurso de Posse do Presidente da ABO, Dr. Eduardo Borges Neiva Ferro - 29/03/2010***

*Dr. Eduardo Borges Neiva Ferro assina o livro de posse - 29/03/2010*

*Anfiteatro lotado para a posse do Presidente da ABO, Dr. Eduardo Borges Neiva Ferro - 29/03/2010*

*Drª Cristina Moraes Dib parabeniza o Presidente da ABO, Dr. Eduardo Ferro - 29/03/2010*

*À esquerda Vice Presidente da ABO/Regional Uberaba - Dr. José Renato Cação Pereira, Presidente da ABO Dr. Eduardo Borges Neiva Ferro, ex Presidente Dra. Cristina de Moraes Dib, Dr. Gustavo Gomes de Oliveira - Representante ABO/MG e Presidente da CRO/MG, Dr. Arnaldo de Almeida Garrocho - 29/03/2010*

*À esquerda Drs. Marcellus Tonelli, Marco Antônio Borges de Almeida, Gilberto Antônio Borges e Rinaldo Mattar na posse do Presidente da ABO-Dr. Eduardo Borges Neiva Ferro - 29/03/2010*

*À esquerda ex - Presidente da ABO, Dr. Luciano Correia da Paiva, Dr. Rogério de Sousa, Dr. Wilson Pegorer e Dr. Gustavo Salge na posse do Presidente da ABO, Dr. Eduardo Boges Neiva Ferro - 29/09/2010*

***Dr. Eduardo B. N. Ferro, esposa Dra. Célia Cristina R. P. Ferro e filhas Ana Carolina e Ana Cristina na posse da Presidência da ABO - 29/03/2010***

Dr. Eduardo ao assumir a Presidência da ABO gestão 2010/2011 enfatizou que está empenhado em atuar para o benefício da classe dos profissionais em odontologia, a fim de viabilizar eventos que poderão ser de grande valia para os odontólogos. Ressaltou ainda que já esteve na Presidência da ABO gestão 2006/ 2007 e agora retornando à Direção da Associação está disposto a inovar. Enfatizou que na *"gestão 2006/2007 foram feitas várias conquistas para a Associação, entre elas o aumento do número de associados e da classe. A proposta para minha segunda gestão é intensificar ações para que a ABO fique cada vez mais representativa e realize um trabalho diferencial e inovador para a classe e para a comunidade. A Associação sempre tem oferecido um atendimento para a população carente que não possui recursos. A Entidade faz esse trabalho social há um bom tempo, atendendo em diversas áreas. A nossa preocupação é qualificar e capacitar os profissionais da odontologia. A Associação oferece cursos de atualização em diversas áreas. Inicialmente oferecia três cursos, hoje em 2010 foi ampliado para 14 cursos na área. Consequentemente contribui dessa maneira para a população, para a saúde e para o poder público. Hoje a ABO possui cerca de 400 associados, fazendo um trabalho de forma estratégica. A ABO se consolidou como uma referência para a cidade na área da saúde"*.

Uma das prioridades do novo Presidente Dr. Eduardo foi o fortalecimento das parcerias com o Conselho Regional de Odontologia (CRO), a Uniube e com o Grupo Brasileiro de Materiais Dentários, cujo novo presidente é de Uberaba: Dr. Gilberto Antônio Borges. Dr. Eduardo diz *"vamos nos aproximar deste grupo, através do professor Gilberto, para buscar a presença de grandes nomes da odontologia*

*brasileira em palestras nacional e internacional que organizaremos. Além disso, também vamos trazer para a cidade o 1º Encontro nacional deste grupo"*.

De acordo com o odontólogo Dr. Eduardo Borges, outra meta da associação é a conquista de uma nova área para a construção da nova sede da ABO.

Outro objetivo do novo presidente foi tornar a Associação mais atuante e presente nos assuntos de interesses da classe e da comunidade uberabense. Dr Eduardo afirma que *"precisamos fazer esse processo junto ao poder público e permitir melhorias da saúde bucal das pessoas. E o fato da ABO completar 50 anos em agosto de 2011, portanto ainda na minha gestão, torna mais necessário desenvolvermos este papel importante na nossa sociedade"*.

## *PRESIDENTE E DIRETORIA DA ABO*

| | |
|---|---|
| **Presidente**: | Dr. Eduardo Borges Neiva Ferro |
| **Vice-Presidente**: | Dr. José Renato Cação Pereira |
| **Secretário Geral**: | Dr. Maurício Ferreira |
| **Secretário**: | Drª Karla de Souza Costa |
| | Dr. Reuteur Ferreira da Silva |
| **Tesoureiro**: | Dr. Ricardo de Oliveira Coelho |
| | Dr. Gustavo Corrêa Salge |
| **Diretor de Patrimônio**: | Drª Marisa Helena Vieira |
| **Orador Oficial**: | Dr. Reinaldo de Oliveira |
| **Bibliotecário**: | Dr. Alan Garcia Essado |
| **Conselho Consultivo**: | Drª Célia Cristina R. Pires Ferro |
| | Dr. Moysés Soares Rosa |
| | Dr. Rinaldo Mattar |
| **Suplentes**: | Dr. Rubens Mansur Júnior |
| | Dr. Roosevelt Carvalho da Silva |
| | Dr. Wilson Pegorer da Cruz |
| **Conselho Fiscal**: | Drª Cristina de Moraes Dib |
| | Dr. Gustavo Campos Barbosa |
| | Dr. Marco Antonio Borges de Almeida |
| **Suplentes**: | Dr. Santiago Sabino de Freitas Neto |
| | Dra. Carmen Ilka Cançado Oliveira |
| | Dr. Paulo Osmar Severino |

| | |
|---|---|
| **Departamento de Esportes**: | Dr. Ricardo José da Costa<br>Dr. Marcellus Tonelli<br>Dr. Rogério Sousa de Oliveira<br>Dr. José Modesto Neiva |
| **Departamento Social**: | Dra. Alexsandra Fernanda Silva Sene<br>Dra. Izilda Aparecida Borges Pincelli<br>Dra. Cláudia Pinto Cartafina<br>Dra. Helena Maria da Silva<br>Dr. Ronald Carvalho da Silva |
| **Departamento Científico**: | Dr. Nelson Dib Mattar Filho<br>Dr. Mauro Cristiano Caetano Rossi |
| **Departamento de Marketing**: | Dr. Robson Fidalgo Amui Júnior |
| **Departamento ABO & Comunidade**: | Dra. Renata Cristina Fabre<br>Dra. Fernanda Bisinoto Essado<br>Dra. Rosana Rosa R. Fontoura<br>Dra. Alesandra C. Araújo. Siega |

Dr. Eduardo concedeu uma entrevista no dia 28/03/2010 para a jornalista Thassiana Macedo do Jornal da Manhã sobre o sistema de saúde no Brasil e transcrito na íntegra, à seguir:

## PRESIDENTE DA ABO CRITICA SISTEMA DE SAÚDE

***"A solução para tudo, para a Saúde em geral, para os convênios e também para os dentistas, está na mudança de conceitos".***

De acordo com dados do Instituto Brasileiro de Geografia e Estatística (IBGE), mais de 28 milhões de brasileiros nunca foram ao dentista. Até 2002, pouco mais de 3% dos atendimentos odontológicos pelo SUS correspondiam a tratamentos especializados, a maioria extração dentária, restauração, pequenas cirurgias, aplicação de flúor e resina. E hoje a saúde bucal dos brasileiros está entre as piores do mundo, segundo o Ministério da Saúde.

A pesquisa SB Brasil revela ainda que apenas dois entre dez adultos brasileiros possuem gengivas sadias. No caso dos idosos, a situação é ainda mais grave: 90% apresentam algum problema. Nesse cenário, observa-se que a Odontologia brasileira é uma das mais avançadas do mundo. Mas então por que esse quadro que teima em classificar o Brasil como o "país dos desdentados"?

Em meio a visitas pré-eleitorais de Aécio Neves, Dilma Rousseff, Antônio Augusto Anastasia, Patrus Ananias e Hélio Costa, o odontólogo Eduardo Borges Neiva Ferro tomou posse pela segunda vez como presidente da Associação Brasileira de Odontologia de Uberaba, até 2011. E foi dele que o **Jornal da Manhã** conseguiu resposta a essa questão, entre outras.

**Jornal da Manhã - Durante a posse para a**

**presidência da Associação Brasileira de Odontologia/ Uberaba houve críticas ao governador Aécio. Que críticas foram estas?**

**Eduardo Ferro -** Foram feitas pelo presidente do Conselho Regional de Odontologia de Minas Gerais, Dr. Arnaldo Garrocho, que fez críticas em relação à Saúde e não só ao governo Aécio. A Saúde está muito precária, há um descuido muito grande das ações sobre Saúde, os investimentos são poucos. Acredito que está caminhando para um lado que quanto mais se investir, ainda será pouco, porque não está se trabalhando com prevenção. As prevenções à saúde são interessantes. Hoje, o trabalho que está sendo desenvolvido na Saúde é o curativo e não preventivo. Então, não há dinheiro suficiente para cobrir isso. Nós, da ABO, odontólogos que somos, como a área médica, enxergamos o futuro como um problema sério para a população. Não vai ter verba para atender a toda demanda da população. Já foram apresentadas estatísticas que a população hoje tem uma vida média de 70 anos e essas são pessoas que vão usufruindo do Sistema Único de Saúde, de convênios, de hospitais, etc., e não haverá investimentos para atender a todos.

**JM - O que mais preocupa?**

**EF -** Tanto na Medicina quanto na Odontologia, como em todas as áreas da Saúde, tem um custo cada vez maior. A evolução da ciência se torna mais cara. Não tem como levarmos ao atendimento na saúde pública materiais de última geração e adequados para a boa saúde. E isso causa uma preocupação na população, porque ela não vai ter acesso a essas benfeitorias que a ciência tem evoluído. O custo desses equipamentos é caro e vejo que não há interesse em tentar levar essas melhorias à Saúde por parte dos governantes. E quando falo governantes, me refiro aos governos municipal, estadual e federal.

**JM - Qual a situação da saúde bucal hoje em Minas Gerais?**

**EF -** A saúde bucal já era precária e está caindo mais ainda. Houve uma época em que a elevaram a um patamar melhor, mas o Brasil ainda é considerado "o país dos desdentados", não há o cuidado em tratar melhor o paciente. Hoje é apenas paliativo e as doenças que acometem os pacientes são tratadas sem ações preventivas, como fluoretação da água, ações para promover a higiene bucal, para manutenção preventiva, principalmente nas gestantes. Em especial nas gestantes, porque hoje não fazem tudo o que tem que ser feito. Fazem o pré-natal, porém "o pré-natal odontológico" não! Durante a gestação ela

tem distúrbios hormonais e a primeira coisa que é afetada é a gengiva, causando problemas sérios. Uma gengiva inflamada pode levar a diversos problemas, entre eles o parto prematuro, o que mais uma vez mostra a importância da saúde bucal, num contexto universal de saúde. Não se começa a avaliar saúde sem olhar a boca. A maioria das manifestações inicia-se pela boca.

**JM - E por que está assim?**

**EF -** Hoje há médicos nos postos, mas faltam ações e estratégias para a Saúde.

**JM - Os planos de saúde são a alternativa mais segura que a população tem para conseguir atendimento médico e odontológico de qualidade?**

**EF -** Os planos de saúde aproveitaram uma demanda muito grande. Estamos pegando um pouco mais isso agora, porque beneficiam, sim, a população, quem não pode pagar um tratamento odontológico particular. Porém, a tabela que é paga para os dentistas é muito baixa. Então, temos criticado, sim, alguns planos pela escravidão ao dentista. Não estão remunerando os dentistas como deveriam, com exceções, lógico, das cooperativas, que são de dentistas que formam um grupo para fazer um plano de saúde odontológico. E essas cooperativas fazem sua própria tabela, que mesmo assim ainda fazemos críticas em relação ao repasse aos profissionais cooperados. Mas nosso foco são as pessoas que abrem empresas de planos de saúde, o que tem aumentado bastante... são os que mais crescem no país e que ganham muito dinheiro às custas dos profissionais.

**JM - Quanto um dentista ganha hoje?**

**EF -** É baixa a remuneração dos dentistas. Hoje há um ganho de mais ou menos uns R$ 700, mais ajudas como período em que está na prefeitura, por exemplo, pelo cargo, pelos plantões, então, ganham um pouco mais, mas ainda é muito baixo. Atualmente, um dentista atinge no máximo uns R$ 1.500 no município.

**JM - Nesse sentido, como presidente da ABO, o que o senhor acha que deveria ser feito?**

**EF -** A solução para tudo, para a Saúde em geral, para os convênios e também para os dentistas, está na mudança de conceitos. Enquanto não houver mudanças de conceito, e é o que estamos trabalhando com a classe, ao cobrar o que eles têm de direto, o que devem receber em troca do seu trabalho e também oferecer um trabalho digno à população. É preciso mostrar que a Odontologia não é mais tratar somente de dente.

Hoje não podemos mais só ver uma radiografia e analisar dentes, temos que avaliar o paciente como um todo, desde seu estado de saúde no momento, como seu problema periodontal, que ele veio nos procurar para isso. Mas esse diagnóstico vai desde a história clínica, do histórico familiar ao contexto que seria o tratamento odontológico.

**JM - Como seria esse diagnóstico?**

**EF -** A Odontologia hoje é multidisciplinar, pois avalia a saúde como um todo. Através desse conceito, muitos problemas que as pessoas podem adquirir com o tempo podem ser solucionados com um simples tratamento odontológico. Podemos achar em um exame, como uma simples radiografia, problemas embutidos que o paciente nem sabe, como o entupimento de uma artéria, por exemplo. São dados que os dentistas têm que passar a diagnosticar. Como também algo que tem crescido muito, que são os cânceres. O câncer de boca vem se alastrando, e o cuidado começa na cadeira do dentista. Muitas vezes o paciente nem sabe que tem a doença e acha no estado inicial ao ir a um dentista, e aí, sim, começa o tratamento cedo, obtendo até a cura. O diagnóstico precoce é fundamental e o dentista tem muito a colaborar com isso.

**JM - Em sua gestão, o senhor pretende dar prioridade à construção da nova sede e à discussão do novo estatuto... Qual o objetivo dessas propostas?**

**EF -** A nova sede já é algo que virou uma necessidade. Estamos com o espaço aqui da ABO pequeno, porque crescemos em relação a cursos, a número de profissionais, de associados à nossa entidade, número de alunos, etc. Então, a associação tem que expandir e essa expansão é importante também para a sociedade de Uberaba, já que fazemos atendimentos aqui na ABO na área de implantes de próteses, de endodontia, de periodontia, em todas as áreas. E isso é importante para poder desafogar um pouco também os postos de saúde da prefeitura. Nós fazemos essa contribuição, como as universidades fazem dentro dos cursos. Por isso, quanto mais pudermos crescer e levar os trabalhos à população, Uberaba só terá a ganhar. Temos um terreno localizado no Parque do Mirante, doado na época do prefeito Marcos Montes, e estamos retomando agora com o prefeito Anderson Adauto. Só que nós temos que pedir aos nossos governantes, deputados, ao próprio prefeito, aos vereadores, que nos ajudem também a realizar essa obra. Não adianta fazer uma construção material, temos que equipar essa clínica nova e temos que manter. E quem vai fazer isso é a ABO,

mas quem vai ganhar é o município.

**JM - Em relação ao estatuto, o que tem de novo?**

**EF -** Agora nós abrangemos mais áreas de concentração dentro da ABO. Até então era uma associação de classe odontológica e estamos abrindo para a entrada de sócios estudantes, também para sócios protéticos e à ASB (Auxiliares de Saúde Bucal), para colocar um trabalho direcionado a essas pessoas e profissionais, aumentando nosso hall de influência dentro da sociedade, melhorando o convívio entre os profissionais da área e, com isso, mais uma vez, quem vai ganhar é a população. Daqui vão sair novos dentistas e profissionais qualificados dentro da Odontologia.

**JM - Quais são os principais problemas que a categoria enfrenta hoje?**

**EF -** É a remuneração baixa para quem decide hoje atender em nível municipal. Não tem incentivo para que esses profissionais possam exercer uma boa Odontologia. Fora isso, faltam forma para que possam exercer sua profissão com materiais e equipamentos adequados dentro dos postos de saúde.

**JM - Faltam materiais?**

**EF -** Chegou um tempo a faltar, sim. Hoje está melhorando, mas ainda tem muito a melhorar. Acho que a Odontologia pode fazer um trabalho maior dentro do município e com uma qualidade melhor.

**JM - Em outubro de 2009 houve grande polêmica envolvendo dentistas dos postos de saúde e a prefeitura. Anderson Adauto presenciou dois deles do lado de fora de um posto, conversando no horário de atendimento. Logo após o município instituiu que os profissionais ganhassem por produtividade, projeto que foi aprovado na Câmara. Como o senhor avalia essa questão?**

**EF -** Tudo é uma questão de gestão. Se não houver gestão, controle, é como falei... dentista tem que ser bem remunerado e ter condições de trabalho. A questão nem seria demitir, mas seria o caso de uma mudança de perfil. Vamos ter gestores de Saúde, que até então não vejo gestores de Saúde na nossa rede. Para se ter uma ideia, hoje quem chefia a área de saúde odontológica da prefeitura é uma enfermeira. Então, é essa enfermeira que vai delegar que material comprar, etc. O dentista na rede pública não tem espaço e há bons dentistas na rede pública, profissionais qualificados, professores da Uniube, que trabalham na rede pública, que podem oferecer um trabalho diferenciado. E, através da administração pública, procurar esses profissionais para uma mudança. E a ABO

se dispõe a isso, para mostrar ao prefeito, ao secretário de Saúde e aos gestores como fazer para mudarmos, como melhorar esse sistema. Acredito que agora, com o monitoramento e a questão da informatização do sistema, vai melhorar.

**JM - Essa modalidade visa a pagar por desempenho e ao mesmo tempo incentivar os profissionais...**

**EF -** Mas não adianta produzir e não ser remunerado para isso. Há um desequilíbrio muito grande em condições salariais do médico para o cirurgião-dentista. E a carga horária, às vezes, do dentista dentro do posto de saúde é maior que a do médico. A equiparação salarial está na pauta do Conselho, para que o salário do dentista seja equiparado ao do médico. Um exemplo: eles pagam um plantão maior ao médico do que para o dentista e isso causa um desconforto na classe. Existem profissionais de Saúde que trabalham bem e há aqueles que não trabalham, isso é fato. A prefeitura faz de conta que paga e o profissional faz de conta que trabalha, mas dessa forma ninguém ganha nada e quem perde é a população, que não tem atendimento digno.

**JM - O senhor acha, então, que se não houver boa remuneração essa modalidade não vai funcionar na prática?**

**EF -** Isso é no geral. Todo mundo tem que ser bem remunerado para poder produzir. Não estamos preocupados somente em ganhar, nós queremos produzir. Vejo isso quando me reúno com os profissionais da rede pública aqui, na ABO, e a questão é a seguinte: "Queremos trabalhar, mas queremos receber pelo que nós investimos na nossa profissão" - e eu acho justo. E a população também tem que enxergar isso. Têm profissionais dentro da prefeitura procurando trabalhar dentro do padrão que eles estudaram e aprenderam para isso, aperfeiçoaram-se, se especializaram para receber um salário justo. Não estamos aqui para exigir salários e não trabalhar, estamos para fazer um bom trabalho, mudanças de sistemas na prefeitura... Não adianta só o cirurgião-dentista receber um salário bom, mas também não ter equipamento e condições adequadas de trabalho, e ter um sistema falho. Criticar é muito fácil, estamos aqui para poder colaborar e a ABO tem esse papel junto ao poder público e à nossa classe.

**JM - Nesse sentido, de fazer mudanças de conceito e de colaboração, o senhor prevê alguma reunião com a prefeitura?**

**EF -** Sim. Estamos esperando. Há pouco tempo tivemos uma conversa com o prefeito e ele justificou da seguinte

maneira, e que achei muito interessante e acredito que vá fazer isso... Que esse ano seria o ano da Saúde. Disse que até então estava com algumas prioridades, apesar de eu acreditar que a Saúde é prioridade, mas tudo bem, há mais coisas a serem feitas. Iremos procurá-lo na condição de esclarecer algumas dúvidas, passar algumas informações e em relação à construção do novo hospital regional de urgências e emergências. É fundamental a presença do cirurgião-dentista.

**JM - O senhor vai buscar ajuda para a realização de concursos para a categoria?**

**EF -** Quanto mais profissionais, melhor, e ainda será pouco para a necessidade que existe. Para que gastos com a Saúde em equipamentos, materiais, etc. sejam menores é interessante a prevenção. Mas, enquanto não houver a prevenção, vai ter que contratar mais profissionais e queremos, sim, que contratem. Temos dentistas muito bons na nossa cidade, não precisa trazer de fora. Até porque muitos vêm de outras cidades para estudar aqui.

**JM - Essa é outra questão que a ABO focará agora... A ausência de cirurgiões-dentistas em equipes hospitalares. Qual a importância?**

**EF -** Isso fez parte do meu discurso de posse. A presença do cirurgião-dentista nesses ambientes hospitalares e principalmente do cirurgião bucomaxilofacial se faz necessária porque, hoje, a maior parte de acidentes, principalmente automobilísticos, tem trauma de face. E num trauma de face tem que ter uma equipe multidisciplinar que vai do médico aos dentistas para poder avaliar o paciente num contexto geral. Tira-se o paciente da fase de risco através da equipe médica qualificada para isso. Mas não adianta só tirar o risco, temos que retornar esse paciente às suas condições físicas, morais e psicológicas. A Odontologia, através da cirurgia bucomaxilo, é habilitada para poder trabalhar nesses traumas de face e recuperar não só o problema momentâneo, mas suas funções.

**JM - No sentido de buscar maior segurança para os dentistas no setor público, na sua gestão o senhor pretende avaliar essa questão com mais cuidado?**

**EF -** Sim. Como este vai ser o "ano da Saúde", esperamos e vamos apresentar propostas ao prefeito, principalmente essa do hospital. Levaremos cirurgiões bucomaxilo e médicos também para mostrar ao prefeito a necessidade de ter um profissional desse num ambiente de urgência e emergência, como também outras propostas que podem partir aqui da Associação, da importância de uma

condição melhor de trabalho, salário. E também a ABO pode fechar alguma parceria com a rede pública, até porque nós queremos construir e precisamos ter verba, e essas parcerias são bem-vindas. Uma parceria para a reciclagem desses profissionais da rede, em área de especializações e atualizações dos dentistas e das auxiliares.

Jornal da Manhã - 28/03/2010

## *PRINCIPAIS REALIZAÇÕES*

O Presidente da ABO Dr. Eduardo juntamente com o Departamento científico da ABO promoveram vários cursos na gestão 2010/2011, conforme notícia veiculada no Jornal da Manhã, abaixo:

### ABO PROMOVE CURSOS DE ATUALIZAÇÃO

A Associação Brasileira de Odontologia Regional de Uberaba dá continuidade ao projeto de Educação Continuada e conta com a participação de cerca de 150 dentistas. O programa visa aprimorar os profissionais, em parceria com o Conselho Regional de Odontologia.

De acordo com o presidente da ABO-Uberaba, Eduardo Borges Neiva Ferro, essa foi a primeira de muitas outras.

A ideia é fazer encontros mensais que levem aos dentistas formados ou estudantes o máximo de informações possíveis, seja da rede pública ou privada. Para isso, a associação trará diversos profissionais do país e promoverá campanhas dentro do evento. Eduardo também conta que a associação fechou parcerias e, por isso, resolveu lançar todo mês um curso diferente.

O primeiro contou com a presença do mestre, especialista e escritor, professor Leonardo Muniz. O convidado da Bahia ministrou curso de "Restauração com Resina Composta e Pino de Fibra de Vidro", e lançou o livro Reabilitação Estética em Dentes Tratados Endodonticamente. "Eu acho que cada profissional e cada estudante vai adquirindo experiência própria. Cada curso como esse vem somar com o que ele já faz no consultório ou com o que ele aprendeu e isso faz com que tenha uma nova visão e enquadra algumas das informações ao que já utiliza. É um curso de atualização", explica Leonardo.

> Em contrapartida, Eduardo revela que a ABO-Uberaba pretende construir nova sede na Univerdecidade. Ele conta que em outubro deste ano a associação completa 20 anos de escola e 50 anos de instituição e que com o aumento no número de funcionários, colaboradores e estudantes, o espaço ficou pequeno. "Nós já ganhamos uma área e pretendemos começar a construir o prédio a partir de janeiro. Estamos muito empolgados porque o espaço tem tudo a ver com a nossa ideia de montar um parque tecnológico e científico dentro de todos os padrões e normas necessários", explica.
>
> A sede está passando por aprovação da Vigilância Sanitária. Enquanto isso, a associação está tentando juntar verbas para viabilizar a construção.
>
> Cada curso que será ministrado mensalmente oferece vagas limitadas e é importante ficar atento para o prazo de inscrições. Para participar dos eventos a entrada é 2 kg de alimentos não perecíveis, que são doados para instituições de caridade na cidade. Os cursos são gratuitos e as inscrições podem ser feitas na ABO-Uberaba ou no CRO-Uberaba.
>
> Jornal da Manhã - 20/08/2010 pg.5

Eduardo Ferro salienta que: "*dentro da ABO, os cursos têm atividades prática, teórica e laboratorial com atendimento ao paciente que é de suma importância para a população. Hoje a Associação para capacitar o profissional oferece 14 cursos, e dentro destes cursos é atendido uma média de cinco pacientes por profissional tendo aproximadamente 12 profissionais que resultam em 840 atendimentos por mês"*.

Os Cursos Promovidos pela ABO na gestão 2010/2011 foram**:**

- *III Curso de Especialização em Endodontia*
  Coordenação:
  Dr.Gustavo Sivieri de Araújo
  Professores da EAP-ABO/Regional Uberaba:
  Dr. Eduardo Borges Neiva Ferro - Especialista em Endodontia pela FOAr UNESP- Araraquara
  Dr. Gustavo Sivieri de Araújo - Especialista e Doutor em Endodontia pela FOAr UNESP Araraquara
  Ms Maria Cristina Ferreira Leite - Especialista em Endodontia pela FOAr UNESP Araraquara e Mestre em Endodontia pela São Leopoldo Mandic-Campinas
  Professores convidados:
  Dr. Milton Carlos Kuga - Doutor - FOAr - UNESP - Araraquara
  Dr. Marco Antônio Húngaro Duarte - Doutor - USP - Bauru

Dr. Mário Tanomaru Filho - Livre Docente - FOAr - UNESP - Araraquara
Drª Juliane M.G. Tanomaru - Pós-Doutorado - FOAr - UNESP - Araraquara
Dr. Marcelo Gonçalves - Doutor - FOAr - UNESP - Araraquara
Dr. Paulo Sérgio Quagliatto - Doutor - UFU - Uberlândia
Carga Horária - 840 horas
Início - março de 2010

- *VII Curso de Atualização em Endodontia*
Coordenadores:
Dr. Eduardo Borges Neiva Ferro - Especialista em Endodontia pela FOAr - UNESP/ Araraquara
Dr. Gustavo Sivieri de Araújo - Especialista e Doutor em Endodontia pela FOAr UNESP/Araraquara
Professores Convidados:
Dr. Milton Carlos Kuga - Doutor - FOAr - UNESP/Araraquara
Dr. Marco Antônio Húngaro Duarte - Doutor - USP/Bauru
Dr. Mário Tanomaru Filho - Livre Docente - FOAr - UNESP/Araraquara
Drª Juliane M.G. Tanomaru - Pós-Doutorado - FOAr - UNESP/Araraquara
Carga Horária - 120 horas
Período - Março a Dezembro de 2010

- *Curso de Ortopedia Dento Facial*
Coordenador:
Profª MS Drª Cristina de Moraes Dib
Professores:
Dr. Leonardo Bandle Filizzola - Mestre FO - USP e Especialista pela EAP - ACDC
Drª Cristina de Moraes Dib - Mestre em Ortodontia Especialista em Ortodontia e Ortopedia Facial pela EAP - ACD/Campinas
Drª Shirley Márcia Rosseto - Especialista - SPO/SP
Dr. André Luiz Dib - Especialista - SPO/SP
Duração - 18 meses
Início - abril de 2010

- *II Curso de Especialização em Ortodontia*
Coordenador:
Profª MS Drª Cristina de Moraes Dib
Professores:
Dr. Leonardo Bandle Filizzola - Mestre FO - USP e Especialista pela EAP - ACDC
Drª Cristina de Moraes Dib - Mestre em Ortodontia Especialista em Ortodontia e Ortopedia Facial pela EAP - ACD/Campinas

Drª Shirley Márcia Rosseto - Especialista - SPO/SP
Dr. André Luiz Dib - Especialista - SPO/SP
Duração - 30 meses
Início - outubro de 2010

- *VIII Curso de Especialização em Prótese Dentária*
Coordenador:
Dr. Reuteur Ferreira da Silva
Professores:
Nelson Dib Mattar Filho - Mestre em Prótese Dentária pela UCCB-Campinas
Marco Antônio Borges de Almeida - Doutor em Prótese Dentária Unicamp/Piracicaba
Reuteur Ferreira da Silva - Mestre em Reabilitação Oral UFU/Uberlândia
Ricardo José Beraldo Júnior - Especialista em Periodontia e Implantodontia USP/Bauru
Roosevelt Carvalho da Silva - Especialista em Prótese Dentária ABO-Uberaba
Professores convidados: UFU/Uberlândia - João Edson C. Oliveira, Vanderley Luiz Gomes e Juliana Bizinotto Gomes
Duração - 18 meses
Carga Horária - 795 horas
Início - abril de 2011

- *V Curso de Aperfeiçoamento em Prótese sobre Implantes*
Professores:
Nelson Dib Mattar Filho - Mestre em Prótese Dentária pela UCCB-Campinas
Marco Antônio Borges de Almeida - Doutor em Prótese Dentária Unicamp/Piracicaba
Reuteur Ferreira da Silva - Mestre em Reabilitação Oral UFU/Uberlândia
Ricardo José Beraldo Júnior - Especialista em Periodontia e Implantodontia USP/Bauru
Roosevelt Carvalho da Silva - Especialista em Prótese Dentária ABO-Uberaba
Período - março de 2010 a dezembro de 2010

- *X Aperfeiçoamento em Prótese Fixa: Estética e Oclusão*
Professores:
Nelson Dib Mattar Filho - Mestre em Prótese Dentária pela UCCB-Campinas

Marco Antônio Borges de Almeida - Doutor em Prótese Dentária Unicamp/ Piracicaba
Reuteur Ferreira da Silva - Mestre em Reabilitação Oral UFU/Uberlândia
Ricardo José Beraldo Júnior - Especialista em Periodontia e Implantodontia USP/Bauru
Roosevelt Carvalho da Silva - Especialista em Prótese Dentária ABO-Uberaba
Período - março de 2010 a dezembro de 2010

- *IV Curso de Atualização em Dentística Estética*
Coordenador:
Dr. Cezar Antônio Dias Marra - Especialista em Dentística Restauradora pela UNESP
Dr. Edilson Sunaho Maeda - Especialista em Prótese Dentária pela ABO/ Goiânia
Dr. Lauro Jaime Rodrigues Bilharinho - Mestre em Dentística Restauradora UCCB/ Campinas e Especialista em Dentística Restauradora APCD/ Araraquara
Professores:
Dr. Paulo Sérgio Quagliatto - Doutor - UFU - Uberlândia
Dr. Carlos José Soares - Doutor e Mestre em Dentística pela UNICAMP/ Piracicaba, Especialista em Dentística Restauradora pela UFU/Uberlândia
Dr. Roberto Elias Campos e equipe FOUFU/Uniabo-Uberaba
Duração - 10 meses
Início - março de 2010

- *IV Curso de Aperfeiçoamento em Implantes Orais*
Coordenador:
Professor Mauro Cristiano Caetano Rossi - Mestre em Lazer na Odontologia e Mestrando em Implantodontia pela UNIFEB/SP - Especialista em Implantodontia
Professores:
Fábio Shiniti Mizutani - Mestre e Doutor em Implantodontia - SLMANDIC-Campinas
Alan Garcia Essado - Especialista em Prótese Dentária
Alberto Fernandes - Mestre e especialista em Implantodontia
Fábio Bastos - Coordenador do Curso de Especialização em Implantodontia da ABCD Central/SP e Unicsul/SP
Dr. Robson Fidalgo Amui - Doutor, Mestre e especialista em Cirurgia Facial Buco- Máxilo-Facial pela UNESP
Período - março de 2010 a dezembro de 2010

- *Curso de Aperfeiçoamento em Cirurgia Oral Menor*
  Coordenador:
  Dr. Robson Fidalgo Amui - Doutor, Mestre e especialista em Cirurgia Facial Buco- Máxilo-Facial pela UNESP
  MS. Renato de Queiróz Ramos - Mestre em Cirurgia e Traumatologia Buco-Máxilo-Facial pela UNESP
  Dr. Robson Fidalgo Amui Júnior - Especialista em Radiologia
  Duração - 10 meses
  Início - março de 2010

- *II Curso de Qualificação em ASB*
  Coordenador:
  Dr. Alan Garcia Essado - Especialista em Prótese Dentária
  Duração - 12 meses
  Início - fevereiro de 2010

- *III Curso de Aperfeiçoamento em Terapia Periodontal Cirúrgica*
  Coordenador:
  Dr. Fabiano Martins Alves Pinto - Especialista em Periodontia pela EAP-AORP e Pós-Graduação em Implantodontia pela FORP-USP
  Professor:
  Dr. Rafael Ramos de Oliveira - Doutor, Mestre e Especialista em Periondontia pela FORP-USP
  Professor Convidado:
  Dr. Sérgio Luis Scombatti de Souza
  Período - março de 2010 a dezembro de 2010

- *Especialização em Dentística*
  Professores:
  Dr. José Vanderley de Almeida - Mestre e Doutor em Dentística pela USP-Baurú
  MS. José Renato Cação Pereira - Mestre e Especialista em Dentística pela UFU-Uberlândia
  MS. Reinaldo de Oliveira - Mestre e Especialista em Dentística pela Universidade Paulista de Bauru
  Drª Alessandra Nara de Souza Rastelli - Pós-Doutorada em Física e Ciência dos Materiais pelo Instituto de Física da USP de São Carlos/SP
  Período - junho de 2011 a junho de 2013

- *VIII Curso de Atualização em Endodontia*
  Coordenador:
  Dr. Gustavo Sivieri Araújo e Dr. Eduardo Borges Neiva Ferro

Professores:
Dr. Mário Tanomaru Filho - FOAR-UNESP - Araraquara/SP
Drª Juliane M. Guerreiro Tanomaru - FOAR-UNESP - Araraquara/SP
Dr. Marco Antônio Húngaro Duarte - FOB-USP - Bauru/SP
Carga horária - 120 horas
Período: março de 2011 a dezembro de 2011

- *III Curso de Qualificação em ASB*
Coordenador:
Profº Alan G. Essado - Profº do curso de Especialização em Implantodontia da UNIP-SP
Período - maio de 2011 a maio de 2012

- *VIII Curso de Especialização em Prótese Dentária*
Coordenador:
Dr. Reuteur Ferreira da Silva
Professores:
Nelson Dib Mattar Filho - Mestre em Prótese Dentária pela UCCB-Campinas
Marco Antônio Borges de Almeida - Doutor em Prótese Dentária Unicamp/Piracicaba
Reuteur Ferreira da Silva - Mestre em Reabilitação Oral UFU/Uberlândia
Ricardo José Beraldo Júnior - Especialista em Periodontia e Implantodontia USP/Bauru
Roosevelt Carvalho da Silva - Especialista em Prótese Dentária ABO-Uberaba
Período - abril de 2011 a abril de 2013

- *X Aperfeiçoamento em Prótese Fixa: Estética e Oclusão*
Coordenador:
Marco Antônio Borges de Almeida
Professores:
Nelson Dib Mattar Filho - Mestre em Prótese Dentária pela UCCB/Campinas
Marco Antônio Borges de Almeida - Doutor em Prótese Dentária - UNICAMP/Piracicaba
Reuteur Ferreira da Silva - Mestre em Reabilitação Oral pela UFU/Uberlândia
Ricardo José Beraldo Júnior - Especialista em Prótese Dentária - USP/Bauru
Roosevelt Carvalho da Silva - Especialista em Prótese Dentária pela UNIABO-Uberaba
Período - março de 2011 a dezembro de 2011

- *V Curso de Aperfeiçoamento em Prótese sobre Implante*
  Coordenador:
  Dr. Marco Antônio Borges de Almeida
  Professores:
  Nelson Dib Mattar Filho - Mestre em Prótese Dentária pela UCCB / Campinas
  Marco Antônio Borges de Almeida - Doutor em Prótese Dentária - UNICAMP/Piracicaba
  Reuteur Ferreira da Silva - Mestre em Reabilitação Oral pela UFU/ Uberlândia
  Ricardo José Beraldo Júnior - Especialista em Prótese Dentária-USP/Bauru
  Roosevelt Carvalho da Silva - Especialista em Prótese Dentária pela UNIABO-Uberaba
  Período - março de 2011 a dezembro de 2011

- *II Curso de Especialização em Implantodontia*
  Coordenador:
  Dr.Mauro Cristiano Caetano Rossi - Mestre em Lazer na Odontologia pela USP/SP e Mestre em Implantodontia UNIFEB/SP
  Professores:
  Fábio Shiniti Mizutani - Mestre e Doutor em Implantodontia - SLMANDIC-Campinas
  José Renato Cação Pereira - Mestre em Prótese Dentária pela UFU/ Uberlândia
  Período - março de 2011 a março de 2013

- *V Curso de Aperfeiçoamento em Implantes Orais*
  Coordenador:
  Dr. Mauro Cristiano Caetano Rossi - Mestre em Lazer na Odontologia pela USP/SP e Mestre em Implantodontia UNIFEB/SP
  Professores:
  Fábio Shiniti Mizutani - Mestre e Doutor em Implantodontia - SLMANDIC-Campinas
  Alberto Fernandes - Especialista e Mestre em Implantodontia
  Fábio Bastos - Coordenador do Curso de Especialização em Implantodontia da ABCD/SP e Unicsul/SP
  Robson Fidalgo Amui - Especialista, Mestre e Doutor em CTBMF
  Período - março de 2011 a dezembro de 2011

- *Aperfeiçoamento em Cirurgia Oral Menor*
  Coordenador:
  Dr. Robson Fidalgo Amuí
  Professores:
  Robson Fidalgo Amui - Especialista, Mestre e Doutor em CTBMF
  MS. Renato de Queiróz Ramos - Médico e Mestre em Cirurgia e Traumatologia Buço-Maxilo-Facial pela UNESP
  Robson Fidalgo Amui Júnior - Especialista em Radiologia
  Período - março de 2011 a dezembro de 2011

A ABO também ofereceu vários Cursos gratuitos, relacionados à seguir:

- *Workshop de implantodontia*
  Palestrante - Dr. Gustavo Petrilli
  Mestre em Ciências da Saúde e Pós-graduado em implantologia
  Data: 05/07/2010

- Palestra: *Reabilitação Estética em Dentes Vitalizados e Tratados Endodonticamente*
  Professor Dr. Leonardo Muniz Lima
  Mestre em Clínica Odontológica e autor do livro "*Reabilitação Estética em Dentes Vitalizados e Tratados Endodonticamente. Pinos de Fibra e Possibilidades Clínicas Conservadoras"*
  Data: 19/08/2010

- *Straumann Dental Implant System: Características Macro e Microestruturais*
  Parceria: CRO-MG e ABO-Uberaba
  Professor Dr. Eduardo Sanches Gonçales
  Doutor em Estomatologia pela FOB-USP
  Coordenador - Dr. Fabiano Martins Alves Pinto
  Data - 03/09/2010

- *Cirurgia Oral - Conhecimentos Básicos de Interesse ao Cirurgião-dentista*
  Parceria: CRO-MG e ABO-Uberaba
  Professor Dr. Robson Fidalgo Amui - Especialista, Mestre e Doutor em Cirurgia e traumatologia Buço-Maxilo-Facial e Professor da ABO-Uberaba
  Carga horária - 08 horas
  Dia 18/03/2011

Dr. Eduardo e o Departamento Científico da ABO em parceria com o CRO-MG promoveram em 28/10/2011 o curso Teórico/Gratuito com o tema *Restaurações Diretas e Indiretas - mimetizando a Natureza.* O curso foi ministrado na sede da ABO pelos professores relacionado no convite divulgado na imprensa, à seguir:

CONSELHO REGIONAL DE ODONTOLOGIA
DELEGACIA DE UBERABA

ABO
ASSOCIAÇÃO BRASILEIRA DE ODONTOLOGIA-MG
REGIONAL UBERABA

Dando seqüência ao PROGRAMA DE EDUCAÇÃO CONTINUADA DE 2011, que visa o aprimoramento profissional, o CRO-MG, em parceria com a ABO-REGIONAL DE UBERABA-MG, tem a grata satisfação de convida-lo(a) a participar no dia 28 DE OUTUBRO DE 2011 (INÍCIO: 08:00 horas), carga horária 06 horas/aula), na (Sede Central) da ABO-Regional de Uberaba situada na Rua Padre Jerônimo, 145 - Centro do Curso:

**Entrada: 2 Kg de alimento não perecível**

**(CURSO TEÓRICO - GRATUÍTO)**

**TEMA: " RESTAURAÇÕES DIRETAS E INDIRETAS - MIMETIZANDO A NATUREZA"**

Nesta palestra serão abordados de forma passo a passo, diversas situações clínicas referentes a tratamento restauradores estéticos diretos e indiretos, anteriores e posteriores. Serão enfatizados aspectos referentes a seleção de cor para otimizar reproduções dos efeitos cromáticos dos dentes naturais, seleção dos materiais restauradores de acordo com a indicação mais apropriada, princípios de preparos minimamente invasivos em restaurações indiretas, do tipo fragmento cerâmico e lentes de contato, entre outros.

**PROF. Edson Araújo - (Florianópolis/SC)**

- Especialista em Dentística Retauradora pela UFSC;
- Mestre e Doutor em Dentística Restauradora pela UFSC;
- Professor Adjunto da Disciplina de Clínica Integrada da UFSC;
- Professor do Curso de Especialização em Dentística Restauradora da Universidade Egas Moniz em Lisboa (Portugal);
- Professor do Curso de Especialização em Dentística Restauradora da Universidade Rey Juan Carlos em Madri (Espanha);
- Editor Assistente da Revista Clínica - Internacional Journal of Brazilian Dentistry.

**PROF. Gilberto Antonio Borges - (Uberaba-MG)**

- Mestrado em Materias dentários pela Faculdade de Odontologia de Piracicaba, Universidade Estadual de Campinas (2000).
- Doutorado em Materiais Dentários pela Faculdade de Odontologia de Piracicaba, Universidade Estadual de Campinas (2003).
- Atualmente é professor das disciplinas de materiais dentários e dentística da Universidade de Uberaba. Esteve nos EUA (Indiana University School of Dentistry) desenvolvendo estagio pos-doutoral por tres anos.

**COORDENADOR:** Dr. Ricardo de Oliveira Coelho

**INSCRIÇÕES E INFORMAÇÕES:**
**Secretaria da ABO-Regional de Uberaba-MG - (34) 3338-9144**

**" VAGAS LIMITAS - de acordo com a ordem das inscrições efetuadas na Secretaria da ABO-Uberaba ."**

Contamos com sua participação.
Atenciosamente,

José Renato Cação Pereira, CD
Delegado do CRO-MG em Uberaba-MG

Eduardo Borges Neiva Ferro, CD
Presidente da ABO-Uberaba-MG

**NÃO PERCAM!!! DIA 28 DE OUTUBRO DE 2011.**
**JANTAR DIA DO DENTISTA (Jubileu de Ouro da ABO-Uberaba)**
**Local: Salão Vip da Casa do Folclore - Show da Banda Vênus**
**Convites: 1º Lote Até 20/10 - R$ 65,00- 2º Lote após 20/10 - R$ 75,00**
**(Vendas Antecipadas na Secretaria da ABO-Regional de Uberaba)**

Apoio:
FGM
PRODUTOS ODONTOLÓGICOS

# CRO E ABO UBERABA PROMOVEM CURSO COM A PALESTRANTE ESPECIALIZADA EM PSICOBIOLOGIA E ODONTOPEDIATRIA EM COMEMORAÇÃO AO DIA DO CIRURGIÃO-DENTISTA

Diante de uma situação de carência bastante significativa, o trabalho de prevenção na área de saúde dental é o fator mais importante para a melhoria da auto-estima, saúde e qualidade de vida da população.

Em **29/10/2010** o Conselho Regional de Odongologia de Minas Gerais (CRO-MG), presidida por José Renato Pereira, juntamente com a Associação Brasileira de Odontologia Regional Uberaba (ABO), presidida por Eduardo Borges Neiva Ferro, promoveu curso com o tema "A Evolução da Odontologia e suas Tendências" com a palestrante, professora de psicobiologia e odontopediatria, Maria Eugênia Tollendal. O evento aconteceu no anfiteatro da ABO/Uberaba.

Segundo Maria Eugênia Tollendal "o curso baseou-se no pensar do ser humano em suas três dimensões que constituem-se a saúde: a saúde psíquica, física e social. Todos nós que pertencemos a área da saúde temos obrigação de sermos transformadores da sociedade, agenciar e conscientizar a população sobre os deveres do órgão boca. Alertar à população que a saúde é sinônimo de vida".

Tollendal observa que o principal papel do profissional é valorizar a prevenção de patologias periondontais. Também houve palestra com Dr. Roberto Carvalho da Silva com o tema "Procedimentos Plásticos e Regenerativos Periodontais e Perimplantares para Otimização Estética"

Conforme o Presidente da ABO Eduardo Ferro, "a Associação constantemente promove cursos, palestras e outros eventos que são essenciais para a atualização da odontologia. Os cursos, palestras que promovemos na ABO tem como intuito atualizar profissionais com vivência em diferentes áreas de atendimento odontológico e assim desfrutando de todos os avanços da odontologia", ressalta.

Jornal de Uberaba 02/11/2010

***Professores e 1ª turma do Curso de Especialização em Ortodontia - ano 2010***

***Professores e 2ª turma do Curso de Especialização em Ortodontia - ano 2010***

***Professor Robert, da UNICAMP - Educação Continuada - ano 2010***

***Alunos no curso do Professor Robert, da UNICAMP - ano 2010***

***Curso de Especialização em Endodontia - 18/11/2010***

*Curso Educação Continuada - Professor Leonardo - 19/11/2010*

*Professor Leonardo, da Bahia e o Presidente da ABO Dr. Eduardo - ano 2010*

*Curso da Professora Maria Eugênia Tolendal - 29/10/2010*

O profissionalismo e a competência são virtudes dos profissionais da odontologia na cidade de Uberaba, visto que, o Presidente da ABO, Dr. Eduardo Ferro compareceu em 14/09/2010 na "7ª Odontomata" em Juiz de Fora para prestigiar o ex Presidente da ABO, Roosevelt de Carvalho da Silva pelos serviços prestados à odontologia brasileira, conforme registra a imagem abaixo.

***O Presidente da ABO; Dr. Eduardo Ferro na 7ª Odontomata em Juiz de Fora - Dr. Roosevelt Carvalho da Silva foi homenageado pelos serviços prestados à odontologia brasileira - 14/09/2010***

Um grande trabalho em prol da sociedade foi estabelecido quando o vereador Cléber Cabeludo esteve na ABO em 12/08/2010 com o presidente da Associação Brasileira de Odontologia de Uberaba, Eduardo Borges Neiva Ferro, buscando uma parceria junto a Secretaria Municipal de Saúde com o objetivo de proporcionar uma reciclagem para os dentistas e profissionais em saúde bucal, além de sanar a deficiência em conseguir melhorar o sorriso dos uberabenses permitindo maior acesso às próteses dentárias.

O presidente da ABO mostrou-se receptivo à parceria e disse que a Associação sempre esteve ao lado da Prefeitura e demais órgãos públicos, buscando atender com toda a qualidade aqueles que precisam de tratamento odontológico. Dr. Eduardo revelou também que a sociedade uberabense receberá os benefícios do *Brasil Sorridente*, programa do governo federal que propõe garantir as ações de promoção, prevenção e recuperação da saúde bucal dos brasileiros, através da reorganização da prática e a qualificação das ações e serviços oferecidos, reunindo uma série de ações em saúde bucal, com ampliação do acesso ao tratamento odontológico gratuito aos brasileiros, por meio do SUS.

As principais linhas de ação do *Brasil Sorridente* são:

- A reorganização da atenção básica em Saúde Bucal (especialmente por meio da estratégia Saúde da Família),
- A ampliação e qualificação da Atenção Especializada (através, principalmente, da implantação de Centros de Especialidades Odontológicas e Laboratórios Regionais de Próteses Dentárias)
- Viabilização da adição de flúor nas estações de tratamento de águas de abastecimento público.

Entre 2007 e 2010, o montante investido pelo Ministério da Saúde alcançou mais de R$ 2, 7 bilhões em todo o Brasil.

Posteriormente a ABO-Associação Brasileira de Odontologia/Regional Uberaba, em conjunto com CRO-Conselho Regional de Odontologia/Delegacia de Uberaba e SOMGE-Sindicato dos Odontologistas de Minas Gerais/Delegacia de Uberaba, no estrito cumprimento dos seus deveres estabeleceram com os vereadores Cléber Humberto Ramos, Presidente da Comissão de Saúde da Câmara Municipal de Uberaba e Almir Silva uma *Audiência Pública* em 21 de outubro de 2010 às 9h no Plenário da Câmara Municipal de Uberaba com a participação de autoridades municipais na área da saúde para a apresentação do *Programa Brasil Sorridente*. Ao mesmo tempo, foram feitas considerações sobre a Saúde Bucal em Uberaba, no Estado de Minas Gerais e no Brasil por autoridades representativas da odontologia destas esferas, entre elas:

- Dr. Gilberto A. Pucca Júnior - Coordenador Nacional da Saúde Bucal
- Dr. Valdemar Hial - Secretário Municipal de Saúde de Uberaba
- Dr. Arnaldo de Almeida Garrocho - Presidente do CRO-Conselho Regional de Odontologia de Minas Gerais
- Dr. Luciano Eloy - Presidente do SOMGE-Sindicato dos Odontologistas de Minas Gerais
- Dr. Eduardo Borges Neiva Ferro - Presidente da ABO-Associação Brasileira de Odontologia/Regional Uberaba
- Dr. Luís Henrique Borges - Diretor do Curso de Odontologia da Uniube/ Universidade de Uberaba
- Dr. Gilberto Antonio Borges - Presidente do GBMD-Grupo Brasileiro de Materiais Dentários
- Drª Sheila Beatriz Rezende - Referência Técnica de Saúde Bucal da Prefeitura Municipal de Uberaba
- Dr. Laércio Mangucci Junior - Referência Técnica de Saúde Bucal da Prefeitura Municipal de Uberaba

***Audiência Pública - Câmara Municipal de Uberaba - "Programa Brasil Sorridente" - 20/10/2010***

O Presidente da ABO Dr. Eduardo expressa sua opinião a respeito do *Programa Brasil Sorridente*, no Jornal da Manhã, a seguir:

## ABO DE UBERABA QUER AMPLIAR BRASIL SORRIDENTE

Buscando estender as comemorações do Dia do Dentista, celebrado no dia 25 de outubro, a Associação Brasileira de Odontologia (ABO) está em negociação com a Prefeitura Municipal de Uberaba para a melhoria no atendimento odontológico na rede pública de saúde. Para o Presidente da Associação, o cirurgião-dentista Eduardo Ferro, este é o momento de ampliar o projeto **"Brasil Sorridente"** no município.

Quase 60 mil dentistas de todo o país estão no projeto, atendendo cerca de 70 milhões de brasileiros. Desde 2004, quando foi criado pelo governo federal, o Brasil Sorridente aumentou em 47% a quantidade de dentistas que atuam no programa, chegando a 59, 3 mil profissionais até agosto de 2010. Eles representam 24, 8% dos 237, 5 mil odontologos de todo o país que se dedicam a cuidar do sorriso de brasileiros assistidos pelo programa, que hoje integra a Estratégia Saúde da Família. Os profissionais são responsáveis pelas ações de educação e prevenção, distribuição de kits com escova e fio dental, aplicação de flúor e extração e restauração de dentes.

Em audiência pública sobre saúde bucal realizada na Câmara Municipal, representante de Gilberto Pucca,

Coordenador Nacional do Programa Brasil Sorridente, apresentou os resultados obtidos em todo o país em relação à diminuição do índice de cárie, perda de dentes e câncer bucal. “É indiscutível que a saúde hoje começa pela boca. A sua função na saúde de um indivíduo como um todo começa com o bom tratamento dos distúrbios bucais”, destaca Ferro. O especialista explica que, hoje, a pessoa que tem um problema sério, principalmente com a perda de dentes, doenças da gengiva, falta de acesso a um dentista ou mesmo à escova e ao fio dental, enfrenta problemas psicológicos e sociais, como no acesso ao mercado de trabalho. O resultado foi um acordo entre o município, ABO e Conselho Regional de Odontologia (CRO) para trazer o programa para Uberaba, com o intuito de atuar na prevenção e no diagnóstico precoce em Uberaba. Para isso, o presidente Eduardo Ferro revela que a ABO se compromete a reciclar os profissionais atuantes na rede. Nos Centros de Especialidades Odontológicas (CEO), a população conta com procedimentos de média e alta complexidade e prevenção de canal, problemas de gengiva, cirurgias orais menores, exames contra câncer bucal e intervenções estéticas. “Para que venham as próteses dentárias é preciso credenciar os laboratórios de próteses este ano, o que está sendo analisado pela Secretaria de Saúde”, frisa.

Jornal de Uberaba 02/11/2010

***Audiência Pública - Câmara Municipal de Uberaba - “Programa Brasil Sorridente” - 21/10/2010***

***Presidente da ABO, Dr. Eduardo Borges Neiva Ferro -***
***Discursando na Câmara Municipal de Uberaba - "Programa Brasil Sorridente" - 21/10/2010***

O Presidente da ABO Dr. Eduardo Borges Neiva Ferro juntamente com o Diretor Maurício Ferreira participou da *1ª Conferência de Regionais ABO* nos dias 19 e 20 de novembro de 2010 na cidade de Brasília. Foi uma conferência inédita que teve o objetivo de reunir as Seções e Regionais de todo o país para compartilhar experiências, desafios e soluções. Participaram mais de 50 representantes de unidades da ABO de todas as regiões do país que se reuniram em uma série de outras reuniões, de pautas variadas, mas com pelo menos um elemento em comum: a participação democrática das diversas instâncias da ABO nas discussões que definiram os rumos da entidade. As reuniões tiveram como fecho a cerimônia de entrega da "Comenda Pedro Martinelli", honraria máxima da entidade, a três personalidades: Orlando Ayrton de Toledo, Swedenberg Barbosa e Gilberto Pucca Júnior.

A Associação Brasileira de Odontologia de Uberaba e a Universidade de Uberaba através do curso de Odontologia desta instituição foram em 2010 parceiros do *II Congresso Brasileiro da Primeira Infância***.** O Presidente da Câmara Municipal de Uberaba Lourival dos Santos foi o idealizador deste Congresso, além da II Semana do Bebê e II Semana de Vivências em Valores Humanos de Uberaba, que conseguiu mobilizar diversas instituições e profissionais em prol da "Primeira Infância". O presidente da ABO, Eduardo Borges Neiva Ferro, e o coordenador do curso de Odontologia da Universidade de Uberaba, professor Luis Henrique Borges, integraram-se à Comissão Científica do projeto. Ambos se responsabilizaram por preparar atividades e convidar profissionais da área da Odontologia para palestrarem durante a *II Semana do Bebê*.

Na oportunidade, o Presidente da Câmara Lourival dos Santos elucidou sobre o projeto e sua relevância para a sociedade, dizendo que: *"Um dos objetivos principais do congresso é estimular pais e educadores a inserirem valores humanos na vida das crianças e de toda a família"*.

O Presidente da ABO Dr. Eduardo Ferro mostrou-se confiante ao esclarecer que, *"atualmente, além do pré-natal convencional, é muito comum falar de pré-natal odontológico e que mães que não se preocupam com a saúde bucal podem desencadeam alguns problemas para o bebê ainda no útero. Pesquisas mostram que grande parte dos partos prematuros tem origem em problemas bucais da mãe"*.

Como sugestão do professor da Uniube Luís Henrique Borges, o congresso poderá abranger conteúdo do "Programa Institucional de Atividades Complementares" (PIAC) da Universidade de Uberaba. Dessa forma, haverá maior envolvimento de toda a instituição. Dr. Luiz Henrique argumentou que *"é preciso contar com a participação de todos os cursos e, com isso, fomentar os alunos a participarem e se envolverem no projeto"*. Luís Henrique contou sobre a existência de grupos de alunos que estagiam junto à comunidade para auxiliar a população carente a cuidar da saúde bucal e propôs ao Presidente da Câmara que poderia fazer uma parceria para trabalhar também no Instituto de Valores Humanos.

Satisfeito com os resultados do encontro, o Presidente da Câmara Municipal de Uberaba, Lourival dos Santos reafirmou o quanto a união de instituições é importante para a plenitude do Congresso.

Dr. Eduardo e o Departamento social da ABO promoveram dia 15/05/2010 uma animada *"Noite Italiana"* que aconteceu na Sede Campestre da ABO localizada no Condomínio Jockey Park. O evento foi coordenado pela Diretora Alessandra Fernanda Silva Sene, do Departamento Social. No cardápio, deliciosa mesa de frios, massas, panquecas, vinhos, cervejas, refrigerantes e mousse de chocolate, tudo com direito a seleção de músicas italianas (ao vivo) com Tim Crema e mais DJ.

***Noite Italiana na Sede Campestre da ABO - 16/05/2010***

O Shopping Uberaba sediou, mais uma vez, as atividades do *McDia Feliz* em 28/08/2010. Além de ceder áreas para a realização do evento, o shopping ofereceu a isenção da receita relativa a aluguel que incide sobre os sanduíches vendidos, cuja arrecadação é repassada à Oasis. A arrecadação do McDia Feliz 2010 foi destinada a obras urgentes que precisam ser executadas na casa de apoio mantida pela Oasis. Muitas entidades se envolveram no McDia Feliz e a ABO participou com atividades ligadas à saúde bucal oferecendo técnicas de escovação e noções de higiene oral.

A ABO-Uberaba promoveu dia 11/06/2010 em sua Sede Campestre a sua tradicional *Festa Junina*, com o tema *"Arraiá da Copa"*. A 19ª edição da promoção junina dos dentistas, com direito a trovinhas no convite, sobre a "Copa do Mundo", teve várias atrações, incluindo o Grupo Viola da Fundação Cultural, Grupo Catira e Banda do 4º Batalhão da Polícia Militar. O ingresso foram dois quilos de alimentos não perecíveis.

***Festa Junina na Sede Campestre da ABO - 11/06/2010***

Em 05/07/2010 houve um encontro na ABO com a presença do Presidente da Câmara Lourival dos Santos, o Vereador Cleber, o Presidente da ABO e cirurgiões-dentistas para a aquisição de uma área para a construção de uma nova Sede da ABO. O pedido se justifica pela grande demanda da população aos serviços odontológicos e também pela procura de cursos para a capacitação profissional dos odontólogos.

***Reunião para a negociação de uma área para construção da ABO, pleiteadas ao Pres. da Câmara Lourival do Santos e para o vereador Cleber, pelo Presidente da ABO Dr. Eduardo Ferro e cirurgiões-dentistas - 05/07/2010.***

ABO realizou trabalho solidário em parceria com a Uniodonto, CRO, e o Sindicato dos Odontologistas de Minas Gerais (SOMGE) e entregou dia 23/08/2010 para entidades carentes mantimentos arrecadados durante a *"Campanha do Alimento"* que teve início em junho na *Festa Junina "Arraiá da Copa"*.

***Presidente da ABO entrega alimentos arrecadados na Festa Junina de 2010 para as instituições carentes - 23/08/2010***

Conforme o Presidente da ABO, Eduardo Borges Neiva Ferro a campanha arrecadou em torno de uma tonelada de alimentos não perecíveis. A campanha da ABO tornou-se tradicional na cidade e tem como objetivo ajudar as instituições de caridade. A ABO escolheu quatro instituições que receberam os mantimentos: Casa Danielle, Asilo São Vicente, Casa Pastoral do bairro da Abadia, Creche Comunitária Nossa Senhora do Desterro. Através de análises e avaliações foram entregues doações para estas quatro entidades que requerem uma assistência maior.

Em 03/06/2011 aconteceu na Sede Campestre da ABO a *Festa Junina "Arraia do Tiradente"*, tendo como atrações o cantor Júlio e o Grupo de Catira Raízes. Além das apresentações, teve um DJ animando a festa. O evento junino arrecadou uma tonelada de alimentos que foram destinadas às entidades carentes: Creche Comunitária Nossa Senhora do Rosário, Creche Comunitária Nossa Senhora Do Desterro, Pastoral da Igreja Nossa Senhora da Abadia, Rotary (Entidades Mantenedoras).

***Presidente da ABO Eduardo, Cirurgiões-Dentistas e convidados na Festa Junina "Arraia do Tiradentes" - 03/06/ 2011***

Em reconhecimento ao trabalho social que a ABO realiza, o Rotary Club Leste prestou uma homenagem à Associação em 29/06/2010, registrada na imagem abaixo:

***A ABO de Uberaba recebe homenagens do Rotary Club Leste - 29/06/2010***

O *Jantar Comemorativo ao "Dia do Cirurgião-dentista e aos 20 anos da EAP - Escola de Aperfeiçoamento Profissional da Associação Brasileira de Odontologia"* aconteceu em 29/10/2010, ocasião em que foram homenageados "Dentista do Ano", Dr. Luiz Henrique Borges - Diretor do Curso de Odontologia da Uniube, e Dr. Reuteur Ferreira da Silva - Diretor da ABO/Uberaba. Também foi homenageada Dra. Marisa Helena Vieira, como "Diretora Destaque da ABO". Além disso, foi concedida a Medalha de Mérito Odontológico de Minas Gerais para Drª Maria Eugênia Tollendal de Juiz de Fora. O evento aconteceu às 21h, na Maison Blanche.

***Jantar "Dia do Dentista" - Presidente da ABO - Dr. Eduardo Ferro, Vice-Presidente José Renato Cação Pereira e homenageados - 29/10/2010***

***Jantar do "Dia dos Dentistas" - 29/10/2010***

A ABO-Uberaba e a Olsen Equipamentos estabeleceram uma parceria que inovou a comemoração ao Dia do Dentista, leiloando em seu jantar uma cadeira odontológica "Quality Flex", além de presentear com outra cadeira a EAP - Escola de Aperfeiçoamento Profissional pelo seu aniversário de 20 anos.

A Câmara Municipal de Uberaba em 29/10/2011 prestou homenagem à ABO - Regional Uberaba pelos vinte anos da EAP - Escola de Aperfeiçoamento Profissional, implantada e coodenada pelo ex-presidente da ABO Dr. Marco Aurélio de Figueiredo (biênio 1984/1985). Nas gestões subsequentes a EAP prosseguiu funcionando e continua atuante até hoje.

O presidente da Associação Brasileira de Odontologia, Eduardo Ferro, que participou da discussão no projeto no Legislativo, relativos à incentivos para os profissionais da saúde disse que: *há bastante tempo vem negociando benefícios com a Prefeitura, o que proporcionou uma união da categoria para lutar pelas melhorias dos profissionais da odontologia*. Notícia veiculada na imprensa confirma a luta em prol dos profissionais da Odontologia, à seguir:

**DENTISTAS RECEBERÃO PRODUTIVIDADE**

Comemorando o dia ontem, representantes da categoria esperam aprovação de reajuste no salário dos dentistas que prestam serviço na rede pública municipal. Projeto passa por revisão final e será encaminhado à Câmara de Vereadores no próximo mês.

Segundo o Presidente da Associação Brasileira de Odontologia (ABO/Uberaba), Eduardo Ferro, a expectativa

> seria aprovar o reajuste ainda em outubro, mas o cronograma foi adiado por causa do período eleitoral. Ele explica que comissão formada exclusivamente por dentistas da Prefeitura negociou os valores com o secretário de Saúde, Valdemar Hial.
>
> Ferro informa que o grupo apresentou proposta inicial, mas não houve acordo com a administração. Após conversas, contraproposta foi encaminhada pelo secretário e a comissão acatou o reajuste oferecido. “Quando foi aprovada a lei estabelecendo a remuneração dos médicos, enfermeiros e cirurgiões-dentistas por produtividade, a nossa categoria saiu prejudicada. O acerto que fechamos agora é a proposta melhor”, destaca, sem adiantar números.
>
> O projeto foi concluído na Secretaria Municipal de Saúde e passa por revisão final no departamento administrativo. A proposta deverá entrar em tramitação no próximo mês na Câmara de Vereadores, após última análise da Secretaria de Governo. A assessoria de imprensa da PMU não informou os valores propostos, mas assegura que a elaboração ocorreu em conjunto com a ABO.
>
> Jornal da Manhã - 26/10/2010 pg. 4

A Câmara Municipal de Uberaba aprovou em 14/12/2010 projetos relativos a incentivos para os profissionais da saúde, como os dentistas, que institui Prêmio de Incentivo à Produção aos servidores dos cargos efetivos ou das funções públicas cujo ingresso é o nível superior de escolaridade, como por exemplo, os dentistas. O benefício será dado através de uma avaliação mensal, e o valor repassado obedecerá a carga horária semanal.

Os vereadores Almir Silva (PR), Itamar Ribeiro de Rezende (DEM) e Marcelo Machado Borges (PMDB) lembraram os meses de discussão para que o projeto chegasse a ser aprovado no plenário, destacando que por abranger o nível superior, vários profissionais serão beneficiados. Eles destacaram que o projeto não contempla os médicos que já haviam sido beneficiados, quando da aprovação da Lei nº10.738/09.

O Presidente da ABO Eduardo Ferro ressaltou que ainda faltam algumas melhorias no serviço de saúde aos dentistas, pois é preciso dar benefícios aos auxiliares de saúde bucal, que não foram contemplados nestas leis, e a contratação de técnicos de higiene bucal. Sobre estas solicitações, alguns vereadores disseram que irão atender.

Além deste, foi aprovado o projeto de lei sobre a reorganização da prestação de serviços em regime de plantão junto a Secretaria Municipal de Saúde. Segundo o secretário da Saúde, Valdemar Hial, a matéria promove ajustes em relação a necessidade de limitação da compensação da carga horária do plantão, em relação a regulamentação dos plantões realizados pelos técnicos de nível médio de escolaridade, como por exemplo, técnicos de radiologia.

O projeto corrige ainda, o valor pago atualmente de R$ 644, 00, do plantão dos cirurgiões dentistas, que passará a ser de R$ 1.376, 82. Outra categoria contemplada na matéria são os profissionais que atuam em regime de plantões junto ao CAPS-D (Centro de Atenção Psicossocial ao Drogatito).

Por fim, foi aprovada também em plenário, a atualização do salário dos Médicos e Cirurgiões-Dentistas de acordo com o mercado de trabalho. Após a publicação da Lei, os profissionais passarão a receber R$ 4.510, 77 (médico) e R$ 2.690, 00 (dentista). De acordo com o secretário, o salário destes profissionais, que atuam na área de Saúde da Família, se encontrava defasado, causando dificuldades na contratação do número de profissionais necessários à formação das equipes.

Eduardo Ferro se posicionou favorável ao atendimento odontológico no "Hospital Regional de Urgência e Emergência" que está sendo construído pela Prefeitura Municipal de Uberaba, justificando que:

> *"Há tempos a odontologia se modernizou. É importante ter cirurgiões-dentistas numa equipe multidisciplinar de saúde que é um bem retribuído à sociedade. A saúde se inicia pela boca, seguindo por todo nosso organismo, é importante a presença do cirurgião-dentista nesses ambientes hospitalares, pois eles irão contribuir também para a melhoria do paciente. Quem ganha com isso é o próprio paciente. Quando ele fica muito tempo internado, principalmente em unidade de terapia intensiva, bactérias podem proliferar na boca devido à falta de uma higienização. Essas bactérias podem gerar problemas sérios aos pacientes levando até a óbito. Avalia-se que é importante ter na equipe multidisciplinar nesse hospital o especialista em bucomaxilofacial. Um exemplo é um paciente vítima de acidente ou emergência que seja passado por essa equipe, nossa obrigação não é somente devolver a estética ao paciente, nossa obrigação é devolver a função matigatória. Por isso é importante ter a presença de um bucomaxilofacial em Postos de Saúde e neste hospital de urgência e emergência.*
>
> *Os políticos e as autoridades competentes devem enxergar a saúde como um todo e que todos devem pensar no futuro e em novas propostas para um melhor atendimento ao paciente".*

A ABO sempre procurou promover cursos, encontros, palestras e congressos na área odontológica para oportunizar a capacitação do profissional na cidade de Uberaba e Região. Dr. Eduardo Borges Neiva Ferro, Presidente da ABO, em

consonância com esta filosofia apoiou o **47º encontro do GBMD (Grupo Brasileiro de Materiais Dentários),** tendo também o apoio da Uniube, Uniodonto, CRO/MG e SOMGE**.** O evento pioneiro em Uberaba foi realizado nos dias 28, 29 e 30 de julho de 2011, na FIEMG - Centro de Cultura José Maria Barra. O professor da Uniube, doutor Gilberto Antônio Borges foi o Presidente do Encontro e Dr. Rinaldo Mattar foi o Vice-Presidente. Um seleto grupo de renomados palestrantes do Brasil e do exterior ministraram cursos e palestras em Uberaba, como Burak Taskonak (Nova Southeastern University, USA), Marco Bottino (Indiana University school of Dentistry, USA), Jack Ferracane (School of Dentistry of Oregon, USA), Mário Fernando de Góes (Faculdade de Odontologia de Piracicaba- Unicamp SP), Carlos Francci (Universidade de São Paulo- USP SP), Luiz Felipe Schineider (Universidade Federal fluminense- UFF RJ), tendo o professor Gilberto Antônio Borges como moderador e o professor Luís Henrique Borges, diretor do curso de Odontologia da Uniube, como coordenador do Encontro.

Cerca de 400 participantes estiveram presentes no evento, entre eles, pesquisadores, professores, cirurgiões-dentistas renomados dos EUA e do Brasil.

O objetivo do 47º Encontro do GBMD foi trazer as inovações em materiais odontológicos e recentes pesquisas na área da estética bucal.

***Presidente do GBMD - Dr. Gilberto Antônio Borges, Deputado Federal Aelton de Freitas e Presidente da ABO Dr. Eduardo Borges Neiva Ferro - julho de 2011***

Em 16 de novembro de 2011, Dr. Eduardo Borges Neiva Ferro, presidente da ABO - Regional Uberaba, recebeu de Cesar Marra, presidente da Uniodonto Uberaba, homenagem pelos relevantes serviços prestados à classe odontológica, durante a abertura do II congresso Mineiro de Odontologia no dia 16 de novembro.

***Dr. Eduardo homenageado pelo Dr. Dr. César Marra - presidente da Uniodonto de Uberaba - 16/11/2011***

A ABO de Uberaba foi fundada em 17/11/1961, completando 50 anos de história em 17/11/2011. Dr. Eduardo Borges Neiva Ferro preocupado em deixar publicada toda a sua trajetória científica, social, esportiva e ações em prol da comunidade e pela valorização dos profissionais da odontologia e imbuído com a sensibilidade cultural que lhe é peculiar, se empenhou para a **publicação do livro *"ABO-Associação Brasileira de Odontologia - Regional Uberaba - Pioneirismo e Liderança",*** de autoria da escritora e historiadora Marta Zednik de Casanova. A idealização de um registro histórico da ABO aconteceu no ano de 2000 quando Dr. Alan Carlos da Silva era Presidente da ABO. Nesta época ele argumentou sobre a importante função da Associação para a comunidade e solicitou ao Dr. José Thomas da Silva Sobrinho que era Presidente da Fundação Cultural de Uberaba a publicação de um livro sobre a história da ABO. Diante disso, foi indicada a historiadora Marta Zednik de Casanova, coordenadora do Departamento de Pesquisa do Arquivo Público de Uberaba, para pesquisar toda a trajetória histórica da ABO e transformá-la em um livro. O lançamento da obra inédita aconteceu no ano de 2012 no evento da posse da nova diretoria da ABO para o Biênio 2012/2013. O evento abrilhantou Uberaba e contou com a participação de autoridades de Uberaba e Região, profissionais da odontologia e comunidade uberabense.

Também para registrar os cinquenta anos de ABO - Regional Uberaba, foi criada a "logomarca comemorativa" e o "selo ABO". O selo segue tendências abstratas.

Para haver integração entre os dois elementos, foram utilizadas formas circulares e cores extraídas da marca “ABO”.

***Veja as cores do selo e da logomarca na capa***

Outra realização que Dr. Eduardo e Diretoria aperfeiçoaram em 2011foi o site da ABO, com fotografias e ricas informações históricas, científicas, cursos que a Associação vem promovendo, currículo e biografias dos presidentes, assim como suas realizações que têm ao longo dos anos constituído um marco para a Associação Brasileira de Odontologia - Regional Uberaba. Para conhecer mais a ABO acesse o site WWW.abouberaba.com.br, que desde junho de 2011 está disponível para os internautas.

Um acontecimento que marcou a ABO em 2011 foi as comemorações do **JUBILEU (50 anos da ABO-Uberaba).** Vários eventos comemorativos ocorreram, entre eles, a **“Feijoada de Ouro”**, ocorrida no dia 20 de agosto de 2011 na Sede Campestre da entidade, localizada no Loteamento Jockey Park. O evento foi organizado pela diretoria do dinâmico presidente Eduardo Ferro, no segundo e profícuo mandato. Programação elaborada pelos diretores sociais, Drs. Alexandra Fernanda Sene, Ronald Carvalho Silva, Cláudia Cartafina e Luciana Nóbrega, resultou em sucesso, com animação da banda Juventude, mais DJ e Bufê Agnelo’s. O evento contou com a presença de autoridades e mais de 300 convidados.

Neste evento foi feito o anúncio da doação pela Prefeitura de Uberaba de uma área de 2 mil metros quadrados para construção de sua nova sede da ABO.

A ABO Uberaba, que desenvolve vários trabalhos sociais, enfrenta problemas com a falta de espaço em sua sede da Rua Padre Jerônimo. Com o objetivo de ampliar o espaço para os cursos e o atendimento na policlínica, o presidente da ABO Eduardo Ferro e toda a diretoria vinham pleiteando junto ao poder público uma área para construir a nova sede. O anúncio da doação foi feito pelo líder do prefeito Anderson Adauto na Câmara, vereador Cléber Humberto Sousa Ramos, durante a Feijoada “Jubileu de Ouro”, com os seguintes dizeres: *“Em nome do Prefeito Anderson Adauto, quero anunciar a doação à ABO-Uberaba de uma área de 2 mil metros quadrados, no Parque do Mirante. Estamos devolvendo à ABO o que lhe é de direito, pois na sua área anterior, que ficava na av. Leopoldino de Oliveira, foi construída uma Unidade de Pronto Atendimento. E estamos devolvendo com juros, pois serão 600 metros quadrados a mais neste novo espaço”*.

De acordo com o Presidente da ABO, Dr. Eduardo Ferro, *"a construção da nova sede, localizada na Rua Edson Gonçalves Prata, no Parque do Mirante é um desejo de várias diretorias da ABO e que agora se torna realidade. Essa é uma luta de muitos anos, que agora se concretiza. De imediato, faremos um investimento de R$ 400 mil nesta nova casa do odontólogo"*.

Dr. Eduardo também já apresentou a perspectiva do projeto arquitetônico da nova sede, com uma área construída de aproximadamente 1.300 m².

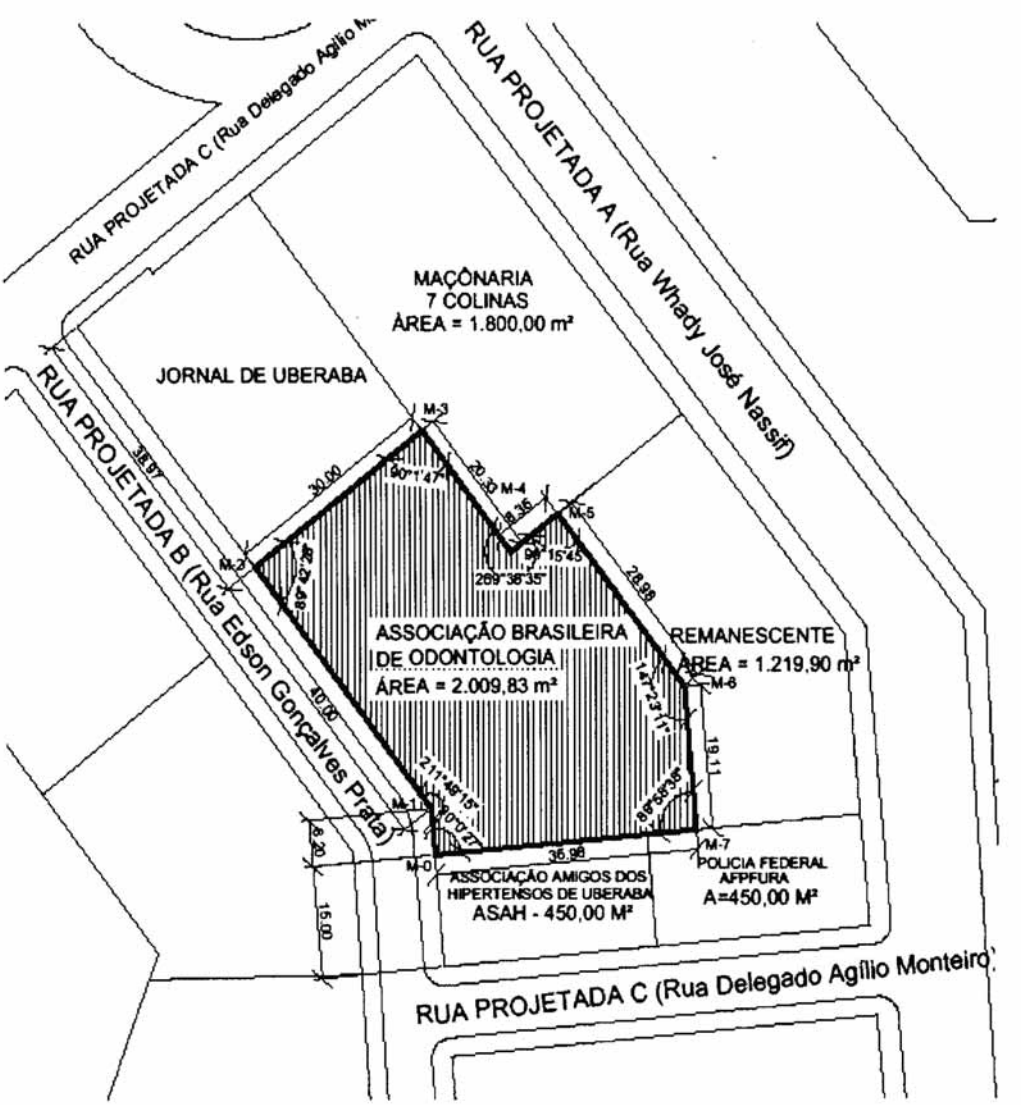


***Localização da Nova Sede da ABO - Regional Uberaba - ano 2011***

***Mapa aéreo indicando o local da construção da nova sede da ABO/Regional Uberaba - Rua Edson Gonçalves Prata - Parque do Mirante - Uberaba-MG***

**LEI Nº 11.347/2011**

**Desafeta de suas características específicas e autoriza a Concessão de Direito Real de Uso da área que menciona à "ASSOCIAÇÃO BRASILEIRA DE ODONTOLOGIA - ABO", e dá outras providências.**

O Povo do Município de Uberaba, Estado de Minas Gerais, por seus representantes na Câmara Municipal, aprova e eu, Prefeito Municipal, em seu nome, sanciono a seguinte Lei:

**Art. 1° -** O Município de Uberaba fica autorizado desafetar de suas características específicas e conceder o direito real de uso à **"ASSOCIAÇÃO BRASILEIRA DE ODONTOLOGIA - ABO"**, entidade sem fins lucrativos, com sede na Rua Padre Jerônimo, 145, Centro, nesta cidade, inscrita no CNPJ sob o n° 25.453.283/0001-58, de parte de área institucional localizada no Loteamento Parque do Mirante, com 2.009,83 $m^2$, com a seguinte descrição:

*"PARTE DE ÁREA INSTITUCIONAL LOCALIZADA NO LOTEAMENTO PARQUE DO MIRANTE, COM 2.009,83 $M^2$, ASSIM DESCRITA: "O ponto inicial desta descrição, M – 0 localiza-se a uma distância de 15,00 metros da intersecção dos alinhamentos prediais das Ruas Projetada B (Rua Edson Gonçalves Prata) e Projetada C (Rua Delegado Agílio Monteiro); deste, segue pelo alinhamento predial da Rua Projetada B (Rua Edson Gonçalves Prata), por uma distância D= 6,20 metros, até o ponto M – 1; deste, segue virando à esquerda, ainda pela mesma confrontação, por uma distância D= 40,00 metros e ângulo interno = 211°49'15" até encontrar o ponto M – 2; deste, segue virando à direita, passando a confrontar com área destinada ao Jornal de Uberaba, por uma distância D= 30,00 metros e ângulo interno = 89°42'28", até encontrar o ponto M – 3; deste, segue virando à direita, passando a confrontar com área destinada à Maçonaria 7 Colinas, por uma distância D= 20,33 metros e ângulo interno = 90°01"47", até encontrar o ponto M – 4; deste segue virando à esquerda, ainda pela mesma confrontação, por uma distância D= 8,36 metros e ângulo interno = 269°38'35" até encontrar o ponto M - 5; deste segue virando à direita, passando a confrontar com o remanescente da área institucional, por uma distância D= 28,98 metros e ângulo interno = 90°15'45" até encontrar o ponto M – 6; deste segue pela mesma confrontação por uma distância D= 19,11 metros e ângulo interno = 147°23'11" até encontrar o ponto M – 7; deste segue virando à direita e passando a confrontar com parte de área destinada à AFPFURA e área destinada a Associação Amigos dos Hipertensos de Uberaba, por uma distância D= 36,98 metros e ângulo interno = 89°58'38", até encontrar o ponto M – 0, início desta descrição, fechando assim o perímetro com ângulo interno = 90°00"27", e totalizando uma área de 2.009,83 m², conforme arquivos da SEPLAN".*

**Art. 2º** - A área a que se refere a presente concessão se destina a construção da nova sede da Associação Brasileira de Odontologia – Regional Uberaba e Escola de Aperfeiçoamento Profissional.

**Parágrafo Único** – A área mencionada no artigo 1º desta Lei, não pode ser destinada para outros fins, que não sejam os propostos pela Concessionária, definidos nesta Lei, sob pena de retrocessão.

**Art. 3º -** A concessão a que se refere esta Lei será aperfeiçoada mediante Contrato de Concessão, veiculado por competente instrumento público, onde deve constar sob pena de nulidade, que o imóvel ora concedido reverte automaticamente ao Patrimônio Público Municipal, se no prazo de (02) dois anos a concessionária não cumprir o disposto no artigo anterior.

**Parágrafo Único –** A concessionária se compromete a manter a área limpa e cercada, em conformidade com a legislação municipal, sob pena de retrocessão.

**Art. 4º -** Todos os gastos decorrentes dos procedimentos relativos à efetivação da concessão da área descrita no art. 1º, correm por conta e responsabilidade da concessionária.

**Art. 5° -** Fica dispensada a Licitação face às disposições contidas na Lei Federal nº 8.666/93.

**Art. 6º -** Na hipótese da extinção da Concessionária, o objeto desta concessão reverter-se-á ao Patrimônio Público Municipal, sem risco de indenização de qualquer espécie do município para a Concessionária, resguardando o direito desta da retirada de todo material da edificação, em um prazo máximo de 180 dias a partir da reversão publicada no órgão oficial.

**Art. 7º -** Revogam-se as disposições em contrário.

**Art. 8º -** Esta lei entra em vigor na data de sua publicação.

Prefeitura Municipal de Uberaba (MG), 12 de dezembro de 2011.

Anderson Adauto Pereira
**Prefeito Municipal**

Rodrigo Mateus De Oliveira Signorelli
**Secretário Municipal De Governo**

**IMAGENS DA FEIJOADA "JUBILEU DE OURO"**
**SEDE CAMPESTRE DA ABO - 20/08/2011**

***Sede Campestre da ABO - "Feijoada de Ouro" - DeputadoFederal Paulo Piau, Presidente da Câmara Municipal Luís Humberto Dutra, Deputado Federal Aelton de Freitas, Vereador Cléber Humberto S. Ramos, Presidente da ABO Eduardo Ferro, Deputado Estadual Lerin e vereador Almir Silva***

***Presidentes da ABO-Regional Uberaba - Drs. Eduardo, Cristina, Marco Antônio, Gustavo, Nelson, Roosevelt, Paulo Osmar, Luciano, Luiz Ronaldo, Noraldino e Moysés***

*Presidente da ABO, Dr. Eduardo Borges Neiva Ferro e esposa Célia*

*Historiadora Marta Zednik de Casanova, autora do livro que conta toda a historia da ABO, com o marido, Victor Hugo Casanova*

*Drs. Maurício Ferreira e Vanessa*

*Anizia Silva com os diretores sociais da ABO, Alessandra Sene e Ronald Carvalho da Silva*

*Drs. Luciana Pardi e Luís Henrique Borges, e filhos, com Dr. Gilberto Borges*

*Drs. Cristiano e esposa Yvi, Luciana Pimenta e Emerson*

*Vice Presidente da ABO/Regional Uberaba - Dr. José Renato Cação e esposa Ana Paula*

*Nayara, Angélica, Dr. Cristiano Hercos, Dra. Cristina Stival e Dra. Sanivia*

*Drs. Marcellus Tonelli, Luiz Ronaldo Barbosa e José Modesto Neiva*

*Dr. Paulo Osmar Severino e esposa Claudiana*

Em 2011 várias ações da entidade foram voltadas para as comemorações do "Jubileu de Ouro" da ABO, que teve no dia 28 de outubro de 2011 o ponto culminante com o **Jantar do "Dia do Cirurgião-dentista"** no Salão VIP da Casa do Folclore. Houve Show com BANDA VÊNUS com mini trio durante a festa. O cardápio ficou sob o comando do "Buffet Leila Guimarães". Quinhentas pessoas lotaram o Salão VIP da Casa do folclore.

No Jantar foram homenageados os seguintes Cirurgiões Dentistas:

- Ex-Presidentes da ABO que estiveram à frente da Associação de 1961 à 2011;
- Mérito Odontológico CRO-MG Dr. Gabriel Pereira Lopes (Iturama/MG);
- Sócio Benemérito - Presidente do CRO/MG, Dr. Arnaldo de Almeida Garrocho;
- Sócios Remidos CRO/MG - Drs. Edilson Mateus (Uberaba/MG), Guaracy Bevilaqua (Uberaba/MG), Jesus Mansur (Conceição das Alagoas/MG), Zilda Vendramini Rodrigues da Cunha (Uberaba/MG).

## IMAGENS DO JANTAR DO DIA DO DENTISTA
## JUBILIEU DE OURO - 28/10/2011

***Grande elenco dos presidentes da ABO Uberaba em noite de homenagem no Jubileu de Ouro da entidade***

***Homenagem Especial aos parceiros empresariais da ABO UBERABA no Jubileu de Ouro da Associação***

***Prefeito Anderson Adauto com o Presidente da ABO Uberaba, Eduardo Ferro - Prefeito doou área de 2 mil m² no Parque do Mirante para a nova sede da ABO Uberaba***

***Banda Vênus***

***Público no embalo da Banda Vênus***

*Homenagem ao Ex-Presidente*
*Dr. José Tomaz da Silva Sobrinho - Primeiro Presidente da ABO - Regional Uberaba*

*Homenagem ao Ex-Presidente*
*Dr. Israel José da Silva - recebida pelo seu filho Dr. Ronald Carvalho da Silva*

*Homenagem ao Ex-Presidente*
*Dr. Urbano Correia de Paiva - recebida pela sua esposa Marilda Paiva*

*Homenagem ao Ex-Presidente*
*Dr. Irineu Batista Filho*

*Homenagem ao Ex-Presidente*
*Dr. Moysés Soares Rosa*

*Homenagem ao Ex-Presidente*
*Dr. Noraldino Alves de Melo*

*Homenagem ao Ex-Presidente*
*Dr. Luiz Ronaldo Barbosa*

*Homenagem ao Ex-Presidente*
*Dr. Luciano Correia de Paiva*

*Homenagem ao Ex-Presidente*
*Drª Carmem Ilka Cançado Oliveira*

*Homenagem ao Ex-Presidente*
*Dr. Paulo Osmar Severino*

*Homenagem ao Ex-Presidente*
*Roosevelt Carvalho da Silva*

*Homenagem ao Ex-Presidente*
*Dr. Nelson Dib Mattar Filho*

*Homenagem ao Ex-Presidente*
*Dr. Alan Carlos Silva*

*Homenagem ao Ex-Presidente*
*Dr. Gustavo Campos Barbosa*

*Homenagem ao Ex-Presidente*
*Dr. Marco Antônio Borges de Almeida*

*Homenagem ao Ex-Presidente*
*Dr[a] Cristina de Moraes Dib*

*Homenagem ao Presidente*
*Dr. Eduardo Borges Neiva Ferro*

*Homenagem ao Presidente da CRO-MG,*
*Dr. Arnaldo Almeida Garrocho*

*Prefeito de Uberaba Anderson Adauto Pereira, Dr. Luciano Correia de Paiva e o Presidente da ABO Eduardo Borges Neiva Ferro.*

*Deputado Federal Aelton Freitas e esposa, Luciana*

*Deputado Federal Paulo Piau e Ex presidente da ABO, Dr. Luciano Correia de Paiva*

*Ex-presidente da ABO Nelson Dib Matar Filho ao lado da esposa e do secretário da ABO Venceslau (Lalau)*

*Ex-presidente da ABO, Dr. Alan Carlos Silva e esposa, Lilian*

*Dr. Santiago Sabino de Freitas e esposa Marcia Hueb*

*Kênia e esposo Dr. Ricardo de Oliveira Coelho, eleito presidente da ABO para o Biênio 2012/2013*

*Ex-presidentes homenageados, no Jantar do Dentista - Jubileu de Ouro*
*Marilda Paiva, viúva do ex-presidente da ABO, Dr. Urbano Correia de Paiva (in memoriam) e Dr. Ronald Carvalho Silva, filho do ex-presidente, Dr. Israel José da Silva (in memoriam), receberam as homenagens - 28/10/2011*

Finalizando a Gestão do biênio 2010/2011 do Presidente Dr. Eduardo Borges Neiva Ferro e Diretoria, foi realizada a eleição para compor a nova diretoria da ABO Associação Brasileira de Odontologia / Regional Uberaba, para o biênio 2012/2013. O consenso entre os associados decidiu por chapa única, formada por 10 diretores executivos, sendo presidente, Dr. Ricardo de Oliveira Coelho, e vice-presidente, Dra. Célia Cristina Rodrigues Pires Ferro.

A Associação Brasileira de Odontologia/Regional de Uberaba-MG, convocou todos os sócios da entidade em pleno gozo dos seus direitos, para a eleição da Diretoria, biênio 2012/2013 que realizou-se no dia 15/12/2011 das 8h às 17h, na sede própria, à Rua Padre Jerônimo, 145 - Centro.

***Presidente da ABO - Dr. Eduardo Borges Neiva Ferro; Candidato à Presidência da ABO, Ricardo de Oliveira Coelho; e Candidata à Vice Presidente da ABO, Dra. Célia Cristina R. P. Ferro - Eleição - 15/12/2011***

A diretoria eleita para o biênio 2012/2013 foi:

| | |
|---|---|
| **Presidente:** | Dr. Ricardo de Oliveira Coelho |
| **Vice-Presidente:** | Drª. Célia Cristina R. P. Ferro |
| **Secretário Geral:** | Dr. Maurício Ferreira |
| **1° Secretário:** | Drª. Maria Cristina Stival |
| **2° Secretário:** | Drª. Luciana Pimenta Nóbrega |
| **1° Tesoureiro:** | Dr. Marcellus Tonelli |
| **2° Tesoureiro:** | Dr. Gustavo Corrêa Salge |
| **Diretor de Patrimônio:** | Dr. Ronald Carvalho da Silva |
| **Orador Oficial:** | Dr. Christiano Marinho Corrêa |
| **Bibliotecário:** | Dr. Alexsandra Fernanda Silva Sene |

| | |
|---|---|
| **Conselho Consultivo:** | Dr. Paulo Osmar Severino<br>Dr. José Renato Cação Pereira<br>Dr. Roosevelt Carvalho da Silva |
| **Suplentes:** | Dr. Noraldino Alves de Melo<br>Dr. Wilson Pegorer da Cruz<br>Dr. Luiz Ronaldo Barbosa |

A nova diretoria da ABO assumiu o cargo no dia 20 de janeiro de 2012 e a posse oficial aconteceu em abril de 2012.

O Presidente da ABO, Dr. Ricardo de Oliveira Coelho, eleito presidente da ABO para o biênio 2012/2013, expressa as diretrizes para a Entidade:

> *É com muito orgulho e satisfação que estamos assumindo a Presidência da nossa tão estimada Associação Brasileira de Odontologia/Regional de Uberaba-MG para o biênio 2012/2013.*
>
> *Falar da ABO-Uberaba é motivo de alegria, já que esta casa, com seus 50 anos de existência vem agregando e solidificando cada dia mais, tanto os nossos profissionais, como a nossa profissão. Devemos sempre não esquecer e com certeza enaltecer a todos os Presidentes que por aqui passaram e fizeram da nossa Associação, uma entidade de muita dignidade em todo o Brasil.*
>
> *Falar das metas é de suma importância em qualquer situação: falar do início da construção da nova sede, que com certeza irá consolidar mais e mais a nossa EAP (Escola de Aperfeiçoamento Profissional), formando a cada dia profissionais mais capacitados, é magnífico; e ter a responsabilidade de neste mesmo momento fazer parte desta história com o lançamento do livro, de autoria da historiadora Marta Zednik de Casanova, que conta os 50 anos de luta, responsabilidade e compromisso com toda a classe odontológica, é maravilhoso!..*
>
> *Parabéns a todos que com muito amor e trabalho ajudaram a construir e edificar esta história.*
>
> ***Dr. Ricardo de Oliveira Coelho***
> *Presidente da Associação Brasileira de Odontologia*
> *Regional de Uberaba-MG*
> *Gestão Biênio - 2012/2013*

O Presidente da ABO/Regional Uberaba, Dr. Eduardo Borges Neiva Ferro encerrando a gestão 2010/2011 expressou que:

*Nosso trabalho perante a ABO foi positivo para a Associação, a classe e para a odontologia. A diretoria biênio 2010/2011 realizou diversos cursos dentro da escola da associação, inserimos novos associados e conseguimos o terreno para a construção da nova sede, cuja nova diretoria dará início à obra no começo do ano, entre outras conquistas. Além disso, concluímos o fechamento do livro da História da ABO pronto para ser publicado em abril de 2012. A pesquisa da Obra, que relata todas as nossas atividades, desde o princípio até nos dias atuais, foi realizada pela historiadora Marta Zednik de Casanova.*

*Para o próximo biênio, a expectativa é grande em torno da construção da sede, devido ao crescimento que a ABO atingiu, já que existe necessidade de aumentar a escola e expandir o número de cursos.*

*Pensando na continuidade dos trabalhos iniciados desde a primeira gestão em 2006/2007 buscamos o consenso de nossa diretoria e associados. Unimos forças para compor uma chapa única com o objetivo de dar sequência às nossas ações, indicamos o Dr. Ricardo de Oliveira Coelho, atual tesoureiro da gestão 2010/2011 como pré-candidato à presidente da ABO. Indicamos também a Dra. Célia Cristina R. P. Ferro como vice para presidirem o mandato 2012/2013.*

*Agradeço a todos que contribuíram direta ou indiretamente para as realizações das ações em prol da ABO.*

***Eduardo Borges Neiva Ferro***

*Se a memória se dissolve,*
*o homem se dissolve.*

*Octávio Paz*

# DEPOIMENTOS

*Em todas as gestões que atuei na Diretoria da ABO percebi que os colegas eram estimulados a participar das promoções recreativas, esportivas e festivas. Os cursos e congressos também atraíam os associados, pois muitos deles priorizavam a atualização profissional. O importante era que a Diretoria desempenhasse a sua gestão de forma participativa e atuante, sempre acessível ao associado.*

***Drª Abadia Cartafina Perez***

*Participei da gestão do Presidente Nelson Dib Mattar Filho, compondo a Diretoria Científica, juntamente com os Drs. Adilson Nakamura, Almir José S. Miranzi e Gustavo Barbosa.*

*A minha participação como Diretor Científico foi muito interessante, já que pude aumentar ainda mais o relacionamento pessoal e profissional com os colegas da diretoria. Percebi o quanto é importante a união classista e pude testemunhar que existem colegas empenhados para que a Odontologia seja respeitada cientificamente e politicamente.*

*Como diretor, contribuí para organizar e aprovar as normas que possibilitaram a realização da primeira turma de Especialização em Prótese Dentária, além de nove palestras de diversos temas clínicos que foram oferecidas gratuitamente aos associados".*

***Dr. Adalcyr Luiz da Silva Júnior***

*Pela terceira vez fui Diretor do Departamento Científico da ABO, Uberaba. Nas duas primeiras gestões, sob a presidência da Drª Carmem Ilka Cançado, 1992-1993, e do Dr. Nelson Dib Mattar Filho, 1998-1999, atuei como membro da comissão organizadora do Congresso Internacional de Odontologia do Triângulo Mineiro e Alto Paranaíba.*

*Ainda, na 2° gestão, participei da implantação do 1° Curso de Especialização em Prótese Dentária.*

*Agora, nesta atual Diretoria, 2000-2001, tive a oportunidade de ministrar aulas no 2° Curso de Especialização em Prótese.*

***Dr. Adilson Nakamura***

*O Departamento de Esportes da ABO, procurou proporcionar aos Associados, práticas esportivas variadas, tais como: futebol, peteca, ginástica, truco, tênis de mesa, biribol e basebol.*

*Porém, o destaque fica para a criação da "Escolinha de Futebol", com aulas todos os sábados à tarde, atividade esportiva pioneira para os filhos dos associados.*

***Dr. Alan Kardec José Ferreira***

*Participei, por duas vezes, da Diretoria da ABO. Na primeira delas, 1998-1999, atuei no Departamento Científico; e na segunda, no Departamento Fiscal. Percebi que a ABO busca associar a ciência ao lazer, no intuito de proporcionar ao associado melhor qualidade de vida profissional e social*

***Dr. Almir José Silveira Miranzi***

*Desde minha mudança de São Paulo para Uberaba, em 1985, sempre tive boa acolhida na ABO-Secção Uberaba. Logo fui convidada a participar da diretoria, o que prova que a Associação está de portas abertas para novos participantes.*

*A cada ano percebo maior empenho dos membros da diretoria em ampliar os benefícios e facilitar o desenvolvimento profissional aos seus associados. Os cursos de atualização, abordam diferentes temas e são de boa qualidade.*

*Acho muito importante também o empenho da entidade em promover programas sociais e de lazer, pois estes estimulam um maior entrosamento entre os profissionais da área e seus familiares.*

*Enfim, parabenizo todos os diretores antigos e atuais, que entre erros e acertos, vêem conduzindo de maneira eficiente a ABO-Uberaba.*

***Drª Ana Augusta Milano***

*Eu sinto-me honrado de fazer parte da história dessa tão importante entidade, tanto como associado como também de ter exercido o cargo de diretor em várias gestões. Nós, cirurgiões-dentistas temos bastante orgulho da ABO Regional Uberaba, que tão bem representa a nossa classe como também sabe valorizar o profissional da odontologia.*

***Dr. André Luiz Dib***
***Diretor da ABO - Uberaba***

*Momentos difíceis, os primeiros anos da década de 1960. Os dentistas colaboradores eram poucos e a obra a ser realizada (ABO-Uberaba) era de grande envergadura. Éramos mais ou menos 150 dentistas responsáveis pela compra do terreno e da construção da nova sede da ABO. Ao iniciarmos os alicerces, em 1964, o engenheiro chefe da construção verificou que o terreno, por ser região de várzea, exigia fundações com bate-estacas, o que nos custou elevadas somas em dinheiro.*

*Terminadas as fundações, depois os baldrames (alicerces), começamos a levantar as paredes e dentro de alguns anos o majestoso prédio na rua Padre Jerônimo erguia-se. A nova sede da nossa querida ABO estava pronta. Daí para frente, foi uma nova fase da história da Odontologia em Uberaba, que acompanhando o progresso de outras ciências, e juntamente com a Faculdade de Odontologia, que também vinha desenvolvendo a passos largos no campo da pesquisa e do aprendizado, conquistou a classe odontológica maior prestígio e conceito junto à comunidade de Uberaba e região. Nós os pioneiros dessa "saga acadêmica", esperamos que os nossos sucessores continuem levantando bem alto a bandeira do entusiasmo de 'bem servir' a humanidade.*

***Dr. Antônio Edson de Moura Ferreira***

*O papel que a ABO de Uberaba vem prestando à comunidade Odontológica ao longo desses anos é de grande importância. O convívio entre colegas, a troca de experiências e conhecimentos, a participação na formação de especialistas através da EAP-Escola de Aperfeiçoamento Profissional (hoje Uniabo) e a realização de congressos, engrandecem a classe odontológica. O dinamismo dessa diretoria em conduzir os colegas em busca de aprimoramento tem contribuído de maneira decisiva para que tantos profissionais alcancem êxito. Ao longo desses anos a estreita colaboração entre CRO e ABO tem mostrado o trabalho e o empenho para a valorização do profissional de nossa região.*

*O CRO-MG parabeniza os nossos colegas da ABO de Uberaba pelos 50 anos de funcionamento de tão importante entidade. Deixamos o nosso abraço e a certeza de que, através de parcerias, poderemos elevar cada vez mais o nome da Odontologia de Minas Gerais.*

***CD. Arnaldo de Almeida Garrocho***
***Presidente da CRO-MG - Conselho Regional de Odontologia de Minas Gerais***

*A co-irmã de Uberaba tem realizado ao longo desses anos, notáveis atividades científicas e culturais e reputamos como sendo de grande importância esse dinamismo, engrandecendo e enobrecendo a profissão odontológica, não só a nível municipal mas também em âmbito regional e nacional.*

*Gostaríamos de ressaltar também que esse estreitamento entre as instituições se fortaleceu por ocasião do início do primeiro "Congresso Internacional do Triângulo Mineiro e Alto Paranaíba", realizado em Uberaba há 31 anos, que já notabilizou como sendo um evento sério e de alta credibilidade. Paralelamente ao Congresso estabeleceu-se o início de um torneio denominado Inter-ABO onde as ABOs co-irmãs são convidadas a participar de um campeonato de futebol "Society", estreitando os laços de amizade e fraternidade.*

*Parabéns ABO-Uberaba: que essa instituição cresça contínua e progressivamente sob o comando de brilhantes e abnegados colegas que administram de forma ímpar essa nobre casa.*

***Dr. Carlos Alberto Itiro M.***
***Ex - Presidente da ABO-Regional de Uberlândia***

*"É preciso que as mulheres tenham liberdade de experimentar, que possam ser diferente dos homens, sem medo; e que expressem estas diferenças livremente..." Foi com este pensamento de Virgínia Wolf que aceitei ser Presidente da ABO durante o biênio 1993/1994. Como eu imaginava foi um desafio facilmente vencido graças a uma diretoria e funcionários dinâmicos, entusismados e comprometidos com a nossa entidade e com o trabalho.*

*É muito bom conviver com esta família, tanto com os que vieram antes como os que estão aí até hoje. Tenho certeza que todos nós nos sentimos responsáveis por esta entidade - somos e seremos sempre parte deste trabalho. Mulheres ou homens, presidentes ou diretores; colegas ou funcionários, tanto faz, mas sempre amigos e parte de uma estrutura fantástica que se chama ABO - Regional Uberaba.*

***Drª Carmem Ilka Cançado***
*Ex-Presidente da ABO*

*Participar da diretoria da ABO-Uberaba foi muito importante na minha formação profissional e pessoal. Além da constante atualização científica, aqui se faz amigos e se conhece o espírito de solidariedade e companheirismo que são próprios dos colegas de nossa cidade. Por isso, aqui não há espaço para o oportunismo de quem queira usufruir da entidade, mas somente para os que queiram trabalhar por ela.*

***Dr. Cassiano Campos Barbosa***

*Sou Diretor Social da ABO desde 1998, atuando, portanto, na segunda gestão consecutiva. Agora, sob a presidência do Dr. Alan Carlos da Silva, repetimos o sucesso da tradicional Festa Junina promovida por esta Associação de Odontologia, anualmente realizada na primeira sexta-feira do mês de junho.*

*Um outro evento social promovido por esta Diretoria foi a homenagem estendida a mais de um profissional da Odontologia, , no Dia do Dentista, momento em que os homenageados foram agraciados com um jantar de gala.*

*A Diretoria Social apóia, com frequência, eventos esportivos realizados na sua Sede Campestre da ABO.*

*Percebe-se que os laços de amizades vão se fortificando cada vez mais entre os Associados.*

***Dr. Christiano M. Correia***

*Quando era Diretora da ABO havia muita integração entre os profissionais da Odontologia; todos trabalhavam para o crescimento da ABO. Foi um período de muita integração entre os associados.*

***Drª Dora Lúcia Silveira Bechara***

*No livro "O Passado e o Presente da Odontologia de Uberaba", relatei o trabalho de alguns abnegados cirurgiões-dentistas que superando muitas dificuldades, edificaram a Sede Social da ABO-Uberaba.*

*Parabenizo ainda hoje, esses paladinos que deram seu sangue para que esse ideal fosse concretizado.*

*Relembro a frase do 1° Ministro Britânico, Winston Churchill, quando disse: "Nunca tantos deveram tanto a tão poucos".*

***Dr. Edmundo Rodrigues da Cunha Filho***
***Autor do Livro "O Passado e o Presente da Odontologia de Uberaba"***

*A ABO-Regional de Araxá mantém com a ABO-Regional de Uberaba um vínculo fraterno que tem como berço a formação acadêmica de muitos de seus associados, formados pela Faculdade de Odontologia de Uberaba, que tiveram como mestres muitos dos dirigentes da ABO desta cidade.*

*Esta amizade sincera entre os integrantes das duas ABOs se traduz na relação de respeito, nas parcerias e no apoio mútuo de suas aspirações.*

*Hoje, esta bandeira de integração se estende as ABOs do Triângulo Mineiro e Alto Paranaíba.*

***Dr. Eduardo Barbosa Soares***
***Ex - Presidente da ABO / Regional de Araxá***

*Sou sócio da ABO-Uberaba.*

*Tive a oportunidade de participar de quatro gestões como diretor, onde desenvolvemos diversos trabalhos nos setores esportivos e sociais. Fui Presidente da ABO gestão 2006/2007 e atualmente na gestão 2010/2011.*

*A Associação Brasileira de Odontologia - Regional de Uberaba é uma entidade que admiro e respeito pela história de luta, amor e dedicação de seus Presidentes e Diretores que aqui passaram e deixaram suas contribuições, cabendo a nós, da atual diretoria, e às próximas que virão, preservar e dar sequência ao trabalho, objetivando sempre o desenvolvimento de nossa Entidade.*

***Dr. Eduardo Borges Neiva Ferro***
***Presidente da ABO/Regional Uberaba - Gestão 2006/2007 e 2010/2011***

*No período em que estive participando de diversas diretorias, a ABO, através da obstinação e arrojo de vários colegas, construiu a sua sede campestre, o que considero um dos capítulos mais importantes da história recente.*

*Fui tesoureiro geral dos dois maiores Congressos Internacionais de Odontologia do Triângulo Mineiro e Alto Paranaíba, já realizados e pude presenciar a importância, o respeito e a confiança que os participantes depositaram na Associação, como organizadora principal do evento. Destaco os colegas, Luciano Correia de Paiva, Virmon Resende da cruz, Roosevelt Carvalho Silva, Carmem Ilka Cançado Oliveira, Moyses Soares Rosa, Paulo Osmar Severino, Rinaldo Mattar, Luis Ronaldo Barbosa e outros pela dedicação e amor à ABO.*

***Dr. Eduardo Rosa Machado***

*Como membro da Diretoria Social da ABO, auxiliei, nos diversos eventos organizados por esta diretoria, tais como a Festa Junina, Dia do Dentista e demais festividades de confraternização.*

*Sinto-me honrado por participar dessa Associação que visa cooperar, integrar e acima de tudo, proporcionar momentos agradáveis aos seus associados e familiares.*

*Estou disposto a dar continuidade no meu trabalho, auxiliando e participando de todos os eventos e projetos idealizados pela ABO, objetivando o engrandecimento dessa instituição que é referência em Odontologia, para Uberaba e Minas Gerais.*

***Dr. Fernando Carlos Hueb de Menezes***

*Integrei o Departamento Científico da ABO/Regional Uberaba, na gestão do Dr. Nelson Dib Mattar Filho, biênio 1998/1999, época em que foi montado o 1° Curso de Especialização oferecido pela ABO. Na gestão, biênio 2000/2001 à cargo do Dr. Alan Carlos da Silva, a Associação promoveu o curso de Especialização em Prótese Dental, dando prosseguimento ao notável trabalho iniciado na gestão anterior.*

***Dr. Gustavo Campos Barbosa***
***Ex Presidenta da ABO/Regional Uberaba***

*Por volta do ano de 1990, recém formado, fui convidado a participar desta Associação com o intuito de integrar a equipe de futebol da ABO. Até então, o conhecimento que tinha a respeito desta Instituição era apenas relacionado à participação em eventos científicos, dentre eles, Congressos e Cursos realizados na época de estudante universitário.*

*A partir daí, na condição de associado, passei a notar, mais ainda, a importância desta entidade em minha vida, tanto cultural como social.*

*Em minha terceira gestão como diretor de esportes, procurei uma maior integração entre os associados, através de eventos esportivos, buscando também novos sócios para a ABO, objetivando sempre engrandecê-la.*

*Como diretor e profissional da área odontológica vejo a necessidade de buscar parcerias com empresas e/ou entidades, para que consigamos ampliar o nosso espaço físico e científico, almejando o aumento do número de associados, tão importante para o seu fortalecimento.*

***Dr. Gustavo Corrêa Salge***

*A Odontologia vivia o momento da busca de conhecimento, e com sucesso e casa cheia eram realizados os cursos de aperfeiçoamento, nas áreas de Endodontia, Periodontia, Prótese, Cirurgia e Odontopediatria.*

*Os finais de semana esticavam para os encontros na Sede Campestre com churrascos, jantares, almoços e esportes, com os participantes, muitos deles, atuando em outras cidades vizinhas e até distantes. Boas lembranças !...*

***Dr. Jefferson Beschizza Júnior***

*Foi uma época de grande desempenho de todos os membros da diretoria. Participei da reforma do prédio, e também da compra do terreno onde foi construída a Sede Campestre da ABO.*

***Dr. João da Silva Silvestre***

*A ABO, embasada na sua Filosofia, Filantrópica e Cultural, busca a valorização, o aprimoramento e a sustentável competência profissional da classe odontológica, através da compreensão e leitura da realidade: Reflexão - Discussão - Decisão.*

*A oportunidade de realizar um trabalho, nessa entidade, na condição de Diretor do Departamento Científico, durante três gestões; e Vice-presidente, por duas gestões, trouxeram-me uma profunda realização pessoal e profissional.*

*As atividades, de aprimoramento científico-cultural e valorização dos colegas, contribuíram significativamente para uma visão tecnológica e científica, voltada para melhor solidariedade humana. Pudemos compartilhar nossas experiências com renomados e imbatíveis professores e especialistas da profissão odontológica do Brasil e do Exterior. E esse intercâmbio cultural e científico só foi levado a efeito com a colaboração e apoio dos prezados colegas.*

***Dr. José Geraldo Malagutti***

*Minha participação na Associação Brasileira de Odontologia Regional de Uberaba-MG teve início quando ainda era estudante de Odontologia, na então FIUBE, em 1972.*

*A partir desta data até minha graduação, em 1975, representei nossa Associação fazendo adesões dos alunos de Odontologia para os cursos que eram ministrados periodicamente.*

*A partir de 1976 participei, até então, de sete diretorias, tendo sido secretário geral na gestão marcante do colega Luciano Correia de Paiva. Nessa eleição, biênio 1988 a 1989, uma das principais da história da ABO, concorreram duas chapas para o pleito da Presidência da ABO.*

*Participei ainda, de outros variados cargos frente à Associação, contribuindo assim para o desenvolvimento e engrandecimento de nossa Entidade.*

*Acredito que nossa Associação realmente representa nossa classe, tanto na parte social como na científica. Espero continuar atuante até o fim de minha carreira.*

***Dr. José Maurício Lamego Goulart***

*Integrei a Diretoria da ABO no biênio 1998-1999, na gestão de Dr. Nelson Dib Mattar Filho, como Diretor de Esportes, tendo auxiliado, ainda, ao Departamento de Patrimônio.*

*Na gestão 2000/2001, fui Diretor de Patrimônio da ABO. Também integrei a diretoria do Conselho Consultivo, gestão 2002/2003, 2004/2005, 2006/2007. Fui vice-presidente da ABO-Regional Uberaba, gestão 2008/2009 e 2010/2011. Acredito no desempenho da ABO e em tudo o que ela promove para os seus associados, através de atividades sociais e científicas.*

***Dr. José Renato Cação Pereira***

*Participei de quatro gestões, como membro integrante da Diretoria da ABO:*
*- 1988 e 1989 - Diretor do Departamento Científico*
*- 1990 e 1991 - Diretor do Departamento de Esportes*

*- 1992 e 1993 - Membro do Conselho Consultivo*

*- 1994 e 1995 - Diretor do Departamento de Esportes.*

*Durante o período em que atuei na Associação de Odontologia foi realizado o primeiroTorneio Esportivo entre as ABOs de Araxá, Uberaba e Uberlândia. Foi, ainda reestruturada a EAP - Escola de Aperfeiçoamento Profissional; e implantados os Cursos de Aperfeiçoamento de longa duração.*

***Dr. Kaolu Fujikawa***

*Participei pela primeira vez de uma diretoria da ABO, como Diretora Social, no biênio 2000/2001. Filha de dentista e ex-presidente da Associação, Dr. Irineu Batista Filho, sempre acompanhei os trabalhos em prol da comunidade e da classe odontológica.*

*Como diretora social tive participação direta nesta área e em projetos como a 'ABO Comunidade', que visa levar a informação e a prevenção contra doenças bucais em algumas entidades assistenciais, creches, asilos e escolas.*

*Como profissional espero por uma Odontologia digna, com princípios éticos e humanísticos.*

***Drª Karina Batista Prata***

*Ao completar 50 anos, ABO Uberaba, célula mater da Odontologia. Cujo escopo foi e será sempre de servir, instruir, congregar e unir a classe. Nestes anos todos passaram por seu auditório os maiores nomes da odontologia brasileira.*

*ABO 50 anos de sucesso e alegria para todos nós. Orgulho dos dentistas de Uberaba que tem na ABO, uma parceria, de ontem, de hoje e de sempre.*

*A todas as Diretorias, passadas, presente e futura nossos votos de grandes realizações.*

***Dr. Lauro Jaime Rodrigues Bilharinho***

*Através da minha participação na Diretoria da ABO tive a oportunidade de estabelecer uma relação mais estreita com os colegas da classe, observando quais são suas principais necessidades e suas expectativas em relação à prática da Odontologia, discutindo problemas e buscando soluções.*

*Tive oportunidade, também, nos trabalhos do projeto ABO-Comunidade, de conhecer a carência de informações da população referente à prevenção odontológica e de estabelecer um contato com a Odontologia para grupos especiais.*

***Drª Lília Simone de Freitas***

*Desde sua inauguração em 1965, a ABO / Regional Uberaba sempre teve uma participação marcante no cenário odontológico mineiro. Também foi palco de intenso movimento científico com a realização de eventos, congressos, e até mesmo, colaborando com outras Regionais, evidenciando a importância não só da Odontologia de Uberaba, como também sendo politicamente uma das maiores Regionais do Estado.*

*Na história da ABO/MG a participação dessa Regional foi relevante nas decisões da Entidade, sempre marcando presença nas reuniões do CORE (Conselho das Regionais), apresentando sugestões, propostas, colaborando com o processo de crescimento e no intercâmbio cultural.*

*Na atual gestão da ABO/MG tivemos a satisfação de poder contar com a participação dessa importante Regional por meio do seu ex-presidente, Dr. Eduardo Borges Neiva Ferro, como membro do nosso Conselho Deliberativo.*

*Nesses cinquenta anos, a ABO/Regional Uberaba, com muita justiça, comemorou a sua permanência dentro do quadro das grandes entidades representativas da Odontologia Mineira, à qual desejamos longevidade e prosperidade, trabalhando sempre em prol do cirurgião-dentista e da classe odontológica.*

***Lívio de Barros Silveira***
***Presidente da ABO/Seção de Minas Gerais***

*O meu contato com a ABO-Uberaba teve início quando comecei a participar de cursos e semanas científicas, ainda como acadêmica de Odontologia.*

*Já a minha experiência como membro integrante da Diretoria ocorreu quando fui eleita 2ª Secretária, biênio 1998/1999, na Presidência do Dr. Roosevelt Carvalho da Silva.*

*Sob a presidência do Dr. Alan Carlos da Silva, gestão 2000/2001 fui eleita 1ª Secretária. Além de redigir as Atas de reuniões, substituia, em algumas necessidades, o secretário geral da ABO.*

***Drª Lyria Maria dos Reis***

*A ABO de Uberaba é uma entidade que sempre buscou melhorar o nível científico através de cursos de conteúdos altamente satisfatórios, promovidos pela EAP - Escola de Aperfeiçoamento Profissional.*

*Além disso, não esqueceu o aspecto social, construindo e sempre melhorando as instalações do seu Clube Campestre, local importante para a confraternização, lazer e esporte dos associados.*

***Drª Mara Lúcia Sanchez***

*No biênio 1996-1997, sob a Presidência do Dr. Roosevelt, integrei a ABO como Diretor de Esportes. Vários torneios esportivos foram realizados, dentre eles 'Inter Profissionais Liberais' e 'Torneio Interno', para sócios e dependentes, com o apoio do Professor Noraldinxo. Ainda nessa gestão participei da organização das atividades futebolísticas, às 5ª feiras, na Sede Campestre.*

*Na Presidência do Dr. Nelson Dib, biênio 1998-1999, prosseguimos com as atividades anteriores, e introduzimos o 'Torneio de Peteca', entre os associados.*

*Além dessas atividades, outras mais foram desenvolvidas no biênio 2000/2001, sob a presidência do Dr. Alan Carlos. Uma delas, a 'Escolinha de Futebol', recém iniciada. A realização de jogos amistosos, às 3ªs feiras, entre diversas entidades e segmentos sociais de Uberaba, tem sido muito bem aceita.*

*Posteriormente ocupei várias diretorias da ABO/Regional Uberaba.*

***Dr. Marcellus Tonelli***

*Éramos um grupo de profissionais, determinado a construir a 'nossa' sede. E com que sacrifício....*

*Rifas e doações eram meios que buscávamos para levantar verbas; porém, acabávamos mesmo caindo nos empréstimos financeiros.*

*Ficou famosa a cena do nosso Dr. Israel José da Silva, na maca hospitalar, se dirigindo a uma melindrosa cirurgia, assinando faturas de dívidas.*

*Chegado o dia da inauguração, solenidades marcadas, eis que o Estado fixou a data do Concurso Público para o dia seguinte: um grande número de dentistas inscritos partiu para Belo Horizonte, sem que fosse permitido participarem da festa.*

*Foi então que o Dr. José Thomaz da Silva Sobrinho marcou uma outra solenidade, para que nós, os concursados ausentes, pudéssemos festejar a inauguração da nossa tão almejada Sede Social.*

***Drª Maria Fátima Freire***

*Sinto-me orgulhosa por ter participado de uma Associação tão séria e respeitada como a nossa ABO - Regional de Uberaba.*

*Os profissionais da área odontológica têm o privilégio de poder contar com uma entidade preocupada em proporcionar o melhor para seus associados, tanto no âmbito científico como social.*

*Nós uberabenses e odontólogos só temos a agradecer à Associação que tanto nos prestigia, valorizando cada vez mais nossa profissão.*

***Drª Marília Maria Queiroz Fleury Teixeira***

*A ABO foi criada com o propósito de integrar a classe odontológica de Uberaba. Tenho paticipado da Diretoria da ABO/Regional Uberaba em diversas gestões. Em consequência da atual conjuntura sócio-econômica do país foi percebido, pelos dirigentes, a necessidade de um investimento para atrair colegas visando o aperfeiçoamento profissional, através de cursos rápidos, em especial na área de biosegurança.*

*Vale ressaltar que o lazer, praticado na sede campestre, é sempre lembrado.*

*Afinal, nossa entidade de classe caminha a largos passos rumo à integração, seu propósito inicial, para a formação de um profissional tão evoluído quanto a sociedade exige".*

***Dr. Maurício Ferreira***

*O cinquentenário da ABO - Regional Uberaba representa mais do que a passagem desse período de tempo. Com determinação e espírito associativo, os cirurgiões-dentistas de Uberaba começaram a mobilizar-se bem antes dessa data, já nos idos de 1920 para, ao longo das décadas posteriores, firmar a entidade como uma das mais influentes Regionais da ABO Nacional.*

*Desde o princípio, o objetivo dos colegas mineiros foi claro: organização da classe em defesa da Odontologia, partindo de uma entidade sindical, em 1920, para evoluir depois para associação, a "ABO – Associação Brasileira de Odontologia-Sub-Secção de Uberaba", em 1961.*

*Com esta experiência prévia de quase outros 50 anos empenhados na formação da entidade, que hoje engrandece a Odontologia de Minas Gerais, a ABO - Uberaba é hoje um exemplo de representatividade para todo o País.*

*Orgulhamo-nos dos grandes feitos de nossa Odontologia, como a luta constante por melhores índices de Saúde Bucal para a população, mas também pela luta sem descanso de nossas Seções e Regionais em prol da defesa e do aperfeiçoamento da profissão. É um desafio permanente a que todas elas devem se submeter para alcançar nossos objetivos, sem retrocessos.*

*A ABO Nacional vê na busca firme da ABO-Uberaba por seus ideais, um modelo que espelha também os ideais da entidade mater: a ética e a responsabilidade de seus dirigentes, o desenvolvimento prático e científico para um cirurgião-dentista cada vez mais bem preparado, a unidade nacional e a ótima saúde bucal da população brasileira.*

*O nosso reconhecimento a todos os colegas que fizeram parte dessa trajetória, a nossa congratulação àqueles que mantêm a entidade nesse caminho e os parabéns pelos 50 anos da ABO - Regional Uberaba, que faz ela própria parte da história da ABO Nacional.*

***Newton Miranda de Carvalho***
***Presidente da ABO Nacional***

*Desde a sua fundação, a ABO, teve vários períodos de notabilidade.*

*O empenho de todos os odontólogos da Associação, em construir a sede, demonstrou a grandeza da classe.*

*A outra preocupação que prevalecia no grupo foi o aprimoramento profissional, porque toda ciência cresce e se renova.*

*Diante desse anseio, eu fiquei encarregado de articular o Departamento Científico, onde vários cursos foram planejados e realizados.*

*Chegamos a trazer para Uberaba Dr. Parodi, grande Periodontista de Córdoba - Argentina, além de outros grandes nomes nacionais.*

*Esse intercâmbio cultural nos valeu depois grandes etapas de conhecimento.*

*Uma das principais realizações foi a criação, em 1981, do I Congresso Internacional de Odontologia do Triângulo Mineiro e Alto Paranaíba, presidido pelo Dr. Irineu Batista Filho, Presidente da ABO.*

*O I Congresso, fato pioneiro na ABO-Uberaba, constituiu um passo gigantesco que envolveu toda a região e várias entidades.*

*Hoje, a realização dos Congressos pelas ABOs é um fato tradicional e consolidado, sendo promovidos em períodos e locais pré-determinados.*

*Ultimamente a ABO vem sendo administrada por Presidentes e diretores jovens, idealistas, que têm promovido grandes avanços e respeitabilidade na comunidade e região.*

*Finalizando, destaco Dr. Ivo Monti, ex-diretor da Faculdade de Odontologia, um profissional que muito se dedicou, de uma maneira eficaz, pelo seu caráter, pela sua atenção como profissional e pela sua amizade com todos. Enquanto viveu, foi um grande colaborador da Associação Brasileira de Odontologia de Uberaba.*

***Dr. Osmar Baroni***

*A importância da ABO/Regional de Uberaba pode ser avaliada pela sua trajetória ao longo destes anos, em que o trabalho sério e a criatividade estiveram sempre presentes como fonte de crescimento constante da entidade. As obras físicas como a sede própria; a primeira Sub Seção construída, do interior; a Sede Campestre, que é um orgulho não só para os Cirurgiões-Dentistas de Uberaba, mas para os do Estado e do País, são exemplos da importância que a Regional exerce. As 'Semanas de Comunicação Científica', que remontam a 1972; os Congressos Internacionais (pioneiros, pois se iniciaram em 1981); os cursos de Atualização, de Aperfeiçoamento e de Especialização, ministrados com competência, atestam o quanto a entidade representa no contexto científico de Minas Gerais.*

*A participação da ABO/Regional de Uberaba nos Programas de promoção, prevenção e restauração da Saúde da população não só de Uberaba, mas também dos municípios vizinhos é outro marco que convém salientar.*

*A expressiva participação da entidade sempre à frente, apoiando decisivamente grandes movimentos da nossa categoria profissional, como a criação do CRO/MG e a*

*defesa dos interesses da Odontologia constituem um capítulo de sua relevante atuação.*

*Além disso, a ABO/Regional de Uberaba vem executando esta imensa gama de realizações pautando-se na meta traçada por seus idealizadores e por seus associados, sem esquecer o passado, ou seja, alicerçando suas atividades nas conquistas alcançadas pelas diretorias anteriores, com as mudanças necessárias que a dinâmica atual exige.*

*E mais uma vez a ABO/Regional de Uberaba salienta-se pela decisão de resgatar a sua história, que se confunde com a história da comunidade uberabense, com importantes subsídios para a cultura de Minas Gerais.*

***Dr. Osmir Luiz Oliveira***
*Ex-Presidente da ABO-MG*

*Fui membro integrante da Diretoria do Departamento Social da ABO, no período de 1996 a 1999. Muitas atividades foram realizadas com o objetivo de promover um maior entrosamento entre os seus associados. A tradicional Festa Junina, a comemoração do Dia do Dentista, Jantares Dançantes, não faltaram no calendário das festividades da ABO.*

*Em 2000, na condição de orador oficial, participei da solenidade de posse da Diretoria 2000/20001 e do jantar do Dia do Dentista.*

***Dr. Reinaldo de Oliveira***

*A ABO proporciona a seus associados uma maior integração entre os profissionais: na área científica, promove cursos para atualização; na esportiva, promove torneios entre os associados e entre associações; e na social, promove encontros festivos em datas comemorativas, atuando também na comunidade através dos projetos desenvolvidos pela ABO/Regional Uberaba.*

*Como bibliotecário orientei o levantamento de todo o acervo de livros e periódicos da associação, sendo todos catalogados.*

*Álbuns fotográficos foram organizados, para que parte da história da ABO seja preservada.*

***Dr. Sérgio Massayuki Nakamura***

*Participei como diretora durante o biênio 1998/1999, atuando ao lado da colega Cristina Moraes Dib. Recebemos, da diretoria anterior, uma ABO com saldo financeiro positivo. A partir daí, com o surgimento de mais cursos de Aperfeiçoamento e o primeiro curso de Especialização em Prótese Dentária, a ABO, conseguiu com o seu desenvolvimento científico um grande progresso. O número de associados cresceu*

*em 20%, com isso a Festa Junina chegou a um público de quase mil participantes, tendo sido um sucesso total. Paralelamente à nossa gestão foi realizado o X Congresso Internacional de Odontologia do Triângulo Mineiro e Alto Paranaíba, promovido pelas ABOs (Uberaba, Uberlândia e Araxá), aumentando ainda mais o sucesso científico e consequentemente o financeiro. Ao final de nosso mandato deixamos a ABO cada vez mais progressiva e participativa.*

***Drª Simone Maria Fagundes Mattar***

*Sou da 7° Turma de Odontolandos. Lembro-me de vários Cirurgiões-Dentistas daquela época que muito fizeram pela Odontologia de Uberaba e região. Eu poderia citar vários, dentre eles: Secundino Loes, Badio Prais, José de Almeida Barros, Alcides Moreira, Álfen Silva, Paulo Sepúlveda, Odilon Fernandes, Professor Pelegrino, etc.*

*Ao longo dos anos, já como ABO-Sub Secção Uberaba, foram realizadas várias jornadas odontológicas, cursos de especialização, palestras, trazendo a Uberaba os melhores professores do país. No início da década de 1960 fui procurado pelo colega Dr. José Thomaz da Silva Sobrinho, para fazer parte da diretoria como Vice-presidente da Associação. Iniciamos nossa administração tendo como uma das principais metas construir nossa sede própria, na Rua Padre Jerônimo. Foi uma luta árdua, pois, Uberaba possuía poucos profissionais, e a receita da entidade era pequena; então partimos para outras alternativas de renda. A televisão brasileira iniciava suas programações de telenovelas com audiência altíssima. A novela "O Direito de Nascer", da Rede Tupi, estava em primeiro lugar. Foi então que o Presidente José Thomaz da Silva Sobrinho e eu, viabilizamos a vinda até Uberaba, dos principais artistas que integravam a elenco daquela telenovela.*

*Com a venda de convites e mesas realizamos o Baile, onde os artistas, ao vivo, apresentavam cenas da telenovela. Foi um sucesso total. Com a renda daquela promoção prosseguimos com as obras de nossa sede.*

*Tal fato era desconhecido pela maioria de nossos colegas. Foi muito oportuno para que conseguíssemos quase completar as obras de alvenaria de nossa sede.*

*Acredito que dentro do possível pude contribuir para este marco na História da Odontologia em Uberaba.*

***Dr. Valdir Rodrigues Vilela***

*A ABO, sub-secção Uberaba sempre foi e tem sido de grande valia para os odontólogos.*

*Através de cursos e congressos vem oferecendo oportunidade de atualização profissional, o que permite uma justa competição no atual mercado de trabalho, tornando os cirurgiões-dentistas mais seguros e preparados.*

*Como diretor do departamento de esportes, promovi diversos momentos*

*de confraternização entre os associados, dentre eles o intercâmbio esportivo entre a ABO-Uberaba e a APCD - Associação Profissional dos Cirurgiões-Dentistas, Regional de Guarulhos-SP, em 1994.*

*Já em 1995, a ABO-Uberaba conquistou três vitórias consecutivas no intercâmbio esportivo entre Araguari, Araxá e Uberlândia.*

***Dr. Valter Antônio Barbosa***

*O meu relacionamento com a ABO de Uberaba iniciou na década de 1970. Nesta época a Sede Central da ABO-Uberaba era alugada para a Secretaria de Educação para cumprir os compromissos assumidos para a construção de sua Sede própria. As dificuldades financeiras que passava a entidade eram grandes e não tinha renda suficiente para assumir os compromissos do dia a dia.*

*Em 1974 por ironia do destino fazendo na época o quarto ano primário fui escolhido pelo Grupo Escolar Estadual América para representar a Escola em um concurso de redação. Fui classificado em segundo lugar dentre vários participantes de todas as escolas de Uberaba. O local da entrega da premiação era justamente no anfiteatro da ABO-Sub-Seção de Uberaba, tendo o primeiro contato com a Associação dos odontologistas de Uberaba.*

*Em 1977 no final da gestão do Presidente Dr. Urbano Correia de Paiva iniciei minha vida profissional na ABO, como Office boy para o recebimento das anuidades dos associados, que era cobrado por sistema de carnês (fichas trimestrais).*

*No ano seguinte em 1978 tomava posse na ABO-Uberaba o Presidente Dr. Moysés Soares Rosa, onde me deu uma chance de contrato definitivo, assumindo ainda as funções do cargo anterior.*

*Mais tarde, iniciando a década de 1980, no início da gestão do Dr. Irineu Batista Filho, que vi minhas chances crescer realmente, quando Dr. Irineu (presidente eleito logo no início de 1980) me propôs: "Vou te nomear Secretário da ABO-Uberaba para assumir as funções internas dentro da Secretaria da ABO". Ainda hoje, recordo nitidamente as suas palavras, perguntando-me "você dá conta de assumir". É claro que eu não ia falar NÃO, tinha que honrar a oportunidade que me era oferecida e onde tudo começou pelo Dr. Moysés Soares Rosa.*

*Os anos passaram-se e hoje em 2011 ainda continuo na ABO-Uberaba. Ela faz parte da minha vida e adquiri um grande respeito e amor pela entidade, como também pelas pessoas que passei a conhecer. Ganhei uma grande experiência e estabeleci grandes amizades, tornando-se a ABO uma grande família para mim. Mas, sempre com muito trabalho em prol da entidade. Sinto um prazer muito grande até hoje em trabalhar e conviver com as rotinas do dia a dia da ABO-Uberaba.*

*Muito obrigado a todos.*

***Venceslau Teobaldo Da Silva Júnior (Lalau)***
***Secretário da ABO - Regional Uberaba desde 1977***

*Tenho orgulho de pertencer a esta entidade tão admirada e respeitada em âmbito nacional.*

*Sua história foi e é fruto de muita luta, dedicação, sacrifício de nossos companheiros, que desde o passado não mediram esforços, trabalhando em prol da união da classe e do desenvolvimento técnico e científico dos profissionais de Odontologia.*

*Contamos com uma sede, toda informatizada, onde são oferecidos cursos de Atualização, Aperfeiçoamento e Especialização.*

*Possuímos uma Sede Campestre que é a "menina dos olhos da ABO-Uberaba", da qual nos orgulhamos e nos encantamos.*

*Tive o prazer de participar como Diretor de Esportes, junto com outros colegas e, como hoje, organizamos e participamos de campeonatos de futebol, truco, peteca e biribol.*

*Todos os anos vem sendo realizada naquela Sede, a nossa tradicional Festa Junina, que já faz parte do calendário de festividades da cidade.*

*Quero ressaltar também nossa participação nos Congressos Nacionais e Internacionais de Odontologia, que sediamos com muita organização e sucesso.*

*Participar desta Associação é motivo de muito orgulho e satisfação para nós profissionais de Uberaba.*

***Dr. Vicente das Chagas Bessa***

*Na qualidade de Diretora Social da ABO, juntamente com a Drª. Salma Cecílio, priorizávamos a confraternização dos colegas, na intenção de transformar a Associação num centro de apoio ao profissional.*

*Através de promoções sociais, comemorávamos datas alusivas aos dentistas; festas de encerramento de eventos científicos, etc.*

*As atribuições eram voltadas para a integração da classe com atividades sociais, das quais muitas delas compartilhava com o meu pai, Wilton Sales, proprietário da Dental Sales, que por sua vez patrocinava alguns eventos.*

*Minha breve permanência nesta Associação, motivada pela minha transferência para São Paulo, deixou saudades, e fez com que eu percebesse que somente o apoio social não é o bastante. Fundamental é a existência de uma Associação atuante, com a intenção de aglutinar técnica e solidariedade à classe, assim como é a ABO, Regional de Uberaba*

***Drª Wania Oliveira Sales***

# CONSIDERAÇÕES FINAIS

A prática odontológica nasceu com a própria humanidade, quando o homem do Paleolítico constatou os primeiros indícios das patologias dento-bucais, cuja terapêutica era aplicada de maneira empírica, cercada de misticismo. Foi a forma encontrada para compreender e expressar os fenômenos em um contexto transcendental, heróico, divino e mágico.

Na antiguidade, com a invenção da escrita, o homem pôde registrar as observações das doenças dento-bucais e superar erros. Passou a analisar, formular conceitos, fazer experimentação e conclusões. As primeiras leis que disciplinaram as ações dos curadores ou médicos destacaram a grande importância deles no mundo antigo.

Foi somente na Idade Moderna, na França, que a profissão de dentista nasceu. Naquele país a Odontologia teve um grande momento que a revolucionou, quando Pierre Fauchard, em 1728, publicou o livro *"Le Chirurgien Dentiste au Traité des Dents"*. Os assuntos contidos nesta obra repercutiram em todo mundo e possibilitaram a organização científica da Odontologia, inovando conhecimentos e criando técnicas e aparelhos.

A profissão de dentista foi regulamentada pela primeira vez em 1786, na França, e seu exercício só podia ser executado pelos que tivessem o título de perito-dentista, conferido pelo "Colégio de Cirurgião de Paris".

A Odontologia seguiu sua trajetória histórica com avanços e recuos, chegando no século XIX como uma profissão científica e independente, sacramentada pela fundação da primeira Escola de Odontologia do mundo, em 1839, nos Estados Unidos da América.

Priorizando o científico, os dentistas procuraram seguir as etapas sucessivas de observações clínicas sistemáticas e obediências às etapas metodológicas que permitiu novas descobertas viabilizando o avanço da Odontologia.

No século XX, houve maior domínio das técnicas cirúrgicas e medidas preventivas para evitar a cárie dentária, evolução das práticas ortodônticas e prótese dentária, assim como a invenção de aparelhos.

No Brasil, a Odontologia era praticada desde o século XVI de maneira rudimentar. Ela se consolidou através dos séculos, sendo regulamentada por Alvarás, Cartas Régias, Decretos e Leis.

Inicialmente, a população colonial era atendida pelos cirurgiões-barbeiros, barbeiros boticários e curandeiros. A fiscalização era ineficiente, facilitando o livre exercício da Odontologia pelos não habilitados. Foi somente no século XIX que a Odontologia no Brasil começou a ser considerada como uma ciência extremamente necessária e valorizada. No início desse século já se encontra a designação da função de "Dentista".

Em 1893 surgiu o título de "Cirurgião-Dentista", que era usado pelos alunos formados pelo Curso de Odontologia, criado em 1884, anexo à Faculdade de Medicina.

Em 1925 surgiu a primeira Universidade do Brasil, no Rio de Janeiro, e o curso de Odontologia se transformou em Faculdade de Odontologia, porém ainda anexo à Faculdade de Medicina. Em 1933, a Faculdade de Odontologia tornou-se independente da Medicina.

As Associações Odontológicas no Brasil se organizaram a partir da década de 1860 e gradativamente foram se fortalecendo no século XX. Em 1937, as várias Associações Odontológicas do Rio de Janeiro se transformaram na "Casa dos Dentistas" que, em 1943, consolidou na ABO- Associação Brasileira de Odontologia do Rio de Janeiro, cedendo seu nome para fundar a ABO Nacional, formando as diversas seções no país.

Em Uberaba a ABO foi fundada em 1961, originada das Associações que, desde 1933, se organizaram para arregimentar e defender a classe odontológica.

Ao longo dos cinquenta anos de existência da ABO-Uberaba, constata-se que todos os Presidentes e Diretores dessa agremiação profissional procuraram organizar a classe, fortalecê-la e norteá-la para o caminho científico.

Operacionalizando este aspecto, idealizaram e construíram a Sede Social da ABO, inaugurada em 1965. Posteriormente, fundaram a Escola de Aperfeiçoamento Profissional e uma Clínica Odontológica, objetivando oferecer aos dentistas associados de Uberaba e região, a oportunidade de se aprimorarem profissionalmente. O lançamento do primeiro Congresso Internacional do Triângulo Mineiro e Alto Paranaíba, realizado pela ABO de Uberaba em 1981, sacramentou a seriedade profissional e científica, estabelecida pela Associação.

Valorizando o fortalecimento da classe, o profissionalismo, o lazer, construíram a Sede Social e a Sede Campestre, esta última, fato inédito no Brasil.

Na área esportiva, realizaram vários campeonatos, que têm promovido o entrosamento dos associados de Uberaba e municípios vizinhos.

Ocupando um papel de liderança e pioneirismo, a ABO de Uberaba estimulou e cooperou na estruturação de outras Associações da região.

A ação ousada, equilibrada, planejada, dos Presidentes e Diretores da ABO-Uberaba viabilizou a sua estruturação e consolidação nos aspectos científicos, social, esportivo, patrimonial e profissional.

Hoje, a classe odontológica de Uberaba é referência de organização e valorização do profissional, que sempre tem recebido da ABO-Uberaba a oportunidade para se aperfeiçoar no que há de mais novo na área odontológica.

*Marta Zednik de Casanova*

# BIBLIOGRAFIA


BILHARINHO, José Soares. *História da Medicina em Uberaba.* Vol. II. Uberaba: Academia de Letras do Triângulo Mineiro, 1982.

BOUZON, Emanuel. *As Cartas de Hamurabi.* 3ª Ed. Petrópolis: Editora vozes Ltda, 1986.

BREASTED, J.H. *La Conquête de la Civilisation.* Paris: Payot, 1945.

CARREIRA, José Nunes. *Estudos de Cultura Pré-Clássica.* Lisboa: Editorial Presença Ld, 1985.

CUNHA, Ernesto de Mello Salles. *A Evolução da Odontologia no Brasil: Memória histórica.* In: Atas e Trabalhos do Terceiro Congresso Odontológico Latino-Americano. Vol. III. Rio de Janeiro: Imprensa Nacional, 1931

CROUZET, Maurice (org.) *História Geral das civilizações.* 4ª Ed. São Paulo: Difusão Européia do Livro, 1965.

DEBRET, Jean Baptiste. *Viagem Pitoresca e Histórica ao Brasil*, Livraria Martins Editora, 4º edição, 1965.

ECO, Umberto. *O Nome da Rosa*. Rio de Janeiro.Record, 1986

FILHO, Edmundo Rodrigues da Cunha. *O Passado e o Presente da Odontologia de Uberaba.* Uberaba: Editora Vitória, 1983.

Fortuna, Anselmo Abrantes. A *Odontologia no Plano Federal.* Brasília: Departamento de Imprensa Nacional, 1968.

KRAMER, Samuel Noah. *Mesopotâmia, o Berço da Civilização.* Rio de Janeiro: Livraria José Olympio Editora, 1969

LERMAN, Salvador. *História de La Odontologia y Su Ejercicio Legal.* 2ª ed.Argentina: Editorial Mundi, 1964.

LEVEQUE, Pierre. *As Primeiras Civilizações.* V.2. Lisboa: Edições 70 Ld, 1990.

LYONS, S. Albert, Petrucelli, R. Joseph. *História da Medicina. São Paulo. Manole, 1977.*

GORDON, Noah. *O Físico: a epopéia de um médico medieval*. 15ª ed. Rio de Janeiro. Rocco, 1988

MENEZES, José Dilson Vasconcelos de. *Um Século de Ensino Odontológico*. Fortaleza: Imprensa Universitária da Universidade Federal do Ceará, 1985.

OLIVEIRA, Marcelo Leal de Lima. *Responsabilidade Civil e Odontológica.* Belo Horizonte: Del Rey, 1999.

RING, Malvin E., D.D.S, M.L.S, F.A.C.D., *Dentistry, An Illustrated History.* Alradale Press. Harry N. Abrams, Inc., Publishers, 1985.

SAMICO, Armando Hermes Ribeiro. *Escorço da História da Odontologia no Brasil: Ensino Odontológico.* Rio de Janeiro: C.F.O, 1993.

SGARBOSSA, Mário & LUIGI, Giovannini. *Um Santo para cada Dia.* São Paulo: Edições Paulinas, 1983.

VERCOUTTER, Jean. *O Egito Antigo*. 4ª Ed. Rio de Janeiro: Bertrand Brasil, 1988.

ESCOLA DE FARMÁCIA E ODONTOLOGIA. *Relatórios e Registros Históricos de 1926 a 1936*. Acervo da Associação Brasileira de Odontologia de Uberaba sob a guarda do Arquivo Público de Uberaba.

ESCOLA DE FARMÁCIA E ODONTOLOGIA. *Atas das Reuniões da Congregação da 1ª Escola de Farmácia e Odontologia de Uberaba*, de 1930 a 1932.

ABO - ASSOCIAÇÃO BRASILEIRA DE ODONTOLOGIA - REGIONAL UBERABA. *Atas de Reuniões,* de 1961 a 2011.

CÂMARA MUNICIPAL. *Livro de Atas - 1857 a 1871 e 1871 a 1879.*

CÂMARA MUNICIPAL. *Ata de Reunião realizada no dia* 20/05/1929, pp. 268-271. Acervo do Arquivo Público Uberaba.

ASSOCIAÇÃO DE ODONTÓLOGOS. Atas de Reuniões. 1933.

ABO - NACIONAL. *História da Odontologia - 50 anos da ABO Nacional.*, V. 6, nº 5, Out/ Nov, 1998. Edição Especial.

TOTI, Gabriel. Álbum de Uberaba, 1956.

UNIUBE- UNIVERSIDADE DE UBERABA. Álbum da Universidade de Uberaba, 1999.

ABO- INFORMATIVO. Associação Brasileira de Odontologia - Regional Uberaba, nº 1 a 71, 1986 a 1999.

ABO - COMUNIDADE. Associação Brasileira de Odontologia - Regional Uberaba, nº 1, Julho/2000

ABO - COMUNIDADE. Associação Brasileira de Odontologia - Regional Uberaba, nº 2, julho/2001

ABO - COMUNIDADE. Associação Brasileira de Odontologia - Regional Uberaba, nº 3, Janeiro/2002.

ABO - COMUNIDADE. Associação Brasileira de Odontologia - Regional Uberaba, nº 4, Setembro/2002.

INFORMATIVO DO MUSEU SALLES CUNHA. ABO - Associação Brasileira de Odontologia - Rio de Janeiro Ano VIII. Nº 1, Set/2000.

SINDICATO ODONTOLÓGICO DO TRIÂNGULO MINEIRO. *Estatuto*, 15/03/1935.

**PERIÓDICOS:**

"A Modelar Escola de Pharmácia e Odontologia". **Jornal Lavoura e Comércio**, Uberaba, 14/02/1929, n° 5.056, p 1.

" A Escola de Pharmácia e Odontologia de Uberaba ao Público". **Jornal Lavoura e Comércio,** Uberaba, 14/03/1929. Edital. N° 5.064, p.1.

A Escola de Pharmácia e Odontologia de Uberaba". **Jornal Lavoura e Comércio,** Uberaba, 31/08/1929, n° 5.145, p.4.

A Escola de Pharmácia e Odontologia de Uberaba". **Jornal Lavoura e Comércio,** Uberaba, 03/09/1929. Declaração. N° 5.147, p.3.

**Jornal Lavoura e Comércio,** Uberaba, 16/12/1929

A Escola de Pharmácia e Odontologia de Uberaba". **Jornal Lavoura e Comércio,** Uberaba, 23/04/1931, n° 5.644, p.3.

A Escola de Pharmácia e Odontologia de Uberaba". **Jornal Lavoura e Comércio,** Uberaba, 16/07/1931, n° 5.761, p.1.

A Escola de Pharmácia e Odontologia de Uberaba". **Jornal Lavoura e Comércio,** Uberaba, 28/08/1931, p.1.

A Escola de Pharmácia e Odontologia de Uberaba". **Jornal Lavoura e Comércio,** Uberaba, 13/10/1932, n° 6.111, p. 1.

A Escola de Pharmácia e Odontologia de Uberaba". **Jornal Lavoura e Comércio,** Uberaba, 06/06/1933, n°6.309, p.1

"Faculdade de Direito de Uberaba". **Jornal Lavoura e Comércio,** Uberaba, 26/11/1934, n° 6768, p.1.

A Escola de Pharmácia e Odontologia de Uberaba". **Jornal Lavoura e Comércio,** Uberaba, 12/02/1935, n° 6.832, p.1.

"Colaram Grau os Novos Farmacêuticos e Dentistas da Escola de Uberaba". **Jornal Lavoura e Comércio,** Uberaba, 14/02/1935, n° 6.834, p.1.

BATISTA, Eliseu. "Sociedade Odontológica de Uberaba". **Jornal Lavoura e Comércio,** Uberaba, 16/09/1942, n° 10.008, p.6.

"Faculdade de Odontologia do Triângulo Mineiro". **Jornal Lavoura e Comércio,** Uberaba, 05/08/1947, n° 11.505, pp.1, 2, 3.

ESSELIN, Peregrino. "Aprovados no Vestibular da Faculdade de Odontologia do Triângulo Mineiro". **Jornal Lavoura e Comércio,** Uberaba, 06/08/1947, n° 11.506, p.3.

"Colégio Triângulo Mineiro". **Jornal Lavoura e Comércio,** Uberaba, 22/09/1947, n° 11.544, pp. 2, 3.

"Comemoração do Dia do Dentista". **Jornal Lavoura e Comércio,** Uberaba, 29/09/1947, n° 11.550, p.1.

"Colégio Triângulo Mineiro". **Jornal Lavoura e Comércio,** Uberaba, 13/02/1948, n° 11.661, p. 4.

"Faculdade de Odontologia do Triângulo Mineiro". **Jornal Lavoura e Comércio,** Uberaba, 02/03/1948. Edital. N° 11.675, p. 6.

"Campanha Política Mário Palmério". **Jornal Lavoura e Comércio,** Uberaba, 21/09/1950, n° 12.431, p. 3.

GUARITÁ NETO, Ataliba. "ABO". **Jornal Lavoura e Comércio,** Uberaba, 26/10/1985, n°22.225, p. 5.

"ABO Inaugura Moderna Policlínica". **Jornal Lavoura e Comércio,** Uberaba, 10/08/1990, n°23.646, p. 1.

**Jornal Correio Católico** - 23/09/1925 - 18/07/1926 - 23/09/1928 - 22/12/1929 - 30/05/1931 - 17/06/1933 - 28/06/1941 - 14/11/1942.

**Jornal O Triângulo** - 25/12/1931 - 30/01/1939 - 26/02/1939 - 12/06/1941 - 17/06/1941 - 25/11/1941 - 30/11/1941 - 09/03/1945.

**Jornal de Uberaba** - 17/12/1934 - 10/08/1990 - 02/11/2010.

**Jornal da Manhã** - 11/12/1979 - 19/01/1980 - 10/08/1990 - 04/10/2007 - 28/03/2010 - 20/08/2010 - 26/10/2010 - 27/10/2010 - 02/11/2010.

**Jornal Gazeta de Uberaba** - 12/10/1934 - 13/02/1935 - 31/03/1935 - 06/04/1935 - 12/04/1935.

**Porta-Voz,** Uberaba, 20/01/2012**,** nº 953, p. 57.